

Centre for Studies in Social Sciences, Calcutta

Documentation of rare Assamese books in collaboration with Assam Sahitya Sabha, Jorhat and the Ford Foundation: microfilmed and digitised in October 2006

| | |
|---|--|
| Record No: 2006/109 | Language of work: Assamese |
| Author (s) / Editor (s): ✓ Jolendra Nath Goswami | |
| Title: বসন্ত সন্ধ্যাৰ সন্ধ্যা পত্ৰিকা | |
| Transliterated Title: Anama Sāñhāyā Sabhā Patraikā | |
| Translated Title: magazine of Assam Sahitya Sabha | |
| Place of Publication: Jorhat | Publisher: Assam Sahitya Sabha - Jorhat |
| Year: 1962 (1884 Sak) | Edition: |
| Size: 23 cms - 91+186 pages | Genre: magazine |
| Volumes: 21 - 2 issues | Condition of the original: good |
| Remarks: 21st vol. published in the year 1929 and has been covering | |
| Holding institute: Assam Sahitya Sabha, Jorhat | Microfilmed and digitised by: Centre for Studies in Social Sciences, Calcutta, 2006. |

| | | |
|--------------------|------------|----------|
| Microfilm Roll No: | From gate: | To gate: |
|--------------------|------------|----------|



অসম সাহিত্য সভা পত্রিকা

একবিংশ বছর ।

॥ প্রথম সংখ্যা

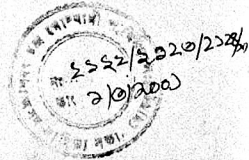

সম্পাদক : শ্রীযতীন্দ্রনাথ গোস্বামী

সূচীপত্ৰ

| | | |
|---|-----|----|
| বঙ্কো-কছাৰী জাতিৰ দৰ্শন—শ্ৰীৰাজমোহন নাথ, বি-ই, তত্ত্বকৃষণ | ... | ১ |
| স্বৰ্গদেৱ বাৰ্জেশ্বৰসিংহৰ ৰাজ্য-শাসন আৰু গুৱাহাটী চফৰ— শ্ৰীৰমেশচন্দ্ৰ বৰকাকতী | ... | ৭ |
| চৌধাৰীদেৱৰ কবিতাত সামাজিক চিত্ৰ— শ্ৰীহেমন্তকুমাৰ শৰ্মা, এম-এ | ... | ১২ |
| দাস্তিক সম্ভাষী মূবজাহান—শ্ৰীমতী ধান কেচৱানী, এম-এ, বি-টি | ... | ১৭ |
| হাইদাং গীত আৰু ইয়াৰ মৌলিক তাৎপৰ্য—শ্ৰীগগনচন্দ্ৰ সোণোৱাল | ... | ২৪ |
| অসমৰ মধ্যযুগৰ প্ৰতিৰক্ষা নীতি—শ্ৰীসৰ্বেশ্বৰ ৰাজগুৰু, এম-এ | ... | ২৯ |
| সাহিত্যৰ লক্ষণ—শ্ৰীপ্ৰিয়াকান্ত প্ৰদল উপাধ্যায় | ... | ৪২ |
| মানৱ-চৰিত্ৰ চিত্ৰণত কালিদাস—শ্ৰীযোগীৰাজ বসু, এম-এ | ... | ৪৮ |
| হিন্দী মহাকাব্যৰ ৰূপৰেখা—শ্ৰীঅন্নীশ্ৰচন্দ্ৰ বৰা, এম-এ | ... | ৫২ |
| অসম সাহিত্য সভাৰ কাৰ্যনিৰ্বাহক সভাৰ | | |
| —যষ্ঠ অধিৱেশন—প্ৰধান সম্পাদক | ... | ৫৬ |
| —সপ্তম অধিৱেশন—প্ৰধান সম্পাদক | ... | ৭২ |
| পৃথি-পৰিচয় | ... | ৭৭ |
| সম্পাদকৰ ভূআধাৰ | ... | ৮১ |



অসম সাহিত্য সভা পত্ৰিকা

পত্ৰিকা সম্পাদনা উপ-সমিতি :-

- (১) শ্ৰীঅন্নীশ্ৰচন্দ্ৰ বৰা, এম-এ
- (২) শ্ৰীপ্ৰমোদচন্দ্ৰ ভট্টাচাৰ্য্য, এম-এ
- (৩) শ্ৰীপীলা গগৈ, বি-এ
- (৪) শ্ৰীহৰিশ্ৰাসাদ নেওগ, এম-এ
- (৫) প্ৰধান সম্পাদক
- (৬) পত্ৰিকা সম্পাদক



অসম সাহিত্য সভা পত্রিকা

একবিংশ বছৰ

১৮৮৪ শক. বহাগ—শাওণ

প্রথম সংখ্যা

বাড়ো-কছাৰী জাতিৰ দৰ্শন

(পুৰাণাহুতি)

ত্ৰীনাথমোহন নাথ

বাড়ো-ছা—ডিমা-ছা

‘ছা,’ ‘ছাও’—শব্দৰ অৰ্থ পুত্ৰ, পোৱালী।
বাড়োছা শব্দৰ অৰ্থ বাড়োৰ পুত্ৰ, আৰু ডিমাছা শব্দৰ
অৰ্থ ডিমাৰ পুত্ৰ। আগতে কোৱামতে বাড়ো শব্দৰ
অৰ্থ ব্ৰহ্ম; বাড়োছা শব্দৰ অৰ্থ ব্ৰহ্মৰ পুত্ৰ।
‘ডি,’ ‘টি,’ ‘তি’—শব্দৰ অৰ্থ পানী; ‘মা’ ‘লা’ শব্দৰ
অৰ্থ ডাঙৰ; ‘লাও’ শব্দৰ অৰ্থ বহল আৰু দীঘল;
মা বা মাও শব্দৰ অৰ্থ আকৌ মাতৃ।

অসমৰ বাছহাটুপৰূপ ডাঙৰ নৈৰ বৰ্তমান
নাম ব্ৰহ্মপুত্ৰ। কালিকাপুৰাণৰ মতে কোনোবা ঋষিৰ
পত্নীক ধৰ্ষণ কৰিবলৈ অহা জগৎ-শ্ৰেষ্ঠা ব্ৰহ্মাৰ গুৰু
মাটিত পৰি এটা কুণ্ডৰ সৃষ্টি হয়, আৰু তাতে

জ্যোতিৰ্ময় এটা পদাৰ্থ (শিশু-মাৰ) ওপজে; তাৰ
পৰা এটা পানীৰ সোঁত ওলাই পৰ্ব্বত ভেদ কৰি
প্ৰবাহিত হয়। ব্ৰহ্মাৰ গুৰুৰ পৰা ওলোৱা বুলি
সেই পানীৰ প্ৰবাহৰ নাম হয় ব্ৰহ্মপুত্ৰ নদ। সকলো
নদী ত্ৰীলিঙ্গ, কিন্তু ব্ৰহ্মপুত্ৰ-নদ পুংলিঙ্গ।

ভূতত্ববিদসকলৰ মতে অতি প্ৰাচীন কালত
দক্ষিণত গোণ্ডৱানা ভূখণ্ড (Gondwana land)
আৰু উত্তৰত অঙ্গাৰা ভূখণ্ডৰ (Angara land)
মাঝত এক বিশাল আৰু দীঘল জলবায়ু আছিল।
সেই জলবায়ুৰ নাম আছিল টি-থিস্ (Ti-thys)
অৰ্থাৎ অগ্নীৰ পানী (টি-তি=ডি=পানী,

বিসু-স্বৰ্গ)। পিচত এই স্বৰ্গীয় জলবাসি ক্রমাৎ সঙ্ঘটিত হোৱাত উত্তৰলিনে হিমালয় আৰু দক্ষিণ-ফালে উপান পৰ্ব্বত বাহিৰ সৃষ্টি হৈছে। ব্ৰহ্মপুত্ৰ আন উপত্যকা সেই টি-বিন্দু বকৃত ৩৭৯৬ ফুটও আৰু ব্ৰহ্মপুত্ৰ নদ টি-বিসু বা স্বৰ্গীয় পানীৰ অৱশেষ মাথোন।

ঔষ্ট জন্মৰ প্ৰায় তিনি হেজাৰমান বছৰৰ আগতে চীনদেশৰ পৰা পৰ্ব্বতৰ বাটেদি ব্ৰহ্মপুত্ৰ উপত্যকালৈ অহা খাচিয়া-ছিনটেঙ জাতিৰ পূৰ্বপুৰুষসকলে ব্ৰহ্মপুত্ৰৰ নাম দিছিল লাও-তু (লাও=বহল আৰু দীঘল, তু=পানী)। এই লাও-তু নামটোৱে সাস্কৃতত 'লৌহিত' ৰূপ ললে, আৰু তদনুসৰি ব্ৰহ্মপুত্ৰ উপত্যকাৰ সস্কৃতত নাম হল লৌহিত্য দেশ। মহাভাৰতত অসম দেশৰ নাম লৌহিত্য দেশ বুলি লিখা হৈছে। ঔষ্টীয় দ্বাদশ শতিকাত দক্ষিণ চীন (উত্তৰ শান) দেশৰ পৰা অসমলৈ অহা আহোম-সকলে ব্ৰহ্মপুত্ৰ নৈৰ নাম দিছিল 'ডি-লাও', বা 'টি-লাও'। আহোম ভাষাত লিখা অসম বুৰঞ্জীত চুয়োটা নামৰ উল্লেখ আছে।

তিলকত ব্ৰহ্মপুত্ৰ নৈৰ নাম এক অক্ষলত 'ৱে-সান্-পে', আৰু আন এটা অক্ষলত—'বন-ৱ্জা-ফ্ৰ-খাৰ'। তিলকী ভাষাত 'ৱে-জা' শব্দৰ অৰ্থ পুত্ৰ; 'ৱে-সান্' শব্দৰ অৰ্থ বহা, থকা ঠাই, গছবাৰ। 'ৱে-সান্-প' শব্দৰ অৰ্থ স্ত্ৰ, স্ত্ৰ, পৰিষ্কাৰ, পৱিত্ৰ; আন এটা অৰ্থ শ্ৰেষ্ঠ জ্যোতিৰ্ময় দেৱতা—হিন্দু-পুৰাণৰ ব্ৰহ্ম (হলা-চেন্-পো; পো=জ্যোতিৰ্ময়, চেন্=শ্ৰেষ্ঠ, হলা=ঈশ্বৰ)। চিবতুমাৰাত হিমালয়ৰ

স্ত্ৰ-স্ত্ৰ-পৱিত্ৰ বৰষণ কুণ্ডৰ পৰা ওলোৱা বুলি নৈখন তিলকী বিবাস আৰু হিন্দু পুৰাণৰ মতে ব্ৰহ্মা, ব্ৰহ্ম বা আভ-শ্ৰজনকৰ্জাৰ পুত্ৰ বুলি জনাজাত। জগতৰ সকলো প্ৰাণী ব্ৰহ্মৰ সৃষ্টি, পতিবে সকলোৱেই ব্ৰহ্মৰ পুত্ৰ—এই ধৰণৰ দৰ্শনবাণীসকল ব্ৰহ্ম-পুত্ৰ, বা বড়ো-ছা। আৰু যি সকলে ব্ৰহ্মপুত্ৰ নৈৰ পাৰত বসবাস কৰাৰ কাৰণে সেই নৈক নিজৰ মাতৃ বা পালন-কৰ্ত্ৰী ৰূপে স্বীকাৰ কৰিছিল, তেওঁ লোক ডি-মা ছা—নদীমাতৃকাৰ সন্তান।

বড়ো জাতিৰ আন এটা যৈদ-তি-ফা জাতি: তেওঁলোকৰ চৈধ্য দেৱতাৰ মাজত হিমালয় পৰ্ব্বত আৰু গঙ্গানদীৰ প্ৰতীক সৃষ্টি (তি=পানী, ফা=দেৱী) আছে।

বহুদূৰ শ্ৰীবিষ্ণুপ্ৰসাদ বাভাই কব খোজে যে কছাৰী ভাষাত 'ভবম-বুত্ৰ' শব্দৰ অৰ্থ কুলু-কুলু শব্দকৈ পানী বাগৰি যোৱা—যেনে পৰ্ব্বতীয়া নিম্বা; আৰু তেনে অৰ্থৰ পৰাই (ভবম-বুত্ৰ শব্দ) ব্ৰহ্মপুত্ৰ নামৰ উৎপত্তি হৈছে। হিমালয় পৰ্ব্বত শ্ৰেণী এৰি যি ঠাইত ব্ৰহ্মপুত্ৰ নৈ অসমৰ মেফা-অক্ষলৰ কুমিত পৰিছে, তাতেই মাথোন এটা জল-প্ৰপাতৰ সৃষ্টি হোৱাত পানীৰ ভীষণ গৰ্জন শুনা যায়; বহল নৈত পৰ্ব্বতীয়া নিম্বাৰ দৰে কুলু-কুলু শব্দ শুনা নাযায়। বিশেষকৈ কোনো ঠাইৰ কছাৰী মাহুহে ব্ৰহ্মপুত্ৰক কেতিয়াও ভবম-বুত্ৰৰ বোলে। সাধাৰণ গাৱলীয়ালোকে ইয়াক লুইত বা লুই বোলে।

ডিমাছা সম্পৰ্কে আন এটা সাধাৰণ বিশ্বাস আছে যে নগাপৰ্ব্বতৰ পৰা ওলোৱা ধনশিৰী নৈৰ পাৰত কছাৰী জাতিৰ ৰাজধানী থকাৰ সময়ত তেওঁলোকে ধনশিৰী নৈক বৰ ডাঙৰ হেনো জান কৰি তাৰ নাম ৰাখিছিল—'ডিমা', নগৰৰ নাম ৰাখিছিল—ডিমাপুৰ; আৰু ডিমা নৈৰ পাৰত বসবাস কৰাৰ কাৰণে নিজকে ডিমাৰ সন্তান বা ডিমাছ

বুলিছিল। ব্ৰহ্মপুত্ৰৰ দক্ষিণ পাৰৰ কছাৰীসকল সাধাৰণতে ডিমাছা আৰু উত্তৰ পাৰৰ কছাৰীসকল বড়োছা বুলি জনাজাত।

অসমত 'ডি' আভক্ষ-বৃক্ষ অসংখ্য নৈৰ নাম প্ৰচলিত আছে—ডিবাং, ডিহাং, দিচাং, মিখে, দিক্ৰম ইত্যাদি। ত্ৰিপুৰাৰ প্ৰাচীন ৰাজমালাত ধনশিৰী নৈৰ নাম ত্ৰ-য়ঙ্গ বুলি লিখা হৈছে। ধনশিৰীৰ ওচৰৰ আন এখন নৈ ডি-য়ঙ্গ বৰ্তমান দৈয়াঙ, বা দিয়ুঙ বুলি জনাজাত। ধনশিৰী নৈৰ নাম 'ডিমা' আছিল বুলি কোনো প্ৰাচীন বুৰঞ্জীত পোৱা নাযায়। বিশেষকৈ ধনশিৰী নৈ বৰ ডাঙৰ নৈ নহয়। ডিমাপুৰৰ নাম আহোম-বুৰঞ্জীত ইটা-নগৰ, কছাৰী বুৰঞ্জীত লক্ষীশ্ৰপুৰ। অৱশ্যে লক্ষীশ্ৰপুৰ নামটো পিচৰ যুগৰ হিন্দু-প্ৰভাৱৰ ফল। তাতে এটা বিষ্ণুৰ মূৰ্তি প্ৰতিষ্ঠা কৰাৰ কাৰণে এই নামকৰণ কৰা হৈছিল।

ডিমাপুৰ নামৰ আন এটা ব্যাখ্যাও হ'ব পাৰে। আগতে কোৱা হৈছে যে ডাঙৰ নৈ বা ডিমাৰ সন্তান ডিমাছা, ডিমাছাসকলৰ নগৰ বা পুৰ ডিমাছাপুৰ বা সফেধে ডিমাপুৰ হ'ব পাৰে। আকৌ 'ডি-মা-ছা' শব্দৰো আন প্ৰকাৰ এটা অৰ্থও হ'ব পাৰে। আগতে কোৱা হৈছে যে বিৰভ্ৰাণ্ডৰ গৰাকিনী আভাশক্তিৰ তিলকী নাম য়িত্ৰ-মা, ডমেমা, ইডু-মা—হিডু-মা—হিডু-মা। 'য়িত্ৰ-মা'ৰ সৰ্কেপ প্ৰচলিত ৰূপ—ডিমা বা ডিমা হ'ব পাৰে। এনে ব্যাখ্যা—আভাশক্তি য়িত্ৰ-মাৰ সন্তান—অৰ্থাৎ শক্তি উপাসক সন্তানসকলৰ নাম—ডিমাছা। এই ব্যাখ্যাটো বেছি যুক্তিবদ্ধ যেন লাগে। কাৰণ ডিমাছাসকল সদাই শক্তি উপাসক, হেডু-মেপৰী চণ্ডী—কা-ছাই খাতী—তেওঁলোকৰ উপাস্ত দেৱতা। তেওঁলোকৰ ৰাজ্যৰ নাম—হা-চেঙ-ভা—মহাকাশৰ (হা) শুকসৰ (চেঙ), সন্তান (ছা)।

তিলকী ভাষাত 'হলা' শব্দৰ অৰ্থ ঈশ্বৰ, তিলকত প্ৰধান নগৰৰ নাম 'হলা-সান্'—ঈশ্বৰৰ চোতাল। হলাম শব্দৰ অৰ্থ ঈশ্বৰৰ জ্যোতি; হলা-মা=ঈশ্বৰী। ব্ৰহ্মপুত্ৰৰ উত্তৰ পাৰত থকা 'বড়' বা ব্ৰহ্ম উপাসক তথা বড়োছাসকলৰ নগৰৰ নাম—বড়-হলা-পুৰ—বড়-পুৰ। পিচত বৰমপুৰ—আলৈ অৰ্থাৎ জ্যোতি বা ব্ৰহ্মতেজপুৰ। আন এখন নগৰৰ নাম—'হলামা'—পিচত হেলমা। পিচৰ যুগত বড়মপুৰৰ আৰ্হিত বড়-মা, বলমা বা বৰমা নগৰৰ নামকৰণ হৈছে।

মন কৰিবলগীয়া কথা এই যে বৈদিক যুগতো ৰাজবংশী মাহুহে সদাই নিম্বক দেৱপুত্ৰ বুলি পৰিচয় দিছিল; ই আদি মানৱৰ মনোবৃত্তি। কোনো কোনো জাতিয়ে হাতী, বাঘ, সাপ আদি ঔজ্জ্বল্য আৰু নাগৰ, নৈ, পৰ্ব্বত আদিক নিম্বৰ বংশৰ আদি-পুৰুষ বুলি চিনাকি দিছিল। গতিকে বড়ো গোষ্ঠীৰ এটা যৈদে নিম্বক বন-পো বা বড়ো তথা ব্ৰহ্মৰ আৰু আন এটা যৈদে নিম্বক আকাশচাৰিণী মহামায়া তথা য়িত্ৰ-মাৰ সন্তান বা 'ছা' বুলি পৰিচয় দিয়া যুক্তিবদ্ধ আৰু স্বাভাৱিক কথা।

প্ৰাচীনকালৰ চীনা সত্ৰাটৰ পদবী আছিল তায়েন-ৎজু—আকাশ-পুত্ৰ; উত্তৰ ভাৰতৰ কুশাণ নৃপতিসকল আছিল "দেৱপুত্ৰ", স্বৰ্গৰ আদিৰ সন্তানস্বাৰ্থ আছিল—"দেৱপুত্ৰাঃ"—বিষ্ণুৰ বংশী (খৃঃ ১০৬২১৪, ৮৮৩৭)। আহোম ৰজা—স্বৰ্গদেৱ (চীনা-তায়েন-ৎজু); কোচৰজা—শিৱপুত্ৰ।

কছাৰী-কাছাৰী

বিশাল বড়োজাতিৰ যি যৈদ সম্পৰ্কে আলোচনা কৰা হৈছে, তেওঁলোকক অসমত সাধাৰণতে কাছাৰী বা কছাৰী বোলা হয়। শ্ৰীবিষ্ণুপ্ৰসাদ বাভাই ভালেমান বছৰৰ আগতে লিখিছিল যে—

গার্লীয়া তিব্বাতাসকলে এতিয়াও নিজৰ জাতিবাচক শব্দটোক খছাৰী বা খাছাৰী বুলি উচ্চারণ ('নায়ক' আলোচনী) কৰে।

কছাৰী বা কাছাৰী শব্দৰ ব্যুৎপত্তি সম্পৰ্কে সাধাৰণ ধাৰণা এই যে ই সম্ভৱতঃ কছ শব্দৰ অপভ্রংশ। নৈ বা সাগৰৰ পাৰত থকা ভূমিখণ্ডক নাইবা পাৰতৰ দাঁতিকাষৰীয়া অঞ্চলক সম্ভৱতঃ কছ, পূৰ্ববৰ্ষৰ শেৰে ভাষাত কাছৰ বা কাছাৰ আৰু অসমীয়াত কাষৰ বোলে। মহাভাৰতৰ মতে লোহিত নৈৰ চুয়োপাৰত, হিমালয় পৰ্বতৰ দাঁতিকাষৰীয়া অঞ্চলত আৰু পশ্চিম সাগৰৰ পাৰত কিৰাত সকলৰ বাসভূমি আৰু বাৰা আছিল। গতিকে কাছৰ বা কাছাৰ শব্দৰ পৰা কিৰাত জাতিৰ তথা বড়ো গোষ্ঠীৰ প্ৰধান জাতিটোৰ নাম কছাৰী বা কাছাৰী হৈছে।

বাসভূমি বা বাছাৰ নামৰ লগত সাধাৰণতে 'ঈয়' বা 'ঈয়' প্ৰত্যয় যোগ কৰি জাতিৰ নামকৰণ কৰা হয়—যেনে বৰপেটীয়া, কামৰূপীয়া, উজনিয়া, ভাৰতীয় ইত্যাদি। তেনেদৰে কাছৰ, কাষৰ বা কাছাৰৰ অধিবাসীসকলৰ জাতিবাচক নামটো কাছৰীয়া, কাছাৰীয়া বা কাষৰীয়া হোৱা উচিত আছিল। 'চ' প্ৰত্যয় হলে কাছৰী, কাছাৰী, কাষৰী হয়। ● শুৱ মজুৰ্বেদত—নৈৰ পাৰত থকা মাহুৰক কেৱৰ্ত (অব্যাহাৰ্য্যত-কেৱৰ্ত), বিৰ পাৰত থকা মাহুৰক হৌবৰ (সৰোভাঃ হৌবৰ); অসম পৰ্বতৰ গুহা-বাসীক কিৰাত (গুহাভাঃ কিৰাত) বোলা হৈছে। পানীৰ (ডি) গুচত থকা বুলি কছাৰীসকলক আহোমসকলে ডিছুৱা বুলিছিল। কছাৰীসকলে আহোমসকলক মহঙ বুলিছিল।

শ্ৰীবিষ্ণুপ্ৰসাদ ৰাভাৰ মতে কৌটসকল আছিল

• 'জ' প্ৰত্যয় যুক্ত জাতিৰ নাম—তিৰুতী, জাপানী, নেপালী। ই হ'ল দেশৰ অন্তৰ প্ৰত্যয় যোগ। কিছু কাছৰ বা কাষৰ এখন দেশৰ নাম নহয়।

কছাৰীসকলৰ ৰাজনৈতিক ক্ষেত্ৰত চিবকলীয়া পৰম শক্তি। সেই কাৰণে তেওঁলোকে নিজকে কৌচৰ শক্তি বা অৰি বুলি চিনাকি দিয়াত গৌৰৱ অমুছৰ কৰিছিল বুলি ক্ৰমাৎ তেওঁলোকৰ জাতিবাচক নামটো কোচাৰি হৈ পৰি পিচত কোচাৰি বা কছাৰী হৈছে। কিন্তু ব্ৰহ্মীমতে অসমত আহোমৰ লগতহে কছাৰী জাতিৰ প্ৰধান শক্তিত। শদিয়া, ডিমাপুৰ, মাইবঙ, খাপুৰ—সকলো ঠাইত আহোম-কছাৰীৰ উন্মাদাৰ বন; কোচৰ লগত কামৰূপ আৰু নগাৱঁত সামাঞ্চ খণ্ড যুক্ত হৈছিল। আহোমে সদাই কছাৰী জাতিক তলতীয়া কৰি থুছিছিল, আৰু কছাৰীয়ে সদাই সেই প্ৰেৰণাৰ প্ৰতিবোধ কৰি ব্ৰহ্মপুত্ৰ—কপিলী উপত্যকাৰ পৰা খেদা খাই শেষত বৰাক উপত্যকালৈ গৈ আহোমৰ অত্যাচাৰৰ বিৰুদ্ধে থিয় হৈ নিজৰ স্বাধীনতা অক্ষুণ্ণ ৰাখিছিল। গতিকে অৰি-জাতিৰ সম্পৰ্কত নিজৰ পৰিচয় দিবলৈ হলে—মহাছাৰি নামটো বেছি যুক্তযুক্ত আছিল।

আৰবী ভাষাত "কছুৰা" ধাতুৰ অৰ্থ ধন-সম্পত্তি, জনবল, শক্তি-সামৰ্থ্যৰ প্ৰাধাৰ্শ্ব প্ৰমাণ কৰাৰ কাৰণে যুক্তব্যয়ৰ বা শক্তি প্ৰয়োগ কৰা। একেই অৰ্থত ছায়-আদালতক কাছাৰী বোলে। একেই অৰ্থত—যি সকলে আইনৰ গুচত হীনতা স্বীকাৰ নকৰি নিজৰ ধনবল, জনবল আৰু শক্তি সামৰ্থ্যৰ প্ৰতিষ্ঠা স্থাপনৰ কাৰণে মৰণ-পণ কৰি যুক্তব্যয়ৰ কাৰণে কৰা য়ে, তেওঁলোক কছাৰী বা কাছাৰী। ক্ষেত্ৰৰ যুগত এনে ধৰণৰ অৰ্থগুৰু আন এটা জাতিৰ নাম পোৱা যায়,—ই হল দাস-জাতি। দাস শব্দৰ বৰ্তমান সাধাৰণ অৰ্থ গোলাম; কিন্তু মূলতঃ এই শব্দটো দস, দস্ব ধাতুৰ পৰা উৎপন্ন। দস্ব ধাতুৰ অৰ্থ নিজৰ বলৰ দ্বাৰা আনক পৰাভূত কৰা বা তলতীয়া কৰি ৰখা। দস্ব ধাতুৰ অৰ্থ নিজৰ ছেউতিৰ দ্বাৰা গুচৰ এক্কাৰ দ্বৰ কৰি সকলোকে

আলোকিত কৰা। ক্ষেত্ৰত কোৱা হৈছে যে দাস জাতিৰ ধাৰণা আছিল যে 'তেওঁলোকৰ নিচিনা শক্তিমান আন কোনো নাই, তেওঁলোকেই পৃথিবীৰ সকলো জাতিৰ গুণবত প্ৰভু কৰিবলৈ সমৰ্থ একমাত্ৰ জাতি।'

অসমৰ পূৰ্বাঞ্চলৰ পাৰ্বত্য অঞ্চলত খাচিন (কাচিন) জাতিৰ বাস; বৰ্দ্ধা আৰু অসমৰ মধ্যবৰ্তী পাৰ্বত্য অঞ্চলক খাচিন পৰ্বত বোলে। তিব্বতী ভাষাত খাচিন শব্দৰ অৰ্থ—যাহুৰদ্বাৰা পাৰ্বত্য হিংস্ৰ পশুক বশ কৰা। 'খাছে' শব্দৰ অৰ্থ—বহুতৰ গুণবত প্ৰভু কৰা মাহুৰ (a person that has to command over much); মণিপুৰী জাতিৰ আন এটা নাম 'খাছে'। তিব্বতীসকলে কাশ্মীৰক 'খাছে' বোলে। 'খাছে' শব্দৰ আন এটা অৰ্থ জাকবান। কাশ্মীৰত 'জাকবান' উৎপন্ন হয়। আগতে কাশ্মীৰত দৌদ্ধৰ্গৰ প্ৰভাৱ আছিল, পিচত মুচলমান ধৰ্ম্মীসকলৰ প্ৰাধাৰ্শ্ব হয়। সেই কাৰণে তিব্বতীসকলৰ গুচৰত 'খাছে' শব্দ মুচলমান অৰ্থবাক্য হৈ পৰিছে (vide Tibetan-English Dictionary—p. 35, 36)। অসমৰ বুৰঞ্জীত খেন বংশৰ উল্লেখ আছে; খেনজাতি জনজাতি—বড়ো গোষ্ঠীৰ এটা ফৈদ। তিব্বতী ভাষাত খা-জেন্ন (খা-খেন) শব্দৰ অৰ্থ বিশ্ব ব্ৰহ্মাণ্ড (expanse of the heavens)। হিসৰূপে নিজকে বিশ্বব্ৰহ্মাণ্ডৰ অধীশ্বৰ বুলি ভাবিছিল, তেওঁলোকে নিজক খা-খেন বা খেন বংশী বুলি পৰিচয় দিছিল।

গতিকে অহুমান হয় যে, কছাৰী বা কাছাৰী সংজ্ঞাৰ লগত জনবলা ধনবল আৰু শক্তি সামৰ্থ্যৰ প্ৰাধাৰ্শ্ব হেতু আনৰ গুণবত প্ৰভু কৰাৰ ভাৱধাৰা জড়িত আছে।

• উপদাস্য শব্দৰ অৰ্থ বধ কৰা—"আদানমাত্ৰৰদি ব্ৰহ্মদ্ব্যমুলাসয়" (অৰ্থবৰ্ধে—১২।১১২)

বি—আৰি—আৰিয়া

তিৰুতী ভাষাত—'বি' শব্দৰ অৰ্থ পৰ্বত (hill, mountain); তাৰপৰা আকৌ পাৰ্বত্য বাসভূমি বা পাৰ্বত্য ৰাজ্য। খণ জাতি মাহুৰ (মি) পাৰ্বত্য বাসভূমি ('বি-বি)ৰ নাম খণ-মি-বি; বৰ্তমান নাম কাশ্মীৰ। বি জাতিৰ পাৰ্বত্য ৰাজ্য—বি-খাচি। গাৰো জাতিও বড়ো গোষ্ঠীৰ এটা ফৈদ। তেওঁলোকৰ আদি বাসস্থান তিব্বতৰ লাডাক অঞ্চল। প্ৰতিজন গাৰো দলপতিৰ অধীনত কেইখনমান পৰ্বতীয়া গাওঁ থাকে, সেই কেইখনমান গাওঁৰ সমষ্টি তেওঁৰ পাৰ্বত্য ৰাজ্য। তিব্বতী ভাষাত 'দি' এটা মন্থক-সূচক প্ৰত্যয়—'কি' (এওঁৰ) অৰ্থবাচক। দলপতিৰ নামমাহুৰে তেওঁৰ পাৰ্বত্য ৰাজ্য 'বি'ৰ নামকৰণ কৰা হয়। যেনে দমাল আৰু বচ্চ নামৰ দলপতিৰ পাৰ্বত্য ৰাজ্যৰ নাম যথাক্ৰমে দমাল-গিৰি আৰু বচ্চ গিৰি।

বেদিক পৰিভাষাত 'অ' হ'ল অগ্নি বা জ্বলি শক্তিৰ প্ৰাথমিক স্তৰ, যাৰ দ্বাৰা স্তৰ (rhythm) ক্ৰিয়া আৰম্ভ হয়; 'ব' হ'ল অগ্নিৰ ব্যক্ত ৰূপ। অগ্নি আকৌ প্ৰাথমিক প্ৰত্যয়। 'অ'ৰ ব্যঞ্জন 'অৰ'; য'ৰ পৰা 'অৰ' প্ৰকটিত হয়, তাৰ নাম অৰ্ক অৰ্থাৎ সূৰ্য।

সূৰ্য্যৰ কিৰণ প্ৰকটিত হোৱাৰ আগতে উদাৰ যি প্ৰাথমিক জ্যোতি বিকশিত হয় তাৰ নাম "আৰা", ইংৰাজী নাম 'অৰা' (aura)। দেৱতা বা মহাপুৰুষ-সকলৰ মূৰ্তিৰ মুখমণ্ডল আৰু মস্তকৰ চাৰিওপিনে যি বৃত্তাকাৰ জ্যোতিৰ্গুণ থাকে, তাৰ নাম "আৰ"। কৌমিতী উপনিষদত কোৱা হৈছে যে ব্ৰহ্মৰ গুচৰ চাৰিওপিনে হলে আগতে তেওঁৰ চোতালৰ চাৰিওপিনে থকা আৰ-বৃন্দ পৰা হব লাগে (১৩ ক)। আদি-বেদিক যুগৰে পৰা ধৰ্ম্মপ্ৰাণ মাহুৰৰ চিবকলীয়া লক্ষ্য আছিল সেই আৰ বা অৰ্জ্যোতি বা প্ৰাক্জ্যোতিৰ

উপাসনা। অগ্ৰজ্যোতিৰ উপাসকসকলে নিজক আৰিয়া বা আৰ্য্য বুলি পৰিচয় দিছিল। আধুনিক পাশ্চাত্য পণ্ডিতসকলৰ মতে আৰ্য্য শব্দৰ অৰ্থ খেতিয়ক বা চহা; কিন্তু ঋগ্বেদৰ বসিষ্ঠ ঋষিৰ মতে— “আৰ্য্য জ্যোতিৰ্গ্ৰাহাঃ” (ঋ ৮।১০।১১)। অগ্ৰজ্যোতি বা প্ৰাক্জ্যোতিৰ দেশ, অৰ্থাৎ যি দেশত উত্তৰ প্ৰাথমিক জ্যোতি প্ৰকাশিত হয়, সেই দেশৰ নাম প্ৰাক্জ্যোতিঃ, প্ৰাগ্জ্যোতিঃ বা প্ৰাগ্জ্যোতিষ। নিৰা-পোহৰৰ প্ৰাথমিক ৰূপ হ'ল নক্ষত্ৰ, দ্বিতীয় বিকাশ চন্দ্ৰ আৰু পূৰ্ণবিকাশ সূৰ্য্য। সেই কাৰণে কলিকপুৰাণকাৰে লিখিছে—যি দেশত ব্ৰহ্মাই প্ৰথমে নক্ষত্ৰ সৃজন কৰিছিল, সেই দেশৰ নাম-প্ৰাগ্জ্যোতিষ।

প্ৰাচীন মিচৰ দেশত অগ্নিৰ গৰাকিনী দেৱীৰ নাম আছিল-“বি”, বিয়াস্; আয়ুগছৰ বসব গৰাকিনী দেৱী সৰ্পবাজীৰ নাম আছিল শাহী (ছাই) = বাগী), বিয়াস্ বা হেৰেব। সংস্কৃত ভাষাত গিৰি শব্দৰ অৰ্থ পৰ্ব্বত। প্ৰাচীন চুম্বীয়াসকলৰ বিশ্বাস আছিল যে, পৃথিবীৰ গৰ্ভত থকা ‘গী’ নামৰ এটা সৰ্প আৰু ‘ইবা’ নামৰ এজনী সৰ্পিনীৰ সম্ভৱ ফলত পৃথিবীৰ উৰ্দ্ধৰ। শক্তি তথা জীৱনী শক্তি ওপজায়। সেই জীৱনী শক্তিৰ হেঁচাত ঠায়ে ঠায়ে সাপৰ ফেটৰ দৰে মাটি ওপটি উঠে, আৰু তাতেই পৰ্ব্বতাদিৰ সৃষ্টি হয়। গতিকে গিৰি, পৰ্ব্বত প্ৰাণশক্তিৰ উচ্ছ্বাস আৰু প্ৰাণাশ্ৰয় প্ৰতীক।

ৰাজসিংহাসন, ৰাজমুকুট পৰ্ব্বতৰ টিঙৰ অশুৰবণত সজা। পৰিয়ালৰ প্ৰধানজনক দ্ব-গিৰি বোলা হয়। দশনামী সন্ন্যাসীসকলৰ মাজত গিৰি, পৰ্ব্বত, বন, অৰণ্য, সাগৰ আদি কেইটামান সন্ধ্যাদায় আছে।

আকৌ তিব্বাতৰ সৃষ্টিক্ৰমক আৱৰি বখা প্ৰাণশক্তিৰ সন্ধ্যা কাপোৰৰ নাম (ছাই) ভাষাত—

বি-গু, মেঘেলাৰ ওপৰৰ বক্ষ-বেষ্টনীৰ নাম-বি-জাম-ফাই। ছুইব জিভাৰ দৰে সৰ্ব্বাঙ্গ আৱৰি আকাশত উৰি-মুৰা কাপোৰৰ নাম বিয়া বা বিহা, মূৰৰ ঢাকনীৰ নাম বি-খাও-ছ।

গতিকে দেখা গ'ল যে,—বি, আৰি, গিৰি প্ৰাণ-শক্তিৰ উচ্ছ্বাস আৰু প্ৰাণাশ্ৰয়ৰ সূচক। আগতে কোৱা হৈছে যে, ব্ৰহ্মপুত্ৰ নৈৰ উত্তৰ পাৰৰ বড়ো-গোপী আছিল ব্ৰহ্ম আৰু ব্ৰহ্ম-জ্যোতিৰ উপাসক; সেই কাৰণে বৰ্তমান কালতে গোৱালপাৰা অঞ্চলৰ প্ৰাচীন ৰাজপৰিয়ালৰ মাতৃহৰ পদনী “আৰি” যুক্ত,— যেনে বহুমতাবি, নাৰ্জাবি প্ৰভৃতি।

প্ৰাচীন মিচৰ-দেশীয় দৰ্শন মতে এটা বিশ্বাস আছিল যে, মাহুৰৰ দেহা-সৃষ্টিৰ মূলত দেহ-বাজনাৰ আভ্যাকাৰণ শক্তি “ক” থাকে (ক—বাজন বৰ্ণৰ আভ্য অক্ষৰ, প্ৰথম বাজনাৰ প্ৰতীক, মিচৰীয়া ভাষাতে ‘ক’ বোলে)। মাহুৰ মৰিলে দেহৰ ভিতৰৰ জীউটো চৰাইৰ দৰে আকাশলৈ উৰি যায়, কিন্তু দেহটোত “ক” থাকি যোৱাৰ কাৰণে ই মূলৰ পাহিৰ দৰে ডোঙৰ-ডোঙৰ হৈ নপৰে, অক্ষত থাকে। গতিকে দৰ-জাতিৰ ছাৰা ‘ক’ সমাহিত দেহটোক বন্ধা কৰিব পাৰিলে আকৌ প্ৰাণ-পৰীটোৱে দৈৱশক্তিৰে সৈতে সেই দেহত ক্ৰিয়া কৰিব। এই কাৰণে মিচৰ দেশত দৰ-জাতিৰ ছাৰা ‘ক’ সমাহিত দেহটোক ‘মমি’ কৰি “ক-বৰ”ত (ক + ব + অন্ত— ‘ক’ক আৱৰি বখা) বখা হৈছিল। মুচলমানৰ কবৰ বা গোৰ আৰু হিন্দুৰ যোগী সন্ন্যাসীৰ সমাধি প্ৰাণৰ মূলত প্ৰাচীন যুগৰ সেই বিশ্বাস অজ্ঞাপি জিয়াই আছে। হিন্দু-দৰ্শন মতে—“ক” আভ্যদেৱ, প্ৰাণাপতি, ব্ৰহ্ম—প্ৰাণে ব্ৰহ্ম, কং ব্ৰহ্ম, খং ব্ৰহ্ম ইত্য” (ছান্দোগ্য উপনিষদ ৪।১।১৪)। ঋগ্বেদৰ ঋষিয়ে সেই ‘ক’ দেহতাৰ উদ্দেশ্যে হৰি দান কৰি তেওঁক ধ্যান কৰে—

“ক-ই দেৱায় হৰিবা বিধেম (১)। ‘ক’—আভ্যদেৱ, পুৰুষ, ‘কা’—আভ্যা পুৰুষ, ‘কা’—আভ্যা প্ৰকৃতি, শক্তি। বোদ্ধ ধৰ্ম্মী ত্ৰিকৰতী লামাসকলৰ মতেও ‘ক’ (bka) আখৰৰ অৰ্থ আদি বুদ্ধ। তিব্বতী ব্ৰহ্ম bka-igyur (উচ্চাৰণ-কাৰ্জ্ব)-ৰ অৰ্থ—আদি বুদ্ধৰ বাণীৰ অম্ববাদ। তেনেহলে—

(১) এই পৰমাক্ৰিৰ সাধাৰণ অৰ্থ “কোন দেৱতাক হৰিব বাৰা আৰাধনা কৰিব” সন্দেহ নুল। ‘ক’ই দেৱায়— অস্ত্ৰ-দেৱায়; মূল মন্ত্ৰত এই দেৱতা জনৰ বিশদ বৰ্ণনা আছে।

কা-ছা-আৰি = আভ্যদেৱ, পুৰুষ, ‘কা’—আভ্যা পুৰুষ, ‘কা’—আভ্যা প্ৰকৃতি, শক্তি। কা-ছা-আৰি = আভ্যাশক্তিৰ সন্ধান— অগ্ৰজ্যোতিঃ বা প্ৰাক্জ্যোতিৰ্ঘয়। আকৌ প্ৰাণ, ব্ৰহ্ম, ‘ক’ আৰু ‘খ’ (আকাশ) একেই অৰ্থবাচক হোৱাৰ কাৰণে খ-ছাৰি, আৰু খা-ছাৰিও হ’ব পাৰে।

(আগলৈ)

* বিশেষ বন্ধৰ তৃতীয় সংখ্যা পত্ৰিকা গুৱাহাটী পাতত লেখকৰ পৰা ‘বড়ো-কছাৰী জাতিৰ দৰ্শন’ প্ৰবন্ধৰ এছোৱা পোৱা হ’ল।

—পত্ৰিকা সম্পাদক

স্বৰ্গদেৱ ৰাজেশ্বৰ সিংহৰ ৰাজ্য-শাসন আৰু গুৱাহাটী চফৰ

ত্ৰিংশ চন্দ্ৰ বৰকাণ্ডী

স্বৰ্গদেৱ প্ৰথমসিংহ যুকুৱাৰ পিতৃত বৰজনা দিনত কুঁৱৰণী বৃঢ়া গোহাঁই, মাতৃবিয়াল বৰ গোহাঁই (মোহনমালা গোহাঁই) ৰাজপাটত উত্তিৰ লাগিছিল; কিন্তু তেওঁৰ বসন্ত গুলাৱাৰ দাগ থকাৰ নিমিত্তে কীৰ্ত্তিচন্দ্ৰ গেল্লেলা বৰবৰুৱা আদি ৰাজ-বিঘ্নাসকলৰ চক্ৰাঘত তেওঁ ৰাজ সিংহাসনৰ পৰা বঞ্চিত হ’ল। আৰু তেওঁক নি নামকৰণ নিৰ্জন পৰ্ব্বতত নিৰ্কাশ দিলে। আচলতে তেওঁৰহে সিংহাসনৰ দাবি আছিল আৰু প্ৰজাসকলেও তেওঁৰই বন্ধা হ’ব বুলি ভাবিছিল। তেওঁ যোগ্যতা হেৰুৱাত তেওঁৰ তৃতীয় ভায়েক ৰাজেশ্বৰসিংহই বন্ধা হ’বলৈ ইচ্ছা নকৰা সৰ্বোপাৱন্যসকলে তেওঁক ৰাজপাটত বহুৱায়। ইং ১৭৫১ চনত আহোম প্ৰথামতে তেওঁ শিঙৰি দ্বৰত উঠি চুৰেনমা নাম লয়। এওঁৰ

বৃঢ়া গোহাঁই, মাতৃবিয়াল বৰ গোহাঁই, লেচেঞ্জিয়াল বৰ পাৰ্জ গোহাঁই, বকতিয়াল গেল্লেলা বা কীৰ্ত্তিচন্দ্ৰ বৰবৰুৱা আৰু গুৱৰাৰ বৰসুকন হয়। মোহনমালা কৌৱৰে সেই বন্ধাততে মাৰণৰ বিৰোধী দলৰ লগত যোগ দিলেগৈ।

স্বৰ্গদেৱ ৰাজেশ্বৰসিংহ ৰাজপাটত উঠাৰ পিতৃত ৰাজধানী পতা লৈ আহোম আৰু হিন্দু জ্যোতিষী-সকলৰ মতান্তৰ হয়। আহোম জ্যোতিষীয়ে কৈছিল যে “টাইমুকু”ত ৰাজধানী পাতিব লাগে; ইফালে হিন্দু জ্যোতিষীয়ে “বপুৰ”হে ৰাজধানী পাতিবলৈ উপযুক্ত স্থান বুলি মত প্ৰকাশ কৰিছিল। স্বৰ্গদেৱে কিন্তু হিন্দু জ্যোতিষীৰ মতেহে বপুৰত ৰাজধানী

পাতি বাজ্ঞকাৰে তাতে সজালে *। পিচত আহোম
জ্যোতিষীসকলৰ মতাভূম্যায়ী টাইমুক্ততে পকী
কাৰে এটা সজাই মাৰ্জ্জ-সময়ে তাতে থাকিলেগৈ।
স্বৰ্গদেৱ বাজ্ঞেশ্বৰসিহই যদিও উপযুক্ত বজা আছিল
তথাপি বেচিভাগ কাৰ্গৰ ভাব কীৰ্ত্তিচক্ৰ বববকৰাৰ
ওপৰতে দিছিল; সেই কাৰণেই কীৰ্ত্তিচক্ৰ বববকৰাই
তেওঁৰ ইচ্ছামতে কাম কৰিব পাৰিছিল। পাত্ৰ-

* আহোম সম্ভাৰ বাজ্ঞকাৰে বা তপ্তলত্থব এটা
সাতমহীয়া অস্তু কৌশলৰ পকীঘৰ। ইয়াৰ সমতলত
এতলা ওপৰে তিনিতলা আৰু তললৈ তিনিতলা।
সমতলৰ তলাই সোমাই বাওঁপাকে যুথিলে সৌভাগ্যেদি
ওপৰ তিনিতলালৈ উঠা যায় আৰু যুথিপাকে বাওঁধাৰেদি
তলৰ তিনিতলালৈ নাম যায়। সোমাই থৈ আৰু নামিব
আৰু উঠিবহে বিয়া আছে; দৈবাৎ দিহা হেৰালে
সোমোৰা মাছহে ওলাবলৈ সতকাই দিহা নাপাই পাৰু
যুথি খাই চক্ৰহেত মুবাদি ঘূৰি থাকে। তলৰ তৃতীয়
তলাৰ পৰা পূৰ্বমুখে এটা পতালী-নলা দিহে নৈত
ওলাইছেগৈ। বজাই কোনো শক্ৰৰ আক্ৰম এৰাবলৈ
হ'লে সেই স্বৰ্গদেবি ওলাই গুচি যাব পাৰে। ই পৃথিৱীৰ
অষ্টম আচৰিত বজ্বৰ লেগত পৰিবৰ যোগা আছিল।
কাৰেত্তৰ সমলগৰ মৰ্হায়াৰ সন্মানে পূৰ্বলৈ উত্তৰাৰ্দ্ধমণিপাকে
গীথে মনুৰি হাত, পথাগিয়ে তিনিঘূৰি হাত পৰিমাণ
এটা স্বৰ্গীয় প্ৰকাও ১৮ খোটালায়া পকীঘৰ; তাত বজাৰ
গা-চেলা লিপিৰা আৰু গা বৰীয়া সৈজ্জ বখাৰ
আছিল। ইমূৰৰ পৰা সিমূৰলৈকে পৰীয়াই পৰ্বা দিয়া
এটা দোখিল বাটে সন্ মাৰ্জে ছফাগ কৰি ঘৰটো ১৬
খোটালায়া কৰিছে। হঠাৎ আক্ৰমণকাৰী শক্ৰেৰে এই ঘৰ
উতাহিৰ নাপাই উলটি নিজে ধৰা দিছেগৈ। এতিয়া পূৰ্বদি
কম্পূৰত সেই বিহোপন বাসপূৰৰ ভাগহেৰা মনোনে
বৈছেমৈ। ওপৰৰ তৃতলা ভাগি থৰি পৰিল। তললৈ ছতলা
গৈয়ে বাটমৰা; নিচেই তলৰতলা খোপমৰা আত্বাৰ,
মাল্লিকৰে ভৰি আছে। তাত সোমোৰা বিপদজনক।—
অসম বৃদ্ধী; পদ্মনাথ গৌৰীক্ৰি বৰবা (পৃ: ১২২-৪০)।

মহীসকলে সেই কাৰণেই বব অসম্ভয়ে পাইছিল
বববকৰাই অসম দেশৰ বহুত মূল্যবান বৃদ্ধী নষ্ট
কৰিলে।

স্বৰ্গদেৱে বাজ্ঞেশ্বৰসিহই বাজ্ঞপাটত উঠাৰ অলপ-
দিনৰ পিচতে অসমৰ উত্তৰ ফালটোলৈ আৰু
গুৱাহাটীৰ ফালে যাবলৈ ইচ্ছা কৰিলে; তেওঁৰ
ইচ্ছামতেই পাত্ৰমহীসকলে গোহাঁই, ফুকন, বাজ্ঞখোৱা-
সকললৈ স্বৰ্গদেৱৰ অভ্যাৰ্ণনৰ যোজনা কৰিবলৈ
আদেশ পঠিয়ালে।

এনেতে দফলা আৰু মিকিব বিলাকে ভৈয়ামৰ
প্ৰজাবিলাকক উপভ্ৰম কৰিবলৈ ধৰিলে। সিহঁতে
(দফলাবিলাকে) ভৈয়ামলৈ আৰু নামি উপভ্ৰম
কৰিব নোৱাৰাকৈ স্বৰ্গদেৱে সিহঁতৰ দুৱাৰবিলাকত
একোটাকৈ কোঠ মৰালে। সিহঁতে ভৈয়ামলৈ নামিব
নোৱাৰি বব বিপদত পৰিল; গতিকে বহু উপহাৰ
সৈতে আহোম বজাৰ শৰণাগত হ'লহি। মিকিব
পাহাৰ আক্ৰমণ কৰি বণত ঘূঁৱাই মিকিবহঁতকো
আহোম বজাক কৰ শোধাবলৈ বাধ্য কৰিলে।

সেই সময়তে মণিপূৰৰ বজা ক্ৰম্ভক্ষন্দৰে
ব্ৰহ্মদেশৰ বজাৰ ছাৰা পৰাজিত হৈ কছাৰী বজাৰ
ওচৰত আশ্ৰয় লৈছিল; তেওঁ এজন কটকীক
স্বৰ্গদেৱৰ দৰ্শন লাভ কৰিবৰ কাৰণে পঠিয়ালে।
স্বৰ্গদেৱৰ পৰা আদেশ আছে মানে কটকীক
বহাতে আটক কৰি বাধিলে। অহুমতি পাই
কটকীয়ে স্বৰ্গদেৱক ভেট কৰাত স্বৰ্গদেৱে বববকৰা
সৈতে আলোচনা কৰি দুজন কটকীক মণিপূৰৰ
বজাৰ ওচৰলৈ পঠিয়াই নিমন্ত্ৰণ কৰালে। সেইমতে
মণিপূৰৰ বজাই ১৬ আদোণত চাৰি হেজাৰ
পাৰিধ ১ল গড়গাঁও পালেগৈ। দগুৱং হৈ বজাই
স্বৰ্গদেৱক ২০টা ঘোৰা আৰু ৬ হেজাৰ টকাৰ
তেওঁ স্বৰ্গদেৱৰ ওচৰলৈ আহি ব্ৰহ্মদেশৰ বজাক

যেদি তেওঁৰ বাজ্ঞ পুনৰ উদ্ধাৰ কৰিবৰ নিমিত্তে সহায়
ৰিয়াৰিলে; সেই আশাতে তেওঁ তেওঁৰ তৃষ্টিতা
কুবপ্ৰনয়নীক স্বৰ্গদেৱক অৰ্পণ কৰিবলৈ ইচ্ছা প্ৰকাশ
কৰিলে। মণিপূৰৰ বজাই দিখৌৰ পাৰব বাহবত
ছনাই থাকি সেই বাহবতে তেওঁৰ তৃষ্টিতা কুবপ্ৰনয়নীক
কৰ্গদেৱলৈ বিয়া দিলে। ভাঙনীয়াসকলৰ মত লৈ
এওঁক “বৰজনা আইকুৰী” পাতিলে।

স্বৰ্গদেৱে কেবাঘৰলৈকে মণিপূৰ উদ্ধাৰ কৰাৰ
কথা ভবা নাছিল; পিচত মণিপূৰ বজাৰ নিবেদন
আপহেলা কৰিব নোৱাৰি মণিপূৰলৈ সৈম্ভ পঠিয়াবলৈ
স্বৰ্গদেৱে স্থিৰ কৰিলে। কিন্তু বাট বৰ ভয়লগা,
পৰ্কত-পাহাৰ, হাৰি-বননি চেৰাই নগা আদি
পৰ্কতীয়া জাতিবিলাকৰ মাৰ্জ্জদেহে মণিপূৰ পাৰ্বে
পাৰি। বাটো বহু দূৰে। কছাৰী বাজাৰ মাজেদি
যাবলৈ হলেও বহুত ঘূৰি যাব লাগে। সেইকাৰণে
ধনশিৰী আৰু দৈয়াঙ্গব মাজেদি বাট কাটি যাব
পাৰিলে তিনিমাহৰ ভিতৰতে সেইধিনি পাৰ্বে
পাৰিব বুলি ভাবি স্বৰ্গদেৱে ১৭৬৭ চনত হবনাথ
ভিত্তকৱাল ফুকনক সেনাপতি পাতি ৫৪ হেজাৰ
সৈম্ভৰ এটা ফৌজ মণিপূৰ উদ্ধাৰ কৰিবৰ নিমিত্তে
পঠিয়ালে।

ইফালে মণিপূৰৰ বজাক দেশলৈ পঠিয়াবলৈ
স্বৰ্গদেৱে বববকৰাক বহালৈ আগবাঢ়াই ধৰলৈ
দিলে। সেইমতে ৩০ হেজাৰ সৈম্ভ লৈ বববকৰা
বহালৈকে আহিল। তাৰপৰা কছাৰী বাজাৰ মাজেদি
মণিপূৰৰ বজা আগবাঢ়ি গ'ল।

আহোম সেনাপতিয়ে হাৰি-লতা কাটি নগা
পৰ্কতেদি পোনাই যাওঁতে বাট ভুল কৰি চৰাইদেউ
পৰ্কতৰ পোন পালেগৈ। ইফালে নগাবিলাকৰ
আক্ৰমণত আৰু নানান বেমাৰ আত্বাৰ হৈ সৈম্ভ
নাশ পাবলৈ ধৰিলে। আত্বাৰৰ নাটনিত পৰি
থাবলৈ নাপাই শেষত গৈ ভালেমান সৈম্ভৰ মৃত্যু

হ'ল। স্বৰ্গদেৱে সেই বাতৰি পাই হবনাথ ফুকনক
উলটি-আহিবলৈ আদেশ দিলে। বংপূৰলৈ সৈম্ভ-
বিলাকক ওলোটাই অনা হ'ল; সেয়া গ'ল কেৱল
৩৮ হেজাৰ সৈম্ভহে ফিৰি আছিল। সৈম্ভবিলাকৰ
ধূধুনা দেখি স্বৰ্গদেৱে মনত বৰ বেজাৰ পালে আৰু
সেই সৈম্ভ হাৰিনীক নিজৰ নিজৰ গাৱলৈ গৈ গা
টোৰালৈ অহুমতি দিলে।

তাৰ পাচৰ বছৰতে ১৭৬৮ চনত বকতিয়াসৰ
কীৰ্ত্তিচক্ৰ বববকৰাক ববসেনাপতি পাতি পুনৰ মণিপূৰ-
লৈ পঠিয়ালে। মানসেনাপতি মানত্তৰাই আহোমৰ
অসংখ্য সেনা যোৱা গম পাই ভয়তে মণিপূৰ বাজ্ঞ
এৰি গুচি গ'ল। লতাকাটি বাট উলিয়াই বৰলৈ
গৈছিল দেখি এই বৰক “লতাকাটা বন” বোলে।

মণিপূৰৰ বজাক পঠিয়াই স্বৰ্গদেৱে পূৰ্ণ সীমান্ত
বজা এমাহে ঘূৰিলে; তাৰ পিচত নিজে বাজ্ঞধনীলৈ
ঘূৰি আহিল।

পূৰ্ণ-সীমান্তৰাজ্য ভ্ৰমণ কৰি আহি স্বৰ্গদেৱে সম্পূৰ্ণ
পাৰিধবৰ্গকলৈ গুৱাহাটী ভ্ৰমণলৈ ওলাল। দেব-
গাৱলৈকে স্বৰ্গদেৱে স্থলেদি যান-বাহনলৈ আহিল;
তাৰপৰা অসংখ্য নৌকাৰ যোগেদি পানীৰে যাত্ৰা
কৰিলে। কাৰ্জলীমুখৰপৰা স্বৰ্গদেৱক আগবঢ়াই
নিবলৈ গুৱাহাটীৰ বববকনে তেওঁৰ অধীনৰ সবলো
ফুকনক লৈ লগতে কনতলীয়া মৰ, বাণী, বেলেতলা
আদিৰ বজাসকলৰ সৈতে কাৰ্জলীমুখ পালেগৈ।
স্বৰ্গদেৱক নানান বজা আৰু গায়ন যযুনে আগবঢ়াই
আনি উত্তৰপাৰৰ মণিকৰ্ণেশ্বৰ পাহাৰৰ টিলা এটিৰ
ওপৰত নিৰ্দ্ধাণ কৰি খোৱা বাহৰলৈ লৈ আহিল।
বাহবত থিতাপি হোৱাত দৰভীয়া, বেলেতলীয়া,
বাণীগঞা, পানবৰীয়া, মুৰাপুৰীয়া, ভোলাগঞা,
শিলুতামূলী, নহৰবীয়া বজাসকলে তেওঁলোকৰ লগত
লৈ অহা উপহাৰ দগুৱং হৈ স্বৰ্গদেৱক সোধালে।
ববক্ৰুণ, পানীফুকন, আৰু আন আন ফুকনসকলেও

যথায়োগ্য ভাবে বিহ্বল মৰ্ধ্যা বক্ষা কৰি ভাব ভেটী আগবঢ়ালে। স্বৰ্গদেৱৰ পৰাও সেই অমুখায়া তেওঁলোকে যথেষ্ট পুৰস্কাৰ আৰু সমাদৰ লাভ কৰিলে।

স্বৰ্গদেৱে গুৱাহাটী অঞ্চলৰ মন্দিৰ দেৱালয় আদি দৰ্শন কৰিবলৈ ইচ্ছা কৰি হাজোৰ মাধৱ মন্দিৰ দৰ্শন কৰিবলৈ ওলাল আৰু সেইকাৰণে বৰফুকনক এখন সোণৰ কাঁহী, এটা সোণৰ ডাঙৰ পাত্ৰ আৰু এটা সোণৰ ছয় যোগাৰ কৰিবলৈ আদেশ দিলে। মন্দিৰ দৰ্শন কৰি উঠি ব্ৰাহ্মণ, ঠাকুৰ, নাচনী আৰু বায়ন-সকলক উপযুক্তভাৱে কাপোৰ ধন-সোণ দান কৰিলে। সেই অঞ্চলৰ প্ৰজা গোটেইবোৰে স্বৰ্গদেৱক চাবলৈ ভাগি আহিল। হাজো ভ্ৰমণত স্বৰ্গদেৱৰ ৬ হেজাৰ টকা, ১০০ (এশ) তোলা সোণ, ১০ পেৰা কাপোৰ আৰু আন আন বস্তু বহুত দায় হ'ল।

স্বৰ্গদেৱে তাৰ পিচত কামাখ্যা মন্দিৰ দৰ্শন কৰিলেগৈ। তাতো স্বৰ্গদেৱৰ সোৱা মাননি, দান দক্ষিণা আদিত বহুত ধন-সোণ দায় হ'ল। কামাখ্যা মন্দিৰৰ পিচত স্বৰ্গদেৱে অখত্ৰাত, জনাৰ্দন, মণি-কৰ্ণেশ্বৰ, উদ্ভৱতা, নৱগ্ৰহ, বশিষ্ঠ আৰু গোপোষৰ দেৱালয় দৰ্শন কৰিলে। লগতে স্বৰ্গদেৱে সেই সময়ৰ প্ৰসিদ্ধ কোঠ কানাই বৰশী বোৱা পৰিদৰ্শন কৰিলে। মন্দিৰবিলাক দৰ্শন কৰোঁতে স্বৰ্গদেৱে ১৪০০০ হেজাৰ টকা, ৪০০ তোলা সোণ, ২০ পেৰা কাপোৰ আৰু আন আন ভালেমান বয়বস্তু দান দিয়া পৰিছিল।

স্বৰ্গদেৱ বাজেৰবসিহেই উত্তৰ গুৱাহাটী ৰজাঘৰাৰ বাহৰত থাকি মন্দিৰ, দেৱালয় আদি দৰ্শন কৰি ফুৰোঁতে আৰু আশে-পাশে থকা কোঠবিলাক পৰিদৰ্শন কৰি ফুৰোঁতেই ফাগুন মাহ পালেগৈ। পাত্ৰ-মন্ত্ৰী, ফুকন আদিয়ে ফাগুন মাহত দৌল উৎসৱ মহা সমাৰোহেৰে এই বাহৰতে পাতি এই অঞ্চলৰ প্ৰজাৰ আনন্দবৰ্দ্ধন কৰিবলৈ স্বৰ্গদেৱক খাটনি ধৰিলে। স্বৰ্গদেৱেও তেওঁলোকৰ অভিনয় পূৰণ

কৰিবৰ অৰ্থে আৰু লগতে এই বাহৰতে ফানুৱা উৎসৱটো পতা উচিত হ'ব বুলি ভাবি এটা ১৩ খলপীয়া দৌলদৰ সজাবলৈ আদেশ দিলে। সেই দৌলদৰটো ইটোবে পকা কৰা হৈছিল।। সময়মতে দৌলোৎসৱ মহা সমাৰোহেৰে পতা হ'ল; সেই উৎসৱত ৰাজ-বিদ্যাসকলৰ বাহিৰেও প্ৰজাসকলৰ সমাগমত গোটেই উত্তৰ গুৱাহাটী দলুসোণ হেঙ্গোল-লোণ হৈ পৰিছিল। শুনা যায় এই উৎসৱলৈ প্ৰজাবৰ্গই ইমান বয়-বস্তু আনিছিল যে বিদ্যাসকলক দি আৰু অজ্ঞাতক অতিথিসকলক সোধ-পোছ কৰিও বয়-বস্তু অন্ত কৰিব পৰা নাছিল। এই উৎসৱটো সাতদিন একেৰাহে চলিছিল।

সেই সময়ত মণিকৰ্ণেশ্বৰ পুৰণি মন্দিৰটো বৰ ভূইকপত একেৰাহে ধ্বংস হৈ ইটা শিল আদিহে পৰি আছিল; মৃত্তিজনাক কোনোমতেহে বাৰিছিল। স্বৰ্গদেৱ বাজেৰবসিহেই মন্দিৰ দৰ্শন কৰিবলৈ যাওঁতে মন্দিৰৰ অৱস্থা দেখি মনত বৰ বেজাৰ পাইছিল। যেতিয়া তেওঁ গুৱাহাটী চফৰৰ পৰা উলটি গৈ বপুৰ পালেগৈ তেতিয়া তাৰ পৰা গুৱাহাটীৰ বৰফুকনক মণিকৰ্ণেশ্বৰ মন্দিৰটো নতুনকৈ নিৰ্মাণ কৰাবলৈ আদেশ দিলে। আদেশ অমুখায়া ১৬৭৭ শকত তৰুণছৱৰা বৰফুকনৰ পুত্ৰ দশমথ ছৱৰা বৰফুকনে মণিকৰ্ণেশ্বৰ মন্দিৰ নতুনকৈ নিৰ্মাণ কৰায়। মন্দিৰৰ শিলৰ ফলিত লিখা আছে :—

স্বস্তি সমস্ত সাসাবি সাসাব পাৰাবাৰজাত যাতনা-বাৰ নিৰাবণ চতুৰতৰ হুববৰ শিৰোমণি মণীশ্বৰ

• পকা দৌলঘৰটোৰ ভগ্নাংশেণ এতিয়াও আছে। বাহৰ থকা ঠাইত মাছহে খৰ সাজি বাস কৰিছে। বাহৰ পতাখন এটা মণিকৰ্ণেশ্বৰৰ পাহাৰ টিলা বগৰাই সমান কৰি লোৱা হৈছিল।

মহেশ্বৰ চৰণ-ছায়াছসবণ পৰায়ণ প্ৰথমদবনীশৰণ মৌলিপীলাপ্ৰভাবাল্লি বিৰাজিত পাদপীঠতল সকল ভূমণ্ডল পূৰন্দৰকুল, কুমুদ বাহুবসম সমবসীমনি : সীমতীমৰিকম প্ৰজ্ঞাবজ্ঞাতগীম্পতি নীতিক্ৰম— মহামহিম শ্ৰীশ্ৰীমজাজেৰবসাহ নৃপসিংহ প্ৰিয়ন্তম সেনোপতি প্ৰধান মন্ত্ৰ ব্ৰহ্মণা জনাগ্ৰহীতি পিণ্ড পাণ্ডৱ-হৃদৰ কীৰ্তিনিকৰ কৰজ্জয় বৈবীৰব-বাৰণ বিদাৰণ দাৰুণ পঞ্চানন মহিত মহাশয় স্বৰ্গাববোহৰমি স্বৰ্গেশ-বশ নৃপেসেৱী বশাবতশ্ৰী ক্ৰীতকণ হৰহংফুকন তনয় : ক্ৰীমুদশৰণ ছৱৰা হৰহংফুকনস্তনুপসিংহাস্তায়া মনি-গিৰিবৰ শ্ৰীশ্ৰীমনীশ্বৰ মহেশ্বৰশ্ৰু কৰিৰ মঠামনিমচয়ছয় গিৰিবৰ শশীশাকো ১৬৭৭।

ভাঙনি :—সকলো সসোৰী লোকৰ সসোবসমুদ্ৰেত হোৱা অবাবিত যাতনাসমূহ নিৰাবণ কৰোঁতা চতুৰতৰ দেৱতাৰ ভিতৰত শিৰোমণি মনীশ্বৰ মহাদেৱৰ চৰণছায়াৰ আশ্ৰয় লওঁতা অবনীশ্বৰ অৰ্থাৎ ৰজাসকলৰ মূৰ কীৰীটসমূহৰ ছেউটিৰে যাৰ পাদপৃষ্ঠ বিৰাজিত, সমস্ত ভূমণ্ডলকলৰাই ইশ্বৰবশত কুমুদবান্ধৱ অৰ্থাৎ চম্ৰৰ নিচিনা সমৰত অসীম চয়ছৰ ৰিক্ৰম যাৰ সীমা নাই। বিজ্ঞাত নিপুণ, নীতিত বৃহশ্ৰুতিকা অতিক্ৰম কৰিব পৰা মহামহিমায়ুক্ত শ্ৰীশ্ৰীমুক্ত বাজেৰবসিংহ নৃপসিংহ শ্ৰেষ্ঠৰ অতি প্ৰিয় সেনোপতি, ধৰ্ম, ব্ৰহ্মণাণ্ডণ থকাৰুজন অগ্ৰণী, সাগৰত গোটমৰা ফেন পিওৰদৰে বাৰ স্তম্ভৰ কীৰ্তিসমূহৰে অলঙ্কৃত, হুৰ্জয় শৰুৰুপ হাতীকো বিদাৰণ কৰাত দাৰুণ সিংহবৰেৰ পৰাক্ৰমী, মহৎ অন্তঃকৰণ, স্বৰ্গৰপৰা নামি অহা দিন ধৰি ইশ্বৰশ্ৰীয় ৰজাসকলৰ বশজ্ঞাত ক্ৰীতকণ ছৱৰা— বৰফুকনৰ পুত্ৰ শ্ৰীমুদ দশমথ বৰফুকনে সেই নৃপসিংহৰ আশেমতে মণিপৰ্ব্বত শ্ৰীশ্ৰীমনীশ্বৰ হাজদেৱৰ এই স্তম্ভৰ মন্দিৰ কৰে। গিৰি (৭) ৰস (৬) শশী (১) ১৬৭৭।

স্বৰ্গদেৱ বাজেৰবসিহেৰ দিনত গুৱাহাটী

অঞ্চলৰ দেৱ-দেৱালয়বিলাকৰ বহুত উন্নতি হয়। হিন্দুধৰ্মৰ উন্নতিৰ নিমিত্তে এওঁ যথেষ্ট ধন ভগন কৰে।

উত্তৰ গুৱাহাটী বাহৰত স্বৰ্গদেৱ বাজেৰবসিহেই ৮ মাহ থাকে; তাৰ পিচত তেওঁৰ ৰাজধানী বপুৰ-লৈ ঘূৰি যায়। উত্তৰ গুৱাহাটীৰ পৰা ঘূৰি যাওঁতে স্বৰ্গদেৱে বিদনাথত আৰু তাৰ ওচৰে কাৰবায়া ১৮ খন ঠাইতে ২০০০, হেজাৰ টকা, ১০০ তোলা সোণ আৰু ৬ পেৰা কাপোৰ দান কৰে। তেওঁৰ গা অন্তৰ হোৱাৰ নিমিত্তে হুমলীগড়ত ১৫ দিন থাকিবলগীয়া হয়। দেৰগাওঁ পোৱাত স্বৰ্গদেৱে তাৰ মন্দিৰত ১০০০ হেজাৰ টকা, ১০০ তোলা সোণ, ১টা সোণৰ বাচন আৰু ২ পেৰা কাপোৰ দান কৰে। ঘূৰি যাওঁতেই সোনাই নৈৰ পাৰত তাৰ প্ৰজ্ঞাবিলাকে ধৰি থোৱা ২০০ বনৰীয়া মহ'ৰ লগত হাতীৰ যুঁজ চাই স্বৰ্গদেৱে বৰ আমোদ পাইছিল।

বহাগৰ পাঁচদিন যোৱাত স্বৰ্গদেৱ বাজেৰবসিহে বপুৰ পায়গৈ। বহদিনৰ মূৰত বপুৰত থকা বিয়াবিলাকক পাই স্বৰ্গদেৱে আনন্দ প্ৰকাশ কৰিছিল। বিয়াসকলে স্বৰ্গদেৱৰ মুখ গুৱাহাটী চফৰৰ বৃত্তান্ত শুনি পুলকিত হৈছিল আৰু দণ্ডৱত হৈ সেৱা জনাইছিল।

এইজন্য মহাবাজৰ বা বিজ্ঞোৎসাহী আহিল। এওঁ নিজে বহুত কবিতা বচনা কৰিছিল। সেই কাৰণে পণ্ডিতসমাজে এওঁক “কবি-চূড়ামণি” উপাধিৰে বিভূষিত কৰিছিল।

স্বৰ্গদেৱ বাজেৰবসিহেৰ দিনত বহুত আলি, দৌল পকাঁৱৰ বন্ধোৱা হয়। তাৰ ভিতৰত গড়গাৱঁৰ কাৰোবৰ; মশিঠাশ্ৰমৰ মন্দিৰ, নৱগ্ৰহ মন্দিৰ, মণি-কৰ্ণেশ্বৰ মন্দিৰ, চিত্ৰাচল মন্দিৰ, মেঘেৰিটন্তৰ দৌল, হৰগৌৰী দেৱালয়, বপুৰৰ তলাতলদৰ এইবিলাকেই প্ৰধান।

মিবজুমলাৰ লগত অহা লিখক ইবন মহম্মদ ওৱালিয়ে গড়গাঁৱৰ কাৰোবৰৰ বিষয়ে তেওঁৰ “ফতীয়া-ই-ইক্ৰীয়াহ”-ত তুলত দিয়া বিৱৰণটো লিখি থৈ গৈছে :—

‘গড়গাওঁ নগৰৰ ৪খন পকীঘুৱাৰ। প্ৰত্যেকখন ঘুৱাৰ বাজকাৰেঙৰ পৰা তিনি ক্ৰোশৰ অন্তৰত।... এই দুগ-আলিৰ ভিতৰত বজাৰ কাৰেঙৰ চৌপাশে মেবাই আৰু এটা ধুনীয়া পকীআলি। তাৰ বাহিৰ ফালে কাৰে কাৰে এটা পানীৰে চপুচপীয়া হৈ থকা দ গড়ঘাট। এই আলিবেৰৰ পৰিধি একক্ৰোশ চৈধ্য জৰীপ। ১০০বজাৰ টোলং (দেৱানখানা) দীৰ্ঘে ১২০ হাত, পথালিয়ে ৩০ হাত। এই পকীঘৰৰ ৬৬টা স্তম্ভ; প্ৰত্যেকটো বিতাপন স্তম্ভৰ বেৰ বা পৰিধি ৪ হাতকৈ। ঘৰটোৰ ছালবোৰ আচৰিত কৌশল খটাই কাঠৰ কাৰুকাৰ্য্যেৰে সুশোভিত কৰা হৈছে। ভিতৰ বাৰত পিতলৰ বাণ্ডলগোৱা ডাঙৰ ডাঙৰ দাপোণৰ শাৰী শাৰী; তাত সূৰ্য্যৰ বশি পৰি তাৰ অপূৰ্ণ ৰঙেভি চৰায়। বজাৰহা খোটাশীত সমুখা-সমুৱী চাবিটা চক্ৰকীয়া স্তম্ভ। প্ৰত্যেকটোত ১ টাকৈ সোণৰ

উজ্জল আঙঠি মেবোৱা। এই খোটাশীত বিতাপন চক্ৰকীয়া পাখৰীয়া সাত খলপীয়া ভেটিৰ ওপৰত বাজসিংহাসন পতা হয়। তাৰ ওপৰত সোণৰূপৰ আঙঠিৰে ৯ খলপীয়া চাঙটি-চন্দোৱাৰ। এই পৃথিবীত এনেকুৱা ধুনীয়া অলঙ্কাৰপূৰ্ণ ঘৰ দ্বিতীয় বুলিবলৈ আন এটি বিচাৰি নাপাব। বাৰ হেজাৰ বাটুয়ে এবছৰে এই অট্টালিকাটি বহু প্ৰৱন্ধেৰে নিৰ্মাণ কৰি উলিয়াইছিল। ইয়াকে চাই বজাৰ শয়ন মন্দিৰ। ইয়াৰ সৌন্দৰ্য্যত মাহুহ আপোনা পাহাৰ। ইয়াত বাজেও ভালোমান আহলবহল স্তম্ভখালিত আৰু সুসজ্জিত মজবুট অট্টালিকাৰে সৈতে বজাৰ টোলটি জিলিকি আছে। হাঁয়! এনেখন বিতাপন নগৰ আমাৰ সম্ভাৰত সম্ভাৰিত ভিতৰ নহল’ (পদ্মনাথ গোস্বামীৰ বৰুৱাৰ ‘অসম বুৰঞ্জী’)। •

• এই প্ৰবন্ধটি গেইট চাহাৰৰ অসমবুৰঞ্জী, শ্ৰীনাথ চৰুৱা বৰবৰুৱাৰ তুৰুখপীয়া বুৰঞ্জী, ডাঃ বেডচাহাৰৰ বুৰঞ্জী আৰু পদ্মনাথ গোস্বামীৰ অসম বুৰঞ্জীৰ পৰা যুজুত কৰা হৈছে।

—লেখক

চৌধাৰীদেৱৰ কবিতাত সামাজিক চিত্ৰ

শ্ৰীহেমন্তকুমাৰ শৰ্মা

পৃথিবীৰ সকলো শ্ৰেষ্ঠ সাহিত্যিকৰ বচনাত অস্বাভাৱ বিষয়ৰ লগতে সেই সাহিত্যিকৰ দেশ বা জাতীয় জীৱনৰ চিত্ৰ ফুটি উঠা দেখা যায়। এইটো প্ৰত্যেক সাহিত্যিকৰে জাতীয় বৈশিষ্ট্য। গল্প, কবিতা, নাটক, উপন্যাস সকলো প্ৰকাৰৰ সাহিত্যতে এই বৈশিষ্ট্য দেখা যায়। যেনেকৈ ছেক্‌ছপীয়েৰ, মিণ্টন, ৱৰ্ড্‌সৱৰ্থ আদি বিশ্ববিখ্যাত ইংৰাজ কবি-নাট্যকাৰ-সকলৰ বচনাত ইংলণ্ডৰ সকলো প্ৰকাৰ সামাজিক

চিত্ৰ বিজ্ঞান, তেনেকৈ টলষ্টয়, গগল, ডষ্টয়ভ্‌স্কি আদিৰ বচনাত ৰুছিয়াৰ আৰু মোগাটা, চমবচেট মম, বালজাক আদিৰ লিখনীত ফ্ৰান্সৰ সামাজিক জীৱনৰ চিত্ৰ সফল ভাবে পৰিষ্কাৰ হৈছে। ভাৰতৰ শ্ৰেষ্ঠ কবি কালিদাসৰ নাটক আৰু কাব্যসমূহটো প্ৰায় দুহাজাৰ বছৰৰ আগৰ ভাৰতবৰ্ষৰ প্ৰাকৃতিক, সামাজিক আদি চিত্ৰ নিৰ্মিত ভাবে প্ৰকাশ পাইছে। ‘অভিজ্ঞান শকুন্তলম’ৰ নায়িকা শকুন্তলাক সখীয়েকসকল

সকলোৱা অলঙ্কাৰ আৰু আন প্ৰসাধন ভৰাবোৰে এফালে যেনেকৈ ভাৰতীয় নাৰীৰ সৌন্দৰ্য্যবোধৰ পৰিচয় দিয়ে, আনফালে তেনেকৈ ৰথমুনিয়ে শকুন্তলাক দিয়া উপদেশবোৰে ভাৰতীয় গাৰ্হস্থ্য জীৱনৰ মধুৰ আদৰ্শকো দাঙি ধৰে। নাইবা, মেঘ-দূতৰ উত্তৰ মেঘৰ ‘ভদী শ্ৰামা শিখৰী দশন’ বুলি আৰম্ভ কৰা বিখ্যাত শ্লোকটোতো যেনেকৈ ভাৰতীয় নাৰীৰ ৰূপ-সৌন্দৰ্য্যৰ কথাৰে পোৱা যায়, তেনেকৈ পূৰ্ণ মেঘত ৰামগিৰিৰ পৰা অলকালৈ দিয়া বাটৰ বৰ্ননাটোত ভাৰতৰ জৌগলিক তথা প্ৰাকৃতিক চিত্ৰও মনোৰম ভাবে দেখা যায়। এইটোৱেই হ’ল সাহিত্যৰ জাতীয়তা।

অসমীয়া কবি-সাহিত্যিকসকলৰ বচনালৈ দৃষ্টি কৰিলেও দেখা যায় যে সিসকলৰ বচনাতো অসমৰ প্ৰাকৃতিক, সামাজিক আদি জীৱনৰ চিত্ৰ সুন্দৰভাবে পৰিষ্কাৰ হৈ ওলাইছে। পুৰণি যুগৰ অসমীয়া কবিৰ বচনাতো সেই একে কথা। মাধৱ কন্দলীৰ ৰামায়ণত লহাৰ গছ গছনিৰ বৰ্ননাত অসমৰ গছ-গছনিৰ চিত্ৰ কেনেদৰে ফটি ওলাইছে—

“গুণুৰিত শৱদে ভ্ৰমৰা মধুপান।

পাণিনী দীৰী জলাশয় ৰমা থান ॥

ষড় স্তম্ভ নছাড়য় বৈধিকিলৰ বাৱ ॥” ইত্যাদি।

এইদৰে পশু পকী ঘৰঘুৱাৰ, ৰাক্ষসৰ খেলা-খুলা সকলোতে মাধৱ কন্দলীয়ে অসমীয়া জীৱনৰ চিত্ৰ ফুটাই তুলিছে। শব্দৰদেৱ, মাধৱদেৱ আদি প্ৰখ্যাত বৈষ্ণৱ কবিসকলৰ বচনাতো এই কথা প্ৰযোজ্য।

কুৰিশতিকাৰ অন্ততম অসমীয়া কবি ৰঘুনাথ চৌধাৰীদেৱৰ কবিতাতো অসমৰ প্ৰাকৃতিক আৰু সামাজিক জীৱনৰ চিত্ৰ সুন্দৰভাবে ফুটি উঠিছে। অসম সৈসৰ্গিক সৌন্দৰ্য্যৰ লীলাভূমি। পৰ্বত-পাহাৰ, ধাননি পথাৰ, নৈৰ চাপৰি, গছ-গছনি, ফুল-

ফুলনি, পশু-পকী আদিৰ সন্ময়ত অতি প্ৰাচীন কালৰে পৰা “মুনি মনমোহিনী” অসমৰ প্ৰাকৃতিক সৌন্দৰ্য্য চিৰ সৌভাগ্য, চিৰ মনোৰমা হৈ আছে। এনে স্মলত ইবোৰ দৃশ্যই যে যি কোনো কবিৰে মন মুহি নেপেলাব তাত কোনো বৈচিত্ৰ্য্য নাই। সেইহে অসমৰ বহুত কবিৰ বচনাতো প্ৰাকৃতিক সৌন্দৰ্য্যৰ বৰ্ননা পোৱা যায়। বিহগী কবি চৌধাৰী ডাঙৰীয়া প্ৰকৃতিৰ কবি। তেওঁ প্ৰকৃতিৰ ৰূপ লেখে, প্ৰকৃতিৰ বুকুত নিমজ্জিত কৰিবলৈ বিচাৰে। তেওঁ প্ৰকৃতিৰ প্ৰেমিক। পৰ্বত, নৈ, ফুল, চৰাই সকলো-বোৰৰ কাৰণে যেন তেওঁ উদ্ভাসিত। সেইহে কবিৰ হাতত এই বিঘৰবোৰ একাধিক ঠাইত বৈশা ভাৱ-ভালিমাৰে বৰ্ণিত হৈছে। কিন্তু তেওঁৰ নৈশা ভাৱ এইটোৱেই যে, বৰ্ননাবোৰ উকা বা গতভ্ৰগতিক নহৈ সৰল-অনুভূতি প্ৰেৰণ আৰু নিম্ন মহিমাৰে মহিমাগিত হৈ উঠিছে। ডাঃ কাকতি দেৱে ঠিকেই মত দিছে— “চৌধাৰী ডাঙৰীয়া প্ৰাকৃতিক সৌন্দৰ্য্য বৰ্ননাত সিদ্ধ হস্ত। চৌধাৰী ডাঙৰীয়াৰ বৰ্ননাই তেওঁৰ বৰ্ননাৰ বিষয়ক ‘অজ্ঞাত কুলশীল’ আচৰা আলহী নকৰি পূৰ্বশ্ৰুতি বিজ্ঞিত বহুদিনৰ চিনাকী বন্ধুৰ দৰে উপস্থিত কৰে।” অজ্ঞান কবিৰ দৰে চৌধাৰী ডাঙৰীয়াৰ কবিতাতো দহিকতৰা, কেতেকী, মৌপিয়া, টুনি, বুলবুল, খঞ্জনী কপৌ, সখিঘটী ককোৱা, গজাচিলনী আদি অসমৰ চৰাই আৰু শেৰালি, গিৰিমিল্লিকা, পছম, গুলফি, সোণাক, কছৱা, শোভাজন, সেইতি, জৱা, চম্পা, যুতি, জাতি, মালতি, কবনীৰ, টগৰ, ডালিম, গুটিমালা, ভেটফুল, কুটম্ব, মাধৱী, গোলাপ আদি অসংখ্য গছ আৰু ফুলৰ উল্লেখ পোৱা যায়। তাৰ ভিতৰত কেতেকী, দহিকতৰা আদি নামৰ কেইবাটাও চৰাইৰ কবিতা আৰু গিৰিমিল্লিকা, ভেটফুল আদি ফুলক লৈ লিখা কেইবাটাও ফুলবিষয়ক মনোৰম কবিতা আছে। এই

কবিতাবোৰৰ বৈশিষ্ট্য হ'ল একালে ইবোৰ যেনেকৈ নানা ভাবেৰে সহক্ৰীয়া আনফালে তেনেকৈ ইয়াত অসমীয়া জীৱনৰ সামাজিক চিত্ৰও প্ৰতিবিম্বিত হৈ উঠিছে।

এতিয়া চোৱা যাক চৌধাৰী ডাঙৰীয়াৰ কবিতাত কেনেদৰে অসমীয়া জীৱনৰ চিত্ৰ ফুটি ওলাইছে। চৌধাৰী ডাঙৰীয়াই অসমৰ সামাজিক চিত্ৰ দাঙি ধৰাৰ উদ্দেশ্যে কোনো কবিতা পোন-পটীয়া ভাৱে লেখা নাই; এওঁৰ প্ৰকৃতি-বিষয়ক কবিতাই সবহ। তথাপি তাৰ মাজেদিয়েই সামাজিক চিত্ৰৰ আভাস পোৱা যায়। প্ৰথমে 'দহিকতবা' কাব্যলৈ চোৱা যাওঁক। এই কাব্যৰ প্ৰথম কবিতা 'দহিক-তবা'ত দহিকতবা চৰাইটোৰ গুণৰ কথা আৰু কবিৰ তদায় ভাবৰ লগতে নৈসৰ্গিক বৰ্ণনা আছে। দহিকতবাৰ আগমনত প্ৰকৃতিৰ বুকুত যেন বিৰাট আলোড়ন উঠিছে। কিন্তু তাকে কবিয়ে কৈছে—
দহিকতবাক আদৰিবাঁল যেন বনমালাসকলে কাষত মঙ্গল ঘট লৈ আগবাঢ়ি আহিছে, যেন—অসমৰ ন কইনা এজনীকে আদৰিছে—

কাষত মঙ্গল ঘট ফুলৰ কৰণি

মিলি য়ত বনমালা

পিছাইছে বনমালা

বুকুত পিছাই দিছে ছগছগি ধনি।

দৰাক সূৱাগুৰি তুলি অনাটো অসমীয়া সমাজৰ প্ৰধান নিয়ম। কবিয়ে দহিকতবাৰ যোগেদি বসন্ত দৰাক সূৱাগুৰি তুলি অনা দেখুৱাইছে—

“আছিল বসন্ত দৰা লাহবাহ কবি
আদৰি আনিলি তয়ে তুলি সূৱান্তবি।”

'বহাগীৰ বিয়া' কবিতাত বসন্তক দৰা আৰু বহাগীক কইনা হিচাবে কল্পনা কৰি কবিয়ে একালে যেনেকৈ প্ৰাকৃতিক সৌন্দৰ্য্য বৰ্ণনা কৰিছে, আনফালে তেনেকৈ অসমীয়াৰ বিয়াৰ চিত্ৰ এখন নিৰ্ণুতভাবে

অঙ্কন কৰিছে। এনে চিত্ৰন অইন কবিৰ বচনাত বিৰল। বহাগী আইদেও যেন এগৰাকী অসমীয়া গাভৰু জীয়াৰী। তেওঁৰ বিয়াৰ বাতৰি প্ৰেমিক জন্মৰ মুখত শুনি যেন শিমলু, পলাশ, কামিনী, কাঞ্চন আদিয়ে পুৰণি কাপোৰ সলাই ন ন ৰূপত সাজি কাচি ওলাই আহিছে। এই বিয়াত যেন মলয়া বতাহেও ফুলৰ গন্ধক বোকাচাত লৈ বিলনীয়া হৈছে। আকাশে হীৰক মন্ত্ৰিত চন্দ্ৰাতাপখনি আঁৰি দিছে আৰু আই বহুমতীয়ে সেউজীয়া আসন দিছে। ফেটচৰাই, দহিকতবা, কুলি আদি আয়তীসকলে বভাৰ তলতে পুষ্পাঞ্জলি দিয়া, নামগোৱা আদি নিম্ন নিম্ন কাম কৰিছে। সাধাৰণতে বিয়াৰ কইনাৰ লগতে আন আন গাভৰুৱেও ভাল সাজ পাৰ পিন্ধে। তেওঁ-লোকৰ ভিতৰতে কোনোৱে কইনাক জোৰোণ পিন্ধায়। তাকে কবিয়ে কৈছে—

“পাটৰ চেলেং গাত খেঁৱিয়াই

পাটমটম চুটি সাজি

জোৰণ পিন্ধাৰ আহিল হৃন্দৰী

পাট গাভৰুটি সাজি।”

অসমীয়াৰ জোৰোণ পিন্ধোৱা প্ৰথাটো কবিয়ে প্ৰকৃতিৰ বৰ্ণনাৰ লগতে কেনে মনোমজাবে খাপখুৱাই বৰ্ণাইছে! অকল ইমানেই নহয়। তলৰ বৰ্ণনাতো অসমীয়াৰ কইনা সজোৱা প্ৰথাটো কেনে নিৰ্ণুতভাবে ফুটি ওলাইছে—

“সোণ বৰগীয়া ডৰীয়া কাঞ্চন

সোনাক, কনক চম্পা,

বচিলে দুখীয়া বেণীৰ আকাৰে

কছাৰ লাহতী খোপা।

সিন্দূৰ বক্তিম অলকা তিলক

পিছালেহি উৰাবাগী,

নিমজ গালত কুহুম ফুলৰ

দিলেহি বহণ সানি।

পিছালে কাণত ডালিম ফুলৰ

বাখৰ পত্যাৱা কেৰু

হাত ছুখনিত কুঞ্জ লতিকাব

সোণ খতা মুঠি থাক।

পিছালে মূৰে গোমচে মেখেলা

ভমকা ফুলীয়া চায়,

দিলে বুটা তুলি ফুল বচা বিহা

বচকী পখিলা বাই।

চাক ললিতিকা নাৰজী ফুলৰ

অকণৰ কোত, মণি,

কাল্পী ধৰলী অপবাক্তিতাৰ

কঁকালৰ কৰখনি।

সাজি কাচি যেন আছে পাটবাণী

গোলাপী শয্যাত বহি,

কিবা অপৰূপ ৰূপ লাৱণ্যত

পেলালে জগত মুহি।”

এইদৰে বহাগী আইদেৱে কইনা সাজি পৰীজনীৰ দৰে হৈ গোলাপী শয্যাত বহি আছে। অলপ পাছতে কন্দৰ্প কুমাৰ প্ৰেমিক বসন্ত জাগ জন্মকটক দৰা সাজি উপস্থিত হ'ল। দৰা আহিলে কইনাৰ দবত বাঞ্ছনা বজোৱা নিয়ম। নিপুণ কবিয়ে তাকে কবলৈ পাহাৰা নাই। দৰা অহাৰ লগে লগে—

“মাৰিহি মেঘে ঢোলত চাপৰ

জিলিয়ে বজাই কালি।

টুনি বুলবুলি নাচে ছেৱে ছেৱে

হেটুপুকা ওজা পালি।”

এইদৰে কবিয়ে গোটেই কবিতাটোৰ মাজেদি অসমীয়া বিয়াৰ বাঁতি নীতিবোৰ নিৰ্ণুতভাবে বৰ্ণনা কৰিছে।

অসমীয়া সকলৰ মাজত শৰাই দি নিমন্ত্ৰণ কৰা প্ৰথা আছে। কবিয়ে 'দহিকতবা'ত ইয়াকো কবলৈ পাহাৰা নাই—

“কপাই সেইতী জৱা, চম্পা যুতি জাতি,

ফুলৰ কুঁৱৰী বোৰে

সাজি বন্ধপহেৰে

ফুলৰ শৰাই কত থানে থানে পাতি

জনাইছে ব্যাকুলতা ইন্দিতেৰে মাতি।”

ভাৰতীয় তথা অসমীয়া নাৰীৰ সৌন্দৰ্য্য ওৰণি খনতহে। সেইহে 'বচৰা' বাণীৰ গুলবদন জুৰ পেলোৱা শ্ৰব আবৰদেখৰ গোলাপ ফুলৰ সৌন্দৰ্য্য বৰ্ণোৱাতো কবিয়ে অসমীয়া নাৰীৰ সৌন্দৰ্য্যৰ আভৰণ ওৰণিমনৰ কথা পাহাৰা নাই—“শ্ৰামলি পাটৰ ওৰণি গুচাই কাৰ কবলে চাই মাৰিলি হাৰি।” সেইদৰে ছায়াচিত্ৰ কবিতাৰে মূল ভাৱৰ লগত ইবাজী কবিতা “The sands of the Dec”ৰ সাদৃশ্য দেখা গলেও অসমীয়া কবিয়ে কাষত কলহ লৈ নৈৰ পানী আনিবলৈ যোৱা কপহী গৰাকীৰ চিত্ৰ জাতে-পাতে অসমীয়া কবি তুলিছে—যেন পানী আনিবলৈ যোৱা লুইত পৰীয়া কোনো এগৰাকী অসমীয়া গাভৰুকে—
“দীপলিণ এটি গাভৰু হোৱালী
কাষত কলহ লুই
নইৰ পাৰত আবেলি পৰত
নিতে ওমলে গুই।”

'দহিকতবা' আৰু সাদৰী'ৰ দৰে নিকপম চৰাই কাবা 'কেতেকী'তো অসমীয়া জীৱনৰ চিত্ৰ ফুটি ওলাইছে। এইবোৰতো কবিৰ বৰ্ণনা আৰু নিৰীক্ষণ শক্তি হৃন্দৰভাৱে প্ৰকাশ পাইছে। কবিৰ মনত কেতেকীচৰাই যেন এটি শব, প্ৰহেলিকা “a voice, a mystery”। এই চৰাইটো কোনো 'সদানন্দ ধাম'ৰ পৰা জ্ঞানা-অধ্ৰণাময় সংসাবলৈ অহাৰ কাৰণ কবিয়ে প্ৰথমে এই বুলি নিৰ্দেশ কৰিছে যে, চৰাইটোৱে যেন কাবোবাৰ আভা দি পাইছে আহিছে—

বাপ মাৱ ভাই সবাকো এবিলি

এবিলি ওপজা ঠাই

গছ পাতে সন্ধ্যা
দৰাট এৰিলি
কৰ কি আছদি পাই।
অসমৰ কোনো কোনো ঠাইত আশ্ৰয়কমতে
ছোৱালীক আছদি খুৱাই পনুৱাই নিয়া হৈছিল বুলি
শুনা যায়। আনকি বিহুগীততো আছদি কৰাৰ
উল্লেখ পোৱা যায়—

“আহো কেঞা বনে যাও কেঞা বনে
কেঞা বনে কাটিলে গা
পুৰিয়া তামোলত আছদি কৰিলা
পানীত পৰি চুজ্বাৰ গা”

আমাৰ অসমীয়া কবিয়ে কেতেকী অহাৰ কাৰণ
বিচাৰি আছদি কৰাৰ কথা কেতেকী ভাবি লৈছে।
দ্বিতীয়তে কেতেকীৰ গীত শুনি একালে যেনেকৈ
দহিকতবাই প্ৰেমৰ বাগীত মতলীয়া হৈ সেই
গীতটোকে আৰ্ওবাইছে আৰু বিলম্ব দীতিৰ পানী
মুৰলীত থকা ডাউক চৰায়ে ললিত কংকাৰে বাগ
টানিছে আনফালে তেনেকৈ কেতেকীৰ “প্ৰেমগীতত
বুঢ়া লুইতবো স্কীণ গা” ফুলি উঠিছে। অৰুল ইমানেই
নহয়, কেতেকীৰ মাত শুনি অসমীয়া লাড়ুকী
বোৱালীবো তাত বোৱা নহল, হাতৰ মাকো
হাততেই বস—

“তোৰ মাত শুনি লাড়ুকী বোৱালী
ববলই এৰে তাত,

হাতৰ মাকোটি হাততেই বয়
হেৰায় মুখৰ মাত।
সেইটি শুবতে জীয়াবী ছোৱালী
আপোন পাহৰা হয়,
য’তবত থকা মত্ৰা কাঠটি
যঁতৰতে লাগি বয়।”

কেনে হৃদয় গ্ৰাহী বৰ্ণনা। কবিয়ে চৰাইৰ কথা
বৰ্ণাণ্ডে অসমীয়া দৰুৱা জীৱনৰ চিত্ৰ কেনে দক্ষতাৰে
অঙ্কন কৰিছে। ইয়াতে কবিত্ব অসামান্য মৌলিক
শ্ৰেণীত পাইছে। কিয়নো বৰ্ণিত চিত্ৰবোৰ
স্থানোপযোগী কৰি তুলিব পাৰিছে; অসমীয়া
বোৱালীক কবিয়ে যদি কাপোৰ বোৱা বা যঁতৰত
স্বতা কটা হিচাবে নেদেখুৱাই কোনো কিছাপ পঢ়ি
থকা হিচাবে দেখুৱালেহেতেন, তেনেহলে ইমান
আকৰ্ষণীয় নহলহেঁতেন।

এইদৰে চৌধাৰীদেৱৰ বিবিধ কবিতাত অসমীয়া
জীৱনৰ চিত্ৰ মনোমম ভাবে ফুটি ওলাইছে। ইয়াৰ
উপৰি, “কেঁচো সোণ যেন ৰূপ” ‘ভাস্কৰ মাতি,
‘কিলৰ গাৰু, ‘উলাব বগবী’, ‘মায়াৰ কুণ্ড’ আদি
অসমীয়া ঋণ্ডাৰূপে কবিত্ব জাতীয় ভাব শ্ৰেণীত
বিশেষ সহায়ক হৈছে, আৰু এইবোৰে চৌধাৰীদেৱক
বিহগী কবিত্ব উপৰি জাতীয় কবিত্ব বুলিও পৰিচয়
দিয়ে।

দাৰ্শনিক সম্ৰাজ্ঞী নুৰজাহান

শ্ৰীমতী মথিৰা কেচৰাণী

মেগাল ৰাজত্বৰ বৃহত্তম মুৰজাহানৰ দৰে
‘বোমাস’ আৰু ‘কিশ্বদস্তী’ৰে ভৰা এটি দ্বিতীয় চৰিত্ৰ
নোলাব। এই বিখ্যাত মহিষী গৰাকীৰ সম্ৰাট
জাহাঙ্গীৰৰ মনৰ ওপৰত ইমান বেচি প্ৰভাৱ পৰিছিল
যে সম্ৰাটৰ ৰাজত্ব ঘটনা-বহুল শেহৰ চৈধ্য বৰ্ষ-
কাল ৰাজত্ব প্ৰকৃতপক্ষে তেওঁৰ হাততে আছিল
বুলিব পাৰি। এনে এগৰাকী বিশিষ্টা মাৰীৰ জীৱনৰ
আগছোৱাক লৈ ৰূপকথা আৰু কাহিনী পুথীভূত
হোৱাটো একো আচৰিত কথা নহয়। পৰবৰ্তী
লেখকসকলৰ লেখনীত কাব্যিক ৰুচনাৰ বেচি আড়ম্বৰ
হোৱাৰ কাৰণে তেওঁৰ জীৱনৰ প্ৰকৃত তথ্য আৰু
ঘটনাৱলী অনেক ক্ষেত্ৰত ভুল পৰি গৈছে। তেওঁৰ
জীৱন-কাহিনীক কেন্দ্ৰ কৰি তুপীভূত হোৱা সত্যাসত্য
ঘটনা-বিৱৰণীৰ মাজেদি চাই পঠিয়ালে ইতিহাসৰ
বিস্তৃত পটভূমি পোহৰাই তোলা এগৰাকী মহিলাৰ
আকৰ্ষণীয় জীৱন-বৃত্তান্ত উপলব্ধি কৰাত সহায় হ’ব।

পাৰ্শ্ব-দেশৰ ভূবংশ-জাতা মুৰজাহানৰ জন্ম
আৰু তেওঁৰ পৰবৰ্তী জীৱন যেন কেতবোৰ বিপৰীত-
ধৰ্মী ঘটনাৰে সমন্বয়। দৰিদ্ৰতাৰ হেঁচাত লুকুলা
হোৱা তেওঁৰ পিতাক মিৰ্জা গিয়াচ বেগক (Mirza
Ghiyas Beg) তুৰ্শ্বৰ এক সমৃদ্ধিশালী দেশৰ
বতৰাই উতলা কৰি তুলিছিল। সেই দেশ তথা
হিন্দুস্থানৰ উৰ্দ্ধবা ফুমি আৰুৰ্ণে তেওঁক অমুৰ্ৰবৰ,
মক্ৰময় মাতৃভূমি পৰিত্যাগ কৰিবলৈ উদগনি দিলে।
শাম্ৰাকতি যি আছিল তাকে বুকুত বান্ধি, প্ৰচলিত

জল পথৰ পৰা খেদি, পত্নী আৰু এগাল পুত্ৰ কছাক
বুকুত বান্ধি মিৰ্জা গিয়াচ বেগে হিন্দুস্থান অভিমুখে
হেঁচাব হেঁচাব মাইলৰ এক দুৰ্গম যাত্ৰা আৰম্ভ কৰিলে।
এই দুৰ্গম যাত্ৰাৰ মাজতে এটি কথা সন্তানৰ জন্ম হৈ তেওঁৰ
কষ্ট আৰু হুশিচুতা দুগুণে বঢ়ালে। এই কথাটোয়েই
সময়ত বাইজৰ মন মুহিলে। তেওঁৰ বিছা-সম
বান্ধিবই সমসাময়িক প্ৰাচ্যজগত বায়ুধ কৰি
বাৰিছিল। তেওঁৰ পৰবৰ্তী জীৱনৰ কাৰ্যকলাপ
বিশাল মেগাল সাম্ৰাজ্যৰ ভেটি থকাৰ কৰিবলৈ

যাত্ৰাৰ মাজত পৰিয়ালটিৰ এনে দুৰৱস্থা হোৱা
দেখি কুমাৰ মালিক মচুদ নামৰ সদাগৰৰ
সহায়ত্ব গ্ৰহণ কৰিলে। গোটেই পৰিয়ালটোৰ দায়িত্ব
তেওঁৰে গ্ৰহণ কৰিলে। নৱজাত শিশুটিয়ে পালপগীয়া
যতনৰ অৰূপে ক্ৰটি নহল। এই সূত্ৰে গিয়াচ বেগ
আৰু সদাগৰৰ মাজত প্ৰগাঢ় বন্ধু গঢ়ি উঠিল।
১৫৭৭ চনত দিল্লীত উপস্থিত হ’লত সদাগৰে গিয়াচ
বেগক নিফটেহপুৰ চিক্ৰিত সম্ৰাট আকবৰৰ আগত
হাজিৰ কৰালেগৈ। ইতিমধ্যে সম্ৰাট আকবৰে
সদাগৰৰ পৰা মিৰ্জা বেগৰ সততা আৰু অসামান্য
গুণাগুণীৰ পৰিচয় পাইছিল। এই পৰিচয়েই মিৰ্জা
বেগৰ ভাগ্য মুকলি কৰি দিলে। তেওঁ সম্ৰাটৰ
অধীনত কামত সোমাল আৰু নিজ বিজ্ঞ-বুদ্ধিৰ বলত
অচিৰে খ্যাতিমগ্ন আৰু গুৰুত্বশালী হৈ উঠিল।

জন্মৰ পিচতেই মুৰজাহানক পেলাই থৈ অহা
আৰু পিছত আকোঁ বৃষ্টি অনা বুলি বিৱিলাক

কাহিনী প্রচলিত আছে সেইবাবে আমাৰ বোমাষ্টিক বা মানৰোচিত অসুভূতি পূৰণ কৰিলেও আলোতে সিবিলাকৰ ঐতিহাসিক সত্যতা নাই।

মকছুমিজাত এই শিশুটি—যাৰ কাৰণেই আকস্মিকভাৱে এজন ক্ষমতাশালী সদাগৰৰ শুভ পুত্ৰি গোটেই পৰিয়ালটোৰ ওপৰত পৰিল—এতিয়া সেই সময়ৰ এখন মহানগৰীত। মাকবাপেকৰ স্নেহ প্ৰাৰ্থনাতা আৰু নিৰাপত্তাৰ পৰিবেশত তেওঁ বাঢ়ি আহিবলৈ ধৰিলে। শিশুটিৰ নাম বখা হৈছিল মেহেৰ-উন-নিচা (Mehr-Un-Nisa, নাৰীৰ ভিতৰত সূৰ্য্য)। শৈশৱ অৱস্থাত তেওঁ এই নামৰ সাৰ্থকতা প্ৰমাণ কৰিছিল। সেই সময়ত শিকৰি লগা আটাই কেউবিধ কলা আৰু বিজ্ঞকে মেহেৰক ঘৰতে শিকোৱা হৈছিল আৰু অচিৰে তেওঁ মোগল সম্ৰাটকো সম্বোধন কৰিব পৰা অতুলনীয় ৰূপ-গুণৰ অধিকাৰিণী হ'ল। এনে এটি নাৰী-বহুই সাধাৰণ অৱস্থাৰ মাজেদি উভয় দীপল হোৱা হলেও মাস্তূহৰ চকুত পৰিলাহেঁতেন। কিন্তু সাম্ৰাজ্যৰ প্ৰথম প্ৰজাজননৰ (first subject) জীয়েক পোৱা সুবিধা প্ৰাচুৰ্য্যৰ ফলত তেওঁৰ আকৰ্ষণ আৰু বৃদ্ধি পালে।

সম্ৰাট হেৰমমলৈ মাজে সময়ে মাকৰ লগত মেহেৰ-উম্মিচাও গৈছিল; তেওঁলোকৰ হেৰমমলৈ অৰাধ গতি আছিল। তেওঁৰ সজ্ব বিকশিত যৌৱন আৰু ৰূপে হয়তো সোতৰ বছৰ বয়সীয়া ৰাজকুমাৰ চেলিমৰ (Salim) মন আকৰ্ষণ কৰিছিল। সম্ৰাট আকবৰে অজ্ঞ এজনৰ লগত মেহেৰ-উম্মিচাৰ পূৰ্বতে হৈ থকা বিয়াৰ বন্দৰস্ত ভাঙিবলৈ অমান্তি হোৱা বুলি যি প্ৰবাদ চলি আহিছে তাক শুনে যেন নালাগে, কিয়নো সেই সময়ত বুৰঞ্জীত তেওঁৰ কথাৰ ক'তো উল্লেখ নাই। সম্ৰাট এই কথা তেওঁৰ (মেহেৰ-উম্মিচাৰ) প্ৰতিপত্তি ব্যৱহৃত পাতৰ সৃষ্টি।

১৫৯৪ চনত সোতৰ বছৰত চাৰি বিয়াৰ লগে

লগে মেহেৰৰ বিয়া হয় আলি কুলি ইষ্টাঞ্জিলো (Ali Quli Istajlu) নামেৰে এজন পাবস্ত দেশৰ ভাগ্যাধেশ্বৰকাৰী ডেকাৰ সৈতে। তেওঁ ছেৰ আফগান (Sher Afghan) নামেৰে অধিক জনাজাত। এই ডেকাজনে সম্ৰাট আকবৰৰ খাট্টা অভিযানৰ (Thattah Champaign) সময়ত বীৰৰ আৰু সাহসৰ পৰিচয় দি খ্যাতি হৈ উঠে। ১৫৯৯ চনত যেতিয়া ৰাজকুমাৰ চেলিমক মেৰাৰ অভিযানলৈ পঠোৱা হৈছিল তেতিয়া তেওঁ ৰাজকুমাৰৰ সহকাৰী বিষয়াসকলৰ মাজত অস্থতম আছিল। সেই সময়ত বোধহয় তেওঁলোকৰ মাজত কোনো ঈর্ষা-অসুখ্যাব ভাব নাছিল। আলি কুলিৰ বীৰৰ আৰু অদমা সাহসে চেলিমৰো মন মুগ্ধ কৰিছিল। সেই সময়ত অকলে ওটা বাঘ বধ কৰি তেওঁ চেৰ আফগান (বাঘ-পেলোৱা) উপাধি লাভ কৰে। ইয়াৰ পিছতে সম্ৰাট আৰু ৰাজকুমাৰৰ মাজত চৰ্ভাগ্যক্ৰমে বিবাদৰ সৃষ্টি হয় আৰু এই বিবাদত ছেৰ আফগানে সম্ৰাটৰ পক্ষ লয়। দুয়োজনৰ মাজত এই নিমিত্তে নিশ্চয় বৰ বেচি মনো-মালিন্য হৈছিল; কিন্তু চেলিমে তেওঁৰ প্ৰতি বিদ্বেষ পোষণ কৰি থকাৰ প্ৰমাণ নাই, কাৰণ ১৬০৫ চনত ৰাজপাটত উঠাৰ পিছত চেলিমে তেওঁক অকল ক্ষমা কৰাকে নহয়, বন্ধমানৰ জায়গীৰো দান কৰিলে।

১৬০৭ চনত বঙ্গদেশৰ ঠায়ে ঠায়ে পশ্চাদ্ৰাভী কাৰ্য্যকলাপ আৰু ছেগা-চোবোকাকৈ বিজ্ঞাহো চলিছিল। তেনে অৱস্থাত স্বাভাৱিকতে সেই কামত ছেৰ আফগানৰো হাত আছে বুলি জাহাঙ্গীৰে সন্দেহ কৰিছিল। জাহাঙ্গীৰে বঙ্গদেশৰ শাসনকৰ্ত্তা তেওঁৰ তোলনীয়া ভায়েক কুতুবুদ্দিনক ছেৰ আফগানক ৰাজধানীলৈ পঠাবলৈ আদেশ দিলে। এই কামত আপত্তি কৰিলে উপযুক্ত শাস্তিৰ বিধান কৰিবলৈকো কুতুবুদ্দিনক কোৱা হ'ল। আদেশ পালন কৰিবলৈ যাওঁতে কুতুবুদ্দিন আৰু ছেৰ আফগান দুয়ো যুতুৰ

মুখত পৰিল। সম্ৰাটৰ আদেশ অনুযায়ী ছেৰ আফগানৰ বিধৱা পত্নী আৰু জীয়েকক ৰাজধানীলৈ পঠাই দিয়া হ'ল।

সম্ৰাট ইয়াৰ পাচতেই জাহাঙ্গীৰ মেহেৰ-উম্মিচাৰ প্ৰণয়-প্ৰাৰ্থী হ'ল। শোকসন্তপ্ত মেহেৰ-উম্মিচাই অৱজ্ঞে বহুত দিনলৈকে সম্ৰাটৰ প্ৰেম-নিবেদন উপেক্ষা কৰিয়েই আছিল। বিধৱা বেশেৰে চাৰি বছৰ কাল কটোৱাৰ পিচতেহে ১৬১১চনত তেওঁ সম্ৰাটৰ প্ৰধান মহিযী হবলৈ মান্তি হ'ল। ইমান দিনে তেওঁ ৰাজমাও সম্ৰাজ্ঞী চেলিমা বেগমৰ পৰিচাৰিকা হিচাবেহে দিন কটাইছিল।

মেহেৰ-উম্মিচা আৰু জাহাঙ্গীৰৰ বিয়াৰ পূৰ্বলৈকে দটা ঘটনালীৰ প্ৰকৃত বিৱৰণ ইমানহে। গোটেই কাহিনীটোৱেই 'বোমাষ্টিক' ৰূপ ললে পৰবৰ্ত্তী লেখকৰ হাততহে আৰু অষ্টাদশ শতিকাতহে ই নাটকীয় কথাবস্তৰ দৰে হৈ পৰিল। আকবৰৰ জীৱিতাৱস্থাতে মেহেৰ-উম্মিচাই জাহাঙ্গীৰৰ হৃদয় কাঢ়ি নিয়া, সম্ৰাট আকবৰে দুয়োৰে বিধিপথালি দি ছেৰ আফগানৰ সৈতে মেহেৰ-উম্মিচাৰ বিয়া পাতি দিয়া, হত্যাৰ প্ৰেমিক জাহাঙ্গীৰে এঘাবছৰ ধৰি মনৰ আৱেগ মনতে পুহি ৰখা, আৰু ৰাজপাট পাই বড়ুয়ত্ব কৰি ছেৰ আফগানক হত্যা কৰোৱা, আৰু মেহেৰ-উম্মিচাই দ্বিতীয় বিবাহ হোৱালৈকে উদ্ভত ভাবে চাৰি বছৰ কাল জাহাঙ্গীৰৰ প্ৰেম নিবেদনৰ প্ৰতি অকুটি দেখুৱা ইত্যাদি কথাবোৰ সমসাময়িক ঐতিহাসিকৰ লেখনীত পোৱা নাযায়। ৰাজ-পৰিয়ালৰ কেলেঙ্গাৰীপূৰ্ব কথাৰ ভুলে জ্বৰা বিদেশী ভ্ৰমণকাৰী-সকলৰো এইবোৰ কথা উল্লেখ কৰা পোৱা নাযায়। যদিও বহুতে দুয়োৰে পাৰম্পৰিক আকৰ্ষণ আৰু গভীৰ ভালপোৱাৰ কথা উল্লেখ কৰিছে তথাপি কোনেও পৰোক্ষভাৱেও জাহাঙ্গীৰৰ আগ-জীৱনৰ প্ৰণয় বা তাৰ ফলস্বৰূপে ছেৰ আফগানৰ হত্যাৰ বিষয়ে লিখা নাই।

৩৪ বছৰ বয়সত মেহেৰ-উম্মিচাৰ দ্বিতীয় বিবাহ উপলক্ষে ৰাজপ্ৰাসাদত হোৱা জাঁকজমকতাৰ তুলনা মোগল ৰাজসভাৰ ইতিহাসত পাবলৈ নাই। বিয়াৰ পিচত হেৰমমৰ পৰিচাৰিকা অচল ৰাজমহিযীয়েই নহয়, সম্ৰাজ্ঞীও হ'ল অৰ্থাৎ সম্ৰাটৰ সৈতে একেলগে বহি সাম্ৰাজ্য পৰিচালনা কৰিবৰ ক্ষমতাও লাভ কৰিলে। এতিয়াৰ পৰা তেওঁ 'মুবমহল' (বা ৰাজ-প্ৰাসাদৰ জোতি) বা 'মুবজাহান' (পৃথিবীৰ জ্যোতি) উপাধিৰে বিচুহিত হ'ল। তেওঁৰ প্ৰতিষ্ঠা আৰু ক্ষমতা যাতে মাথোহে উপলব্ধি কৰে তাৰ কাৰণে জাহাঙ্গীৰে নতুন মুদ্ৰাত তেওঁৰ নাম এদৰে সন্নিবেশ কৰালে; সম্ৰাট জাহাঙ্গীৰৰ আদেশ অনুযায়ী মুবজাহানৰ নাম থকা স্বৰ্ণমুদ্ৰাৰ মুলা এশ গুণ বাঢ়িল।

ৰাজগৰিয়ালত অস্বভূক হোৱাৰ লগে লগে তেওঁ প্ৰতিপত্তি ৱক্তিবো মূঢ়না হ'ল আৰু এখে সুলত তেওঁৰ পিতৃৰ পৰিয়ালৰ ক্ষমতা বৃদ্ধি হোৱা অতি সাধাৰণ কাৰ্টি। তেওঁৰ পিতাক, পূৰ্ববৰ্ত্তী পদুম্বা গিয়াত বেগ, অচিৰেই ইট-ম-উম-দৌলা পদলৈ উঠিল, আৰু তেওঁৰ বিশ্বাসী পৰামৰ্শদাতা ভাতৃ অচক খাঁ উজতম বিষয়াৰ খালীলৈ উন্নীত হ'ল। পিচত শিহাসনৰ উত্তৰাধিকাৰী লৈ লগা খৰিয়ালত এওঁৰ প্ৰভাৱো কম নাছিল।

হুবা আৰু কানিসেৱী খেজাচাবী জাহাঙ্গীৰৰ ওপৰত মুবজাহানৰ অসীম প্ৰভাৱ আছিল। মানৱীয় সহায়ত্বত আৰু কৌশলেৰে মুবজাহানে সম্ৰাটৰ খামখেয়ালী আৰু নিষ্ঠুৰ স্বভাৱ যথেষ্ট কোমল কৰি পোলাইছিল। সম্ৰাটৰ অপৰিমিত্তাচাৰী স্বভাৱৰ শোষণ কৰিব নোৱাৰিলেও অস্ততঃ দিনৰ ভাগত তেওঁক হস্তভাৱে থাকিবলৈ বাধ্য কৰিছিল। সম্ৰাটে তেওঁৰ জীৱনৰ ওপৰত মুবজাহান আৰু তেওঁৰ পৰিয়ালৰ সুপ্ৰভাৱ পৰা বুলি তেওঁৰ আত্মজাননীত অন্তৰ্দৰ্শী

ভাষাকে উল্লেখ কৰিছে, আৰু তেওঁৰ সমৃদ্ধি আৰু প্ৰাচুৰ্য্য তেওঁলোকৰ সুপৰামৰ্শৰ ফল বুলিও কৈছে। তেওঁৰ জীৱনী লেখকে উল্লেখ কৰিছে যে সম্ৰাট নিজে কৈছিল বোলে তেওঁক এগিলাচ মদ আৰু আশাসেৰে মাদেৰ বাহিৰে আন একো নালাগে বুলিয়েই মুৰজাহানৰ হাতত বাঞ্ছনও এৰি দিছিল।

মুৰজাহান আছিল প্ৰকৃতিদত্ত সৰ্ব্বগুণৰ আধাৰ-স্বৰূপ। তেওঁৰ পাৰস্যদেশীয় সৌন্দৰ্য্য প্ৰায় শেষ বয়সলৈকে অগ্নান হৈ আছিল। তেওঁক সেই যুগৰ সৰ্বগুণসম্পন্ন মানৱী বুলি নিঃসন্দেহে কৰ পাৰি। অৰ্থাৎ আৰু কাৰণী সাহিত্যত তেওঁৰ ব্যুৎপত্তি আছিল; আৰু নিজেও সন্দেহ আৰু বসাল কবিতা বচনা কৰিব পাৰিছিল। তেওঁৰ কাব্য-প্ৰতিভাত সম্ৰাট জাহাঙ্গীৰো মুগ্ধ হৈছিল। পিচে, তেওঁৰ বাৰ্জনৈতিক অভিজ্ঞতা, আৰু প্ৰশাসনিক প্ৰৱৰ্ত্তন আছিল। তেওঁ সমুদায় বাৰ্জকীয় ক্ষমতা নিৰ্দ্ধৰ হাতলৈ নিবলৈ চেষ্টা কৰিছিল; আৰু পিছত গোটেই সাম্ৰাজ্য উত্তৰাধিকাৰীৰ যুদ্ধত লিপ্ত হৈ পৰিছিল।

১৬১৩চনৰ জাহাঙ্গীৰী মাহত চলতানা সেলিমা বেগমৰ (Sultana Salima Begum) মৃত্যু হোৱাত মুৰজাহান 'পাদশাহ বেগম' বা সাম্ৰাজ্যৰ 'প্ৰথম মহিলা' পদলৈ উঠিল। তেওঁ হ'ল মহিলা সাম্ৰাজ্য আৰু তেওঁলোকৰ চালচলন, লাহিলাহৰ পথ-প্ৰদৰ্শিকা আৰু হেৰেমৰ মুখ্য গৃহিণী। তেওঁৰ মাৰ্জিত কচিয়ে মোগল প্ৰশাসনলৈ নতুন ৰূপ আনি দিলে। তেওঁৰ চেষ্টাতে প্ৰশাসনৰ অপৰিমিত ব্যয় সঙ্কট হ'ল, প্ৰশাসনৰ আচৰণ আদিৰ অস্বস্তি উদ্ভূত হ'ল আৰু মহিলাসকলৰ সাজ-পাৰ আগত-কৈয়ো দুৰ্নীয়া আৰু শুক্ৰচিণুৰ্ণ হ'ল। তেওঁ বেচম আৰু কপাহী কাপোৰৰ বৈচিত্ৰ্য্যপূৰ্ণ চানেকি আৰু আ-অলম্ব্যবোৰ অভিনৱ আৰ্হিৰ সৃষ্টি কৰিলে। গোলাপী আউতৰৰ বাবে তেওঁৰ মাতৃ আৰু তেওঁৰ

ওচৰত ভাৰতবাসী ঋণী। তেওঁৰ নৈতিকতাপূৰ্ণ প্ৰভাৱত মোগল ৰাজসভা ঐশ্বৰ্য্য আৰু আভুৰণৰ উচ্চ শিখৰত উপনীত হৈছিল।

তেওঁৰ মন যেনে শুক্ৰচিণুৰ্ণ তেনে উদাৰ আছিল। এই দেশৰ অলেখ ছুখীয়া অসহায়া ছোৱালীৰ তেওঁ আশ্ৰয় আৰু জিৱিণ—ঠাই আছিল। জাহাঙ্গীৰৰ জীৱন-বৃত্তান্ত সাংগ্ৰাহক মুহম্মদ হাদিয়ে (Muhammad Hadi) কৈছে, "তেওঁ পীড়িত লোকৰ কথা শুনিলে তেওঁলোকৰ দুখ মোচন কৰিছিল। অন্যথ ছোৱালীৰ কথা শুনিলে তেওঁ বিয়াৰ খৰচ বহন কৰিছিল।" ক্ষমতাত অধিষ্ঠিত থকা ১৬ বছৰৰ ভিতৰত তেওঁ পাঁচশোৰো অধিক ছোৱালীৰ বিয়া আৰু মৌতুকৰ খৰচ বহন কৰিছিল।

মুৰজাহানে মোগল হেৰেমৰ সেই সময়ৰ বাধা-নিষেধ আৰু অন্ত্ৰশাসন দলিয়াই পেলাই পৰ্দাৰ (জানানা) বহিবলৈ ওলাল। তেওঁ বিনা বিয়াই ওৰণি গুচাই সম্ৰাটৰ সৈতে একেলগে বহি জন-সাধাৰণৰ আগত দেখা দিলে। তেওঁ ৰাজকাৰ্য্য আলাচনাত ভাগ লৈছিল; আৰু অজ্ঞ বিদ্বাস, ঐতিহ্য আৰু শৌচিকলীয়া নীতিৰ ওপৰত সৌন্দৰ্য্য, বুদ্ধি আৰু তাঁৰ ইচ্ছাৰ বিশিষ্ট নিদৰ্শন দেখুৱালে। তেওঁ তীক্ষ্ণ বুদ্ধিৰ প্ৰশাসনত ভাগ ললে আৰু অতি জটিল বাৰ্জনৈতিক সমস্যাখালিকো বিনা পৰিশ্ৰমে বুজিব পাৰিলে। তেওঁ ইমান নিয়াৰিকৈ ৰাজকাৰ্য্য পৰিচালনা কৰিছিল যে নিতান্ত সৰুসুৰা কথাখালিকো তেওঁৰ সৰ্ব্বদা সজ্ঞান দৃষ্টিৰ অগোচৰ নহৈছিল। প্ৰথমৰ পৰাই জাহাঙ্গীৰে তেওঁৰ পৰামৰ্শ নোলোৱাকৈ কোনো কাম হাতত নোলোৱা হ'ল; পিচলৈ সকলো কামকে মুৰজাহানৰ হাতত এৰি দিলে আৰু সম্ৰাজ্যৰ ইচ্ছাই আইনত পৰিণত হ'ল।

তেওঁৰ শাৰীৰিক শক্তি আৰু কৌশলো ব্যক্তিগত

সৌন্দৰ্য্য বা মানসিক শক্তিৰ সমৰক আছিল। জাহাঙ্গীৰ চিকাৰলৈ যাওঁতেও তেওঁ লগত গৈছিল। চিকাৰত তেওঁ হিংস্ৰ জন্তু গুলিয়াই মাৰিছিল। তেওঁৰ সাহস দেখি মুগ্ধ হৈ জাহাঙ্গীৰে এৰাব তেওঁক এযোৰ হীৰাৰ বাজু উপহাৰ দিছিল। বিপদৰ সময়তো কৌশলৰ অভাৱ নহৈছিল।

দিন অতিবাহিত হোৱাৰ লগে লগে সম্ৰাট জাহাঙ্গীৰো ক্ৰমে আৰাম আৰু এলাহৰ দাস হৈ পৰিল। শ্বাসন সঞ্চেপ কৰা সমস্তা উপস্থিত হলেই তেওঁ তাৰ কাৰ্য্যপট্ট মহিয়সী আৰু উপদেষ্টাসকলৰ হাতত এৰি দিবলৈ ধৰিলে।

খুত্বাত (Khutba, শুকুৰবাৰৰ উপাসনা) মুৰজাহানৰ নাম নাছিল সঠিক কিন্তু প্ৰকৃততে তেৱেইহে সাম্ৰাজ্যৰ ধৰণী স্বৰূপ আছিল। সম্ৰাটৰ সকলো কৰ্ম্মনতে মুৰজাহানৰো একেলগে চহী আছিল। অপৰিসীম ক্ষমতা হাতলৈ আহিলে মাহুছ সাধাৰণতে নষ্ট হয়। মুৰজাহানৰ বেলিকা সেয়ে হবলৈ বেচি পৰ নালাগিল; প্ৰভুত্ব ক্ষমতাৰ অধিকাৰিণী হৈ ক্ষমতালিপ্কাৰ কাৰণে তলতলে তেওঁ কুট বুদ্ধি আৰু চক্ৰান্তৰ আশ্ৰয় ললে।

মুৰজাহানৰ ভাগ্যবৰি উদয় কালক চুই ভাগত ভগাব পাৰি। প্ৰথম ভোখৰত, অৰ্থাৎ ১৬১১ চনৰ পৰা ১৬২২ চনলৈকে তেওঁ আৰু ৰাজকুমাৰ খুৰামে একগোট হৈ কাম কৰিছিল। খুৰামৰ বিজিত ঠাইৰ বিজয়ৰ কৃতিত্বৰ কাৰণে তেওঁ ছাহজাহান উপাধি পাইছিল আৰু দৰবাৰত তেওঁ সম্ৰাটৰ কাষতে স্থান পাইছিল। দ্বিতীয় ভোখৰত অৰ্থাৎ ১৬২২ চনৰ পৰা ১৬২৭ চনত ইমান দিনে কৃতকাৰ্য্যতাবে সাম্ৰাজ্য চলাই এহা এই গোটেটা ভাঙি পৰাৰ উপক্ৰম হ'ল। মুৰজাহান আৰু ছাহজাহানে শক্তিৰ প্ৰক্ৰিয়োগ্যতা কৰিবলৈ সাজ হ'ল। সাম্ৰাজ্যত দলাদলিয়ে দেখা দিলে, আৰু শোণিতৰ ধাৰা বৰলৈ ধৰিলে।

১৬২০ চনৰ একাৱৰ্ত্ত বছৰ বয়সত জাহাঙ্গীৰৰ স্বাস্থ্য ভগ্ন হ'ল। মুৰজাহানে ইয়াকে দেখি শঙ্কাবোধ কৰিলে জানোচা সম্ৰাটৰ মৃত্যুৰ লগে লগে তেওঁৰো ক্ষমতা স্তূপ হয়। সম্মুখত তেওঁৰ দুটাই পথঃ ক্ষমতাৰ মঞ্চৰ পৰা একেৰাবে নামি অহা নতুবা ছাহজাহানক ওখৰাই তেওঁৰ সিংহাসনত ছাহজাহানৰ পৰিবৰ্ত্তে এনে এজনক বজুৱা যি তেওঁৰ হাতৰ পুতলা হৈ থাকিব। ৪৪ বছৰতো তেওঁৰ শাৰীৰিক আৰু মানসিক শক্তি অটুত আছিল; বুদ্ধিগীৰ্ণা মুৰজাহানে যে পিচৰ পথটোকে বাছি ল'ব সেইটো জলচ্ছল পট-পট কথা। তেওঁৰ স্মৰণাত সাহস আৰু দৃঢ়তাৰে মুৰজাহানে জাহাঙ্গীৰৰ হুমলীয়া পুত্ৰ ছাবিয়াবৰ (Shahryar) পক্ষ ললে। ছাবিয়াবৰ উপনাম আছিল নশোনান (Nashudani) বা অকৰ্ণণা—মুৰজাহানৰ হাতৰ পুতলা হ'বৰ সম্পূৰ্ণ লায়ক। মুৰজাহানৰে দুৰ্ভাগ্য যে এই অভিসন্ধি সিদ্ধি কৰিবৰ সময়ত তেওঁ পিতৃমৃত্যুৰ সজ পৰামৰ্শ আৰু ভায়েক আচফখান (Asaf Khan) দৰে লোকৰ বিবেচন বুদ্ধিৰ সহায় নালাগিল। কাৰণ, আচফখাই তেওঁৰ আপোন জোৱায়েক; মমতাজ মহলৰ পামী ছাহজাহানৰ স্বাৰ্থ লৈহে চকু দিলে।

স্বচক্ৰে ছাহজাহানে মুৰজাহানৰ ব্যৱহাৰত তেওঁৰ প্ৰতি শত্ৰুত্বালি, আৰু জাহাঙ্গীৰৰ খামখেয়ালি স্বভাৱৰ কথা বুজিবলৈ সৰহ পৰ নালাগিল। যি গৰাকীৰ চেষ্টাত তেওঁৰ সিংহাসনৰ বাট মুকলি হৈছিল আজি সেই ব্যক্তিয়েই তেওঁৰ সিংহাসন লাভত বাধা সৃষ্টি কৰিলে। ইয়ান প্ৰথম সঙ্কেত ছাহজাহানে পালে ১৬২০ চনত যেতিয়া ছেৰ আফগানৰ ঠেৰসজাত নবজাহানৰ জীয়েক লাড্দি বেগমক (Ladli Begum) ছাবিয়াবলৈ দিয়া হ'ল।

মুৰজাহানে এতিয়া অপূৰ্ব কৌশলেৰে তেওঁৰ অভিসন্ধি পূৰণ কৰাত লাগিল। মোগল সাম্ৰাজ্য

ভাগ্য শেহুলামান অৱস্থাৰ সময়ত কান্দাহাৰ (Quandhar) দুৰ্গ অৱবোধৰ মুক্ত কৰিবৰ উদ্দেশ্যে চাহজাহানক বাহিবত বাখিবৰ কাৰণে মুৰুকত এটা হুযোগ ওলাল। চাহজাহানে শেখদেখিকৈ হুগাৰে সৈতে এই অভিযানত যাবলৈ অস্বীকাৰ কৰিলে। চাহজাহানৰ আচৰণক হুবজাহানে জাহাঙ্গীৰক এনে ধৰণে বুজাই দিলে যে অচিৰেই চাহজাহান সম্ৰাটৰ বিৰাগ জ্ঞান হ'ল। এতিয়াৰ পৰা চাহজাহানৰ কথা ওলালেই সম্ৰাট তেওঁক 'বিদৌলত' (হুৰ্গীয়া) বুলি অভিহিত কৰিবলৈ ধৰিলে। চাহজাহানে অনেক চেষ্টা কৰিও পিতাকৰ মানসিক ধ্যান-ধাৰণা সলনি কৰিব নোৱাৰিলে। বুদ্ধ সম্ৰাটে যেতিয়া চাহজাহানৰ পৰা হিছাৰ ফিৰোজ (Hissar Firoz) জায়গীৰ কাঢ়ি আনি ছাৰিয়াবক দান কৰিলে, চাহজাহানে সম্ৰাটৰ বিৰুদ্ধে বিদ্ৰোহৰ নিচান তুলিলে। পৰবৰ্তী সন্দৰ্ভৰ বয় যাতনা-দায়ক।

এই ৰাজনৈতিক সহভৰ সময়ত হুবজাহানে বিচক্ষণতাৰে কাম কৰিলে। ভায়েক আচফ খাঁৰ সামৰিক প্ৰতিজ্ঞা নাইবা সমৰ্থনৰ ওপৰত বিশেষ আস্থা নাৰাখি তেওঁ মহাবত খাঁ (Mahabat Khan) নামৰ এজন বিখ্যাত মোগল সেনাপতিৰ ওচৰ চাপিল। আচফখাঁৰ ভাগ্য-বৰি উদয়ৰ লগে লগে মহাবতখাঁৰ প্ৰাধাণ্য ক্ৰমাৎ কমি আহিল। এইবাৰ হুবজাহানে তেওঁকে চাহজাহানৰ বিৰুদ্ধে পঠালে। মহাবত খাঁই চাহজাহানৰ পানীত হাঁহ নচৰা অৱস্থা কৰিলে। শেষত চাহজাহানে ১৬২৫ চনত সম্ৰাটৰ শৰণ ললে—তেওঁ পুতেকক সম্ৰাটৰ ওচৰত জাননি বাখিবলৈ আৰু আৰ্চিৰ (Asir) আৰু ৰোহটাচ (Rohtas) দুৰ্গ এৰি দিবলৈ বাধ্য হ'ল।

ইপিনে হুবজাহানৰ ক্ষমতা লিঙ্গাই এদল নতুন শক্ৰৰ সৃষ্টি কৰিলে। মহাবত খাঁৰ বাঢ়ি অহা শক্তি আৰু জাহাঙ্গীৰৰ বিতীয় পুতেক মদাই পাৰভেজৰ

(Parvez) সৈতে তেওঁৰ হলি গলি হুবজাহানৰ চকুত টোপনি নোহোৱা হ'ল। সাম্ৰাজ্যৰ উত্তৰাধিকাৰী কোন হব সেইবিষয়ে হুবজাহানৰ সৈতে মহাবত খাঁৰ মতবিবোধ ঘটিল। তদুপৰি মহাবত খাঁই প্ৰকাশ্যভাৱে সম্ৰাটক তিবোতাৰ শাসন-কৰলৰ পৰা মুক্ত হবলৈ কোৱাত এইবাৰ হুবজাহান আৰু মহাবত খাঁৰ মাজত বিবোধ ভাৱ প্ৰকট হৈ উঠিল।

পাৰভেজৰ পৰা মহাবত খাঁক জিতবাই আনিবলৈ হুবজাহানে তেওঁৰ ওপৰত নিষেধণ আৰু দুৰ্নীতিৰ অভিযোগ তুলি বিচাৰৰ কাৰণে দৰবাৰলৈ মতালে। এই চক্ৰান্তমূলক অভিযোগৰ প্ৰকৃত ৰূপ উপলব্ধি কৰিবলৈ মহাবত খাঁৰ বেছি সময় নালাগিল। সম্ৰাটক বন্দী কৰি তেওঁ হুবজাহানৰ ওপৰত প্ৰতিশোধ ললে। সম্ৰাটক মুকলি কৰিবলৈ বুঝা চেষ্টা কৰি হুবজাহান নিজেও বন্দিনী হ'ল। য'ত বল নাথাকে ত'ত বুদ্ধিয়ে কাম দিলে। হুবজাহানৰ কৌশলত মহাবত খাঁৰ এশ দিনীয়া ৰাজস্বৰ সামৰণি পৰিল।

আকৌ এবাৰ চাহজাহানৰ ভাগ্য-বৰি উদয় হ'ল। বিদ্ৰোহী মহাবত খাঁ আহি ১৬২৭ চনৰ অক্টোবৰ মাহত তেওঁৰ লগা লগেই। খবৰ পাই হুবজাহানে ভয় খালে যদিও তেওঁৰ কৰিবলৈ একো নাছিল।

ইতিমধ্যে ৰাজসভাৰ ঘটনাক্ৰমই আকস্মিকভাৱে নতুন গতি ললে। মহাবত খাঁৰ কৰলৰ পৰা মুকলি হৈ লাহোৰৰ নিদাদৰ তাপ সহিব নোৱাৰি, সম্ৰাট জাহাঙ্গীৰে কাম্বাইলৈ যাত্ৰা কৰিলে। কিন্তু কাম্বাইত পুৰণি 'হাপানি' বোগ ৰুজি পোৱাত তেওঁ জীৱনৰ আশা একপ্ৰকাৰ এৰি দিয়াৰ নিচিনাই হ'ল। শেষত তেওঁক লাহোৰলৈ অনাটোকে ঠিক হ'ল, কিন্তু এনেতে ১৬২৭ চনৰ ১৮ অক্টোবৰত তেওঁৰ সেই একে ৰোগতে মৃত্যু হ'ল।

উত্তৰাধিকাৰৰ যুদ্ধ এতিয়া চূড়ান্ত পৰ্যায় পালেগৈ।

এইবাৰ সন্দৰ্ভ হ'ল দুজনৰ ভিতৰত চাহজাহান আৰু ছাৰিয়াব। এবছৰৰ আগতে ইতিমধ্যে পাৰভেজৰ সুৰাপানত অকালতে মৃত্যু হৈছিল। জাহাঙ্গীৰৰ জ্যেষ্ঠপুত্ৰ পুৰবোক (Khusrau) চাহজাহানৰ উদগণিত ১৬২১ চনত দক্ষিণাত্যত হত্যা কৰোৱা হৈছিল। হুবজাহানৰ চাহদাৰাৰ (Sahdara) দিলখুচ (Dilkhusa) উজানত সম্ৰাটৰ মৃতদেহ কবৰ দিয়াৰ আগতেই ছুয়োপক্ষ সন্দৰ্ভৰ কাৰণে সাজ হ'ল। হুবজাহান আৰু তেওঁৰ ভায়েক আচফ খাঁৰ মাজত উমি উমি জলি পকা বিবোধৰ জুই বুৰা ভয়ক কৰে জলি উঠিল। হুবজাহানে ক্ষমতা হাতত ৰাখিবৰ কাৰণে শেষ চেষ্টা কৰি চালে। তেওঁ লৰাপাৰিকৈ জোঁৱায়েক ৰাজদণ্ড হাতত লবলৈ আৰু আচফ খাঁকো গ্ৰেপ্তাৰ কৰিবলৈ বাতৰি পঠিয়ালে। আচফ খাঁক 'ক'ত গ্ৰেপ্তাৰ কৰিব! তেওঁৱেইহে হুবজাহানৰ গতি-বিধিৰ ওপৰত চোকা নজৰ ৰাখিবলৈ ধৰিলে, আৰু চাহজাহানলৈ বাতৰি আৰু নিৰল নামাৱিত আৰ্হুঠি পঠিয়াই ইতিমধ্যে পুৰবোক হুৰ্গীয়া গুতেক ডাৱৰ বজ্জক (Dawar Baksh) অস্থায়ী সম্ৰাট পাতি স্বয়ম্বু বজ্জা ছাৰিয়াবৰ বিপক্ষে যুদ্ধ ঘোষণা কৰিলে। যুদ্ধত ছাৰিয়াব বেয়াকৈ হাবিল। তেওঁক পাচত চকু কাঢ়ি বধ কৰোৱা হ'ল।

হুবজাহানে ভাগ্যক পিয়াই ক্ষমতাৰ মঞ্চৰ পৰা নামি আহিল। তেওঁৰ 'ৰোমাষ্টিক' জীৱনৰ ইও এক ডাঙৰ ভাগ্য বিপৰ্যায়। তেওঁৰ ক্ষমতা একেবাৰে লুপ্ত হ'ল। যদিও তেওঁ চাহজাহানৰ হুবৰস্থাৰ বাই কাৰণ আছিল তথাপি চাহজাহানে অতীতৰ কথা পাহৰি তেওঁক ততালিকে মুকলি কৰি দিবলৈ আবেদন দিলে,

আৰু বছৰি দুই লাখ টকাৰ এটা পেঙ্গনেৰে লাহোৰ চহৰৰ এটা প্ৰাসাদত থাকিবলৈ দিলে। ৰাজপ্ৰাসাদৰ পৰা একেবাৰে নিলগত, তেওঁৰ বাসস্থানৰ প্ৰাসাদ আৰু উজানৰ মাজত জীয়েকৰ সৈতে তেওঁ জীৱনৰ শান্ত বিয়লি বেলা আতিবাহিত কৰিলে।

টিব সন্তুপ্তজনৰ স্তম্ভবেশ ধাৰণ কৰি তেওঁ দান-দক্ষিণা আৰু কলা-হলাভ কামৰ মাৰ্জনে অৱসৰ সময় কটাবলৈ ধৰিলে। হলপুলৰ মাজত ইমান দিনে জাহাঙ্গীৰক উপযুক্তভাৱে কবৰ দিয়া হোৱা নাছিল। তেওঁৰ প্ৰেমিকাই দেখুৱা ঠাইত তেওঁক কবৰ দিয়া হ'ল। তেওঁৰ বিধৱা পত্নীয়ে তেওঁৰ সমাধিৰ ওপৰত এটা ধুনীয়া স্মৃতিসৌধ নিৰ্মাণ কৰাই দিলে। জাহাঙ্গীৰৰ শেষ ইচ্ছা অহুসাৰে সৌধৰ ওপৰত কোনো বিশেষ গম্বুজ সজোৱা নহ'ল। সম্ৰাটে প্ৰকৃতিৰ সৈতে মুকলি আকাশৰ তলত শুই থাকিবলৈ ইচ্ছা কৰিছিল।

খামীৰ মৃত্যুৰ পিছতো আৰু ঠেৰ বছৰ কাল হুবজাহান জীয়াই আছিল। ১৬৪৫ চনৰ ৬ ডিচেম্বৰত ৭২ বছৰ বয়সত তেওঁৰ মৃত্যু হয়। মৃত্যুৰ পিছত তেওঁক জাহাঙ্গীৰৰ কাষতে কবৰ দিয়া হ'ল। এই নিৰাডুৰ কবৰটোৱে যেন তেওঁৰ শেষ বয়সৰ হুবৰস্থাৰ কথাকে স্মৃচনা কৰে।

• এই প্ৰবন্ধটোৰ কিছু অংশ বাদ দি হিম্মত্থান টাইমচত প্ৰকাশিত হৈছিল; সম্ৰাট মূল প্ৰবন্ধটো অধ্যাপক ক্ৰীষ্টনীল-হুমাৰ বৰঠাহৰ এম-এ থেৰে অহৰাধ কৰিছে।—সম্পাদক

হাইদাং গীত আৰু ইয়াৰ মৌলিক তাৎপৰ্য

শ্ৰীগগন চন্দ্র সোণোৱাল

[হাইদাং গীত উজনি অসমৰ লক্ষীমপুৰ জিলাৰ সোণোৱাল কছাৰী সমাজৰ প্ৰচলিত গীত। এই হাইদাং গীতৰ প্ৰতি ফাঁকি গীতৰে অভিব্যক্তি এগোটি সৰু-বুৰা কাহিনী জড়িত আছে। কাহিনীসমূহত উক্ত জনজাতিৰ সামাজিক আৰু আধ্যাতিক ভাৱৰ এগোটি স্বস্বচ্ছন্দ পোৱা যায়। ইয়াত মাত্ৰ গীতৰ সৈতে সম্বন্ধ থকা কেইটামান গীতৰ ত্ৰয়ছ উল্লেখ কৰিবলৈ চেষ্টা কৰা হৈছে।—লেখক]

অসমীয়া সাহিত্যৰ ক্ষেত্ৰত হাইদাং গীত এটি সমাক আপোচনাৰ বিষয়। গীতটি ধৰ্মৰ লগত জড়িত আছে যদিও বিশেষকৈ বধা আগমনি হিচাবে কাণ্ডগ-চ'ত মহত আয়োজন কৰা বাইথ বা শিৱ পূজাতহে ইয়াৰ বিশেষ সমাদৰ। ইয়াৰ শাহত সোণোৱাল কছাৰী জনজাতিৰ অতীত জীৱন-দৰ্শনৰ বহুত কথা সোমাই থকাৰ কাৰণে গীতটিক উক্ত জনজাতিৰ 'উৎপত্তি গীত' হিচাবেও ধৰিব পাৰি। আদি পূৰ্বৰে পৰা এই গীত কাহিনী মৌখিক হিচাবে চলি অহাত বৰ্তমান সমাজত ইয়াৰ এটা উকা প্ৰতিকৃতিহে বিচাৰি পোৱা যায়।

আদি পূৰ্বৰে পৰা কছাৰী-সমাজত থিত লেৱে দেৱাদিৱেৰ মহাদেৱৰ সন্তুষ্টিৰ অৰ্থে কৰা শিৱ বা বাৰ্থে-বাইথ পূজাৰ বলি-বিধানৰ লগতে ম'ৰা চৰাইৰ পাখী সহ, বাঁহী, পেপা লৈ বাইথ মন্দিৰৰ সমুখত হাইদাং

গীত গাই মৃত্যু কৰা নীতি প্ৰচলন হৈ আহিছে। আজিও উজনি অসমৰ জনজাতীয় গাওঁ বৰ-পথাৰত সোণোৱাল কছাৰী জনজাতীয় লোকসকলে বাইথ পূজা পাতি 'হাইদাং গীত' গাই বৰ ফুস্তি-কৰি ভচবি আৰু বিহু নমাই নৱ বৰষণ শুভাগমন কামনা কৰে।

হাইদাং গীতৰ কাল সম্বন্ধে ইয়াকে পোৱা যায়—

“আদি যুগৰ কছাৰীৰ হেনো।

হাইদাং দেই।

যুগৰ যুগৰ হেনো।

কছাৰীৰ হাইদাং দেই।”

• • • • •

“বৈয়া মতি হৈয়া বাই

বৈয়া মতি হৈয়া বাই

চাক্‌লিগি যুগৰ

হাইদাং দেই।”

• • • • •

“হালিগা দালিগা যুগৰ

হেনো হাইদাং দেই।”

যুগ বা কালক নখাৰি হাইদাং গীতৰ আৰম্ভণিতে পোৱা যায়—

নমো নাৰায়ণ।

নমো নাৰায়ণ।

অগ্নি নাৰায়ণ।

অগ্নি নাৰায়ণ ॥

কিহ্, কিহ্, স্তজৈছে স্তজৈছে

কিহ্, কিহ্, স্তজৈছে।

পৃথিবী হেনো হাটৈছে হাটৈছে।

পৃথিবী হেনো হাটৈছে।

আকাশ হেনো স্তজৈছে স্তজৈছে

আকাশ হেনো স্তজৈছে।

প্ৰকাশ হেনো স্তজৈছে স্তজৈছে

প্ৰকাশ হেনো স্তজৈছে

জল হেনো স্তজৈছে স্তজৈছে

জল হেনো স্তজৈছে।

থল হেনো স্তজৈছে স্তজৈছে

থল হেনো স্তজৈছে।

আগম হেনো স্তজৈছে স্তজৈছে

আগম হেনো স্তজৈছে।

নিগম হেনো স্তজৈছে স্তজৈছে

নিগম হেনো স্তজৈছে।

উৰণ হেনো স্তজৈছে স্তজৈছে

উৰণ হেনো স্তজৈছে।

বৃণ হেনো স্তজৈছে স্তজৈছে

বৃণ হেনো স্তজৈছে।

গজ্ঞন হেনো স্তজৈছে স্তজৈছে

গজ্ঞন হেনো স্তজৈছে।

ভ্ৰমণ হেনো স্তজৈছে স্তজৈছে

ভ্ৰমণ হেনো স্তজৈছে।

ধৰম হেনো স্তজৈছে স্তজৈছে

ধৰম হেনো স্তজৈছে।

কৰম হেনো স্তজৈছে স্তজৈছে

কৰম হেনো স্তজৈছে।”

জয় জয়তে নাৰায়ণ আৰু অগ্নি-দেৱতাক (সুৰ্য) দেৱা। তাৰ পিচতেই পৃথিবী, আকাশ, জল-খলক-জাতিৰ সামাজিক আৰু সাংস্কৃতিক জীৱনৰ পথ-প্ৰদৰ্শক লৈ বিধ-ব্ৰহ্মাণ্ডৰ সৃষ্টি পাতনিৰ মেলা বৰ্ণনাৰ লগতে আগম-নিগমকে ধৰি উৰণ, বৃণ, গজ্ঞন, ভ্ৰমণ এই

চাৰি মুঠী জীৱ ধৰ্ম-গুণক আৰু কৰ্ম-গুণক (কাম দেৱতাও হ'ব পাৰে) সৃষ্টি। ইয়াৰ পিচতে বিভিন্ন বৰ্ণৰ গো-শ্ৰেণীৰ উল্লেখ কৰা হৈছে।

হাইদাং গীতৰ মতে স্ৰষ্টা ব্ৰহ্মাক এজনী কুকুৰাৰ লগত বৰ্ণনা কৰা হৈছে।

“কেব কেব হেনো কেবাইছে।

এটা ছটা হেনো পাবইছে।

• • • • •

আঠটা নটা হেনো পাবইছে।

কথা কৰা হেনো কমাইছে।

এটা এটা হেনো জুগাইছে।

তাৰে তিনুটি হেনো ঘুললিছে।

কুকুৰাজনীয়ে এটা ছটাকৈ নটা কণী পাৰে।

উমনি লয়। এটা ছটা কৈ কণী ফুটি ছটা পোৱালী

ওলায় আৰু তাৰে তিনিটা কণী ঘোলা হয়। কিথ-

দহীৰ মতে এই ঘোলা কণী তিনিটাৰ পৰাই

সোণোৱাল কছাৰী জনজাতিৰ আৰাধা দেৱতা খিৰি

বজা (শিৱ), গজাই গুৰু আৰু মনাইব সৃষ্টি। এই

তিনিজন দেৱতাই হল উক্ত জনসমাজৰ জ্ঞানত ব্ৰহ্মস্বা,

পালস্বা আৰু নিয়স্বা ; ব্ৰহ্মা, বিষ্ণু আৰু মহেশ্বৰ।

তথা :—

“দেৱৰ ডাঙ্গৰ কোন ডাঙ্গৰ

দেৱৰ ডাঙ্গৰ কোন ?

দেৱৰ ডাঙ্গৰ খিৰি বজা।

দেৱৰ ডাঙ্গৰ খিৰি বজা।”

দেৱতাসকলৰ ভিতৰত দেৱাদিদেৱ মহাদেৱকে

সৱাতকৈ ডাঙ্গৰ জ্ঞান কৰাৰ মূলতে হৈছে এই জনা

দেৱতাই জ্ঞাত বা অজ্ঞাত হিচাবে অতীত কছাৰী

জাতিৰ সামাজিক আৰু সাংস্কৃতিক জীৱনৰ পথ-প্ৰদৰ্শক

স্বৰূপ আছিল। উক্ত সমাজত প্ৰচলিত শিৱ পূজা

আৰু কলা-কৃষ্টিৰ মূলত তেওঁ স্বয়ং আছিল ৰূপেহে তেওঁৰ পূজা আৰু কৃষ্টিৰ উৎস এই সমাজত আছিল বৰ্তমান। দেৱতাসকলৰ মাজত শিৱ যেনে শ্ৰেষ্ঠ হিচাবে পুজিত দেৱীৰ ভিতৰত ‘হুঙ্কলী হাবুকী’—‘হুন্সী (ভবনী) অৰ্থাৎ কামাখ্যা দেৱীও শ্ৰেষ্ঠী স্বৰূপে পূজিতা।

“পাতৰ ডাঙ্গৰ কোন ডাঙ্গৰ কোন ডাঙ্গৰ

পাতৰ ডাঙ্গৰ কোন ?

পাতৰ ডাঙ্গৰ বৰ পাত উলু যে উলু যে

পাতৰ ডাঙ্গৰ বৰ পাত উলু যে।”

এইয়া, কছাৰী সমাজত শিৱ পূজাই স্থান পোৱা কথা। গছ-বিবিধৰ পাতৰ ভিতৰত ডাঙ্গৰ পতীয়া উলু খেৰকে ডাঙ্গৰ বোলাৰ অৰ্থতই হৈছে আদিতে মহাদেৱে এজন বৃদ্ধ ৰূপে কছাৰী গৰখীয়া লৰাৰ মাজত আৱিৰ্ভাৱহৈ কাঠ ফুলাৰ অম্লকৰণত তাল, এৰা গছৰ ঠাৰি লৈ পাচোটি বিদ্ধ কৰি কেঁকাৰাৰ ঠেঙৰ আৰ্হিত বাঁহী বজোৱাৰ শিকনিৰ লগতে অস্বাভাৱ কলা-কৃষ্টিৰ শিক্ষা আৰু কৰ্মা; কাঠ, শালিকা ধৰি আনি উলু খেৰেৰে বলি-পূজা কৰিবলৈ খেমালিৰ ঢালতে শিকি দিয়ে। এদিন এজন গৰখীয়াই বলিৰ কাৰণে একো নাপাই নিজৰ মূৰটোকে অপণ কৰে। এইয়ে সেই বলি শিৱ পূজা—উলু খেৰৰ চোকা ধাৰেও মাহাত্ম্যৰ দ্বাৰা মানুহকে ছেদ কৰিব পাৰে ॥

মেঘৰ গৰ্জনক মাতৰ ভিতৰত ডাঙ্গৰ বুলি ধৰা হৈছে। সেই ধৰে :—

“গাঁতৰ ডাঙ্গৰ কোন ডাঙ্গৰ কোন ডাঙ্গৰ

গাঁতৰ ডাঙ্গৰ কোন ?

গাঁতৰ ডাঙ্গৰ বৰপেট লাই যে

গাঁতৰ ডাঙ্গৰ বৰপেট যে।”

স্বাভাৱিকতে জীৱ-জন্তু, পশু-পক্ষীৰ পেট (উদৰ) এটা ডাঙ্গৰ গাঁত। নৰ মনিচ আৰু জীৱ-জন্তু আদিৰ

দৈনন্দিন জীৱনত এই ক্ষুদ্ৰ গাঁতটি পৰিপূৰণৰ বাবে কত যে হাড় ভগা পৰিশ্ৰমৰ আৱশ্যক নহয়!

“সেৱাৰ ডাঙ্গৰ লাই নেওবা।”

পূৱা বিচনা এৰাৰ পৰা নিশা নিদ্ৰা দেৱীৰ কোলাত আশ্ৰয় লোৱা এই নীঘলীয়া সময়খিনিৰ ভিতৰত ঘৰৰ নেওবাৰ তলেদি মূৰ তলকৰি অহা যোৱা কৰাই এই অৰ্থ। এই গৃহ সেৱাৰ মূলতেই হৈছে শান্তিৰ নিষ্কাৰ, গৃহে যেন আৰ্জীৱীন সঙ্গ নেৰে। ইয়াতে এটি কিম্বদন্তীও আছে। অসমৰ ময়ামৰা সম্প্ৰদায়ৰ লোকে ‘এক দেউ, এক সেউ, এক বিনে নাহি কেও’ অৰ্থাৎ এক শব্দৰ বাবে তেওঁবিলাকে কাকো সেৱা নকৰে বা নভজোৱা বুলিয়েই সাধাৰণতে ঘৰৰ মুখে দি ছুৱাৰ কাটে।

বায়ু ডাঙ্গৰ সপ্ত বায়ু—সম্ভৱতঃ প্ৰাণবায়ু অৰ্থক।

“কুলৰ ডাঙ্গৰ কোন ডাঙ্গৰ

কুলৰ ডাঙ্গৰ লাই মিকুৰী।”

কুল বা জাতৰ ডাঙ্গৰ স্বৰূপে মেকুৰীকেই ডাঙ্গৰ বুলি ধৰা হৈছে। ‘কথাস্তক চৰিত’ৰ মতেও ‘বোলে সবাতোকৈ কুলীন উত্তম কোন’ৰ উদ্ভৱত মহাপুৰুষ শব্দৰদেৱে বুলিছে—“সবাতোকৈ উত্তম কুলীন মাৰ্জ্জবী আৰু নিধিনী পক্ষী। মেকুৰীয়ে নৰ্পণী কি দেখা, মাাধ নৰ্পণী কি দেখা।”

“গছৰ ডাঙ্গৰ কোন

.....লাই জিটলী।”

জুটলী গছক ডাঙ্গৰ বুলি ভবাৰ অৰ্থত এটা আখ্যান আছে। কছাৰীসকলৰ এটা ঠালে কুণ্ডিল অক্ষলত থাকোতে বজা এজনৰ জীয়েক জয়মূলেশৰী বা বাহমলাই তাঁত বৈ থাকোতে অলপ দূৰৰ এজোপা জুটলী গছৰ ডালত পৰি এজনী সোণ পক্ষীয়ে (লাই টিপটি) স্নমধুৰ বৰে মাতি থকা দেখা পাই চৰাইজনীৰ সৈতে গছ জোপা তাঁতশালৰ সমুখত বিচাৰি বোহ ঘৰত পৰে। বজায়ে জীয়েকৰ সান্ধনাৰ

বাবে গছ জোপা খান্দি উভালি আনিবৰ কাৰণে বহুত কছাৰী নিয়োগ কৰে। কোনো কথা, দিনৰ দিনটো বহুত লোকে খান্দিও গছ জোপা উভালিব নোৱাৰে। খন্দা গাঁত ৰাতিতে পুনৰ পূৰ হয়। উপায়ান্তৰ হৈ বজাই তাৰ বাবে এহেৰাজৰ কছাৰী লোক নিয়োগ কৰে। পিচে এই হাজাৰ কছাৰীয়েও গছ জোপা খান্দি উভালিব নোৱাৰিলে। সেই দিনাই পৰা এই কছাৰীসকলক হাজাৰ কছাৰী আখ্যা দিয়া হয়।

হাইদাং গীতৰ এটি অংশত সাঙ্গাৰিক যাত্ৰাৰ কিছু অভাস পোৱা যায়। ইয়াৰ মতে কোনো মাদৰ নামৰ বজাই খিৰি বজা, বায়ু বজা, নাকলাং, চাকলাং আদি মন্ত্ৰী পাৰিষদসহ ভোমোৰা মিত্ৰী, বাৰে থটাৰ বাটে (গছ খোটোলা-বাটে টোকা) আৰু সৈহসমান্ত লৈ শব্দৰৰ জীয়েকক বিয়া কৰিবলৈ যায়। তেওঁবিলাকে সদলবলে,—

“অম কাঠৰ পমন নাও

লাইখত লাইখত বাইনে যাওঁ।

বাইনা কাঠৰ চাইনা বটা

লাইখত লাইখত বাইনে যাওঁ।”

নাও বাই বাই উলাহ আনন্দত গৈ থাকে। পিচত ‘কপী ঘাটে চপাই ঘাও, স্বৰক চুস্বৰক চপাই চাও’ এই বুলি কপী বা লুপী ঘাটত নাও চপাই সকলো নামি পৰে। তাৰ পাছত ছোৱালী খোজা বঢ়া কৰাৰ নীতি নিয়মকে ধৰি পান-তামোল, চাউল, শাক-পাচল, পিঠা-পনা, মাছ-পত্ৰৰ ভাব শোধাই দৰা পক্ষৰ উদ্দেশ্য নিবেদন কৰা হয়।

শব্দৰদেৱে ইয়াত সমুদ্র নোহোৱাত দৰা আৰু কছা উভয় পক্ষৰ ভিতৰত এখন সৰু-সুৰা যুদ্ধৰ আয়োজন হয়। লগত যোৱা বাজাৰ দাই মিত্ৰী ভোমোৰা আৰু বাটে বাটে-টোকাই তুলা-খুনা ধনুৰ অম্লকৰণ কৰি হেঙু-কাড়, ‘চিৰি খাটি’ (কাঠি)-ৰ

অম্লকৰণত চিকুৰাই (তৰোৱাল), টোলাঠোৰ অম্লকৰণত হিলৈ (বন্দুক), এড়িৰ পাকৰীৰ অম্লকৰণত গুলি, ফুট চাইক বাক (খাব) আৰু ভগা জাপিৰ অম্লকৰণত ঢাল উঠোৱা কৰি যুদ্ধত নামে। গীতত আছে :—

“কিহৰ কিহৰ লাই খেহু ?

তুলাখুনা হেনো লাই খেহু।

কিহৰ কিহৰ লাই চিকুৰাই ?

চিৰিখাটি হেনো লাই চিকুৰাই।

কিহৰ কিহৰ লাই হিলৈ -

তুলাখুনা হেনো লাই হিলৈ।

কিহৰ কিহৰ লাই গুলি ?

পাকৰী হেনো লাই গুলি।

কিহৰ কিহৰ লাই বাক ?

ফুটচাই হেনো লাই বাক।

কিহৰ কিহৰ লাই ঢাল ?

ভগা জাপি হেনো লাই ঢাল।”

তাৰ পিচত :—“কেঠা ডাঙ্গৰছো,

কাঠা ডাঙ্গৰছো।

বণ জিকইছো,

বণ জিকইছো।”

মাদৰদেৱৰ পক্ষই যুদ্ধত জয় লাভ কৰে। ইফালে শব্দৰৰ জীয়েক হুগৰাকী—কপী (লুপী) আৰু হুপকী : লক্ষী আৰু সৰস্বতী। বিয়া সোমাবৰ কাৰণে চুয়োৰে ভিতৰত হেতা ওপৰা লগে।

“কপী হুপকী হুভনী।

কপী বোলে মই যা য়ে।

হুপকী বোলে মই যা য়ে।

বাবৰী বাবৰা লাগাইছে।”

সুনা মতে বজাই ছয়োকে বিবাহ কৰি ঘৰলৈ লৈ আহে। এই কপী আৰু হুপকীয়েই পিচলৈ লক্ষী

আক্ৰ সৰস্বতী ৰূপে জনজাতীয় সমাজত স্থান পায়।

দৰ পাই যাত্ৰী দলে গায় :-

তেবেঐ আমি হেনো আৰ্হসেছো।

তেবেঐ ছুৱৰী ছুৱৰী মেল।

তেবেঐ ভবি খোও পানী আন।

তেবেঐ দৰৰ দৰিণী।

তেবেঐ আমাক ওলাই মাত।

তেবেঐ ছুৱৰাৰ বৃহচা জ্বৰী ঐ।

• • •

কপীক আটেন্ছে।

কপীক আটেন্ছো।

• • •

শব্দৰ জীৱনী মাধৱৰ বেতাৰী

হানে বে বে খোপা লুপু লুপু।”

ইফালে ছুৱাৰ বন্ধক জয়-বিজয় আৰু বৃহচা জ্বৰীয়ে ছুৱাৰ সত্কাই এৰি নিদিয়ে। এনে উদ্ৰলি মুহুৰি দ্ধত কাব্যেৰাৰ কৰ্ণত আহি সৰস্বতী কঠাগত হলাহি—বিছ নামৰ সৃষ্টি হল, নাচেও খিত দিলেহি। উলাহ আনন্দত সৰলোৱে গালে :-

‘ললৌ হেমেলু চলৌ ঠাই।

সকলো বাজগুৰ একে ঠাই।’

‘সকলো বজা গুৰ একে ঠাই’, যেন ইয়াত বজা, প্ৰজা, গুৰ, গোঁসাই একাকাৰ। তিন্ পৰ ভাৱ নাই।

ইয়াৰ পাচত কছা আদৰি ভিতৰলৈ নিয়া হয়। গীতৰ সাৰমৰ্ম অশ্বযাৰী সেই সময় সোণোৱাল কছাৰী জনজাতিৰ সামাজিক জীৱনৰ ঢেকীৰ পৰা মজিয়া (বান্ধনী) দৰৰ বজ বাহানিৰ এটি বন্দৰ চিত্ৰ পোৱা যায়। যেন :-

“ঢেকী শেমেলু জেৰ জেৰ।

কোঠা শেমেলু খুটুপ টুপ।

জপা হেমেলু টুপুং খুং।

উধান হেমেলু ভামাও মণ্ড।

হাতা হেমেলু টুপুং খুং।

দীঘলী বাট হেমেলু হিৰিপ, বিপ।”

কছা ভিতৰলৈ নিয়াৰ পাচতেই গীত-পদ, বাঁহী-টকা, পেঁপা ইত্যাদি অনা মেলা কৰাৰ কথা পোৱা যায়। ই হয়তো সেই সময়ৰ আনন্দইহে জীৱন তাৰেই জীৱন্ত প্ৰতীক।

সকলো বংশৰ পৰা চালে হাইদাং গীত সোণোৱাল কছাৰী জন জাতিৰ উৎপত্তিৰ গীত। এই গীতৰ মাজেদিয়েই উক্ত জনজাতিৰ সাত খেল, চৈধ্য বংশৰ সৰিশেষ পোৱা যায়।

সাত খেল :-

উজনী কুচীয়া, নামনি কুচীয়া,
বালিখিতীয়া, চিনিপুৰীয়া,
অমৰাবনীয়া, তিপামৰীয়া,
খুলিয়াল।

চৈধ্য বংশ :-

মদন, মানিকীয়াল,
হুগাল, মুক্তাল,
এহমাল, ফাবমাল,
বৰ হাজোৱাল, সৰু হাজোৱাল,
কুম্বাল, ঢেকীয়াল,
দিগীয়াল, লাঠিয়াল,
দুঙ্গাল, চেতীয়াল।

এই সাত খেল আৰু চৈধ্য বংশৰ ভিতৰতে উক্ত জনজাতিৰ বাজবংশকে আদি কৰি খবিতাৰীলৈকে কামৰ বিভাজন চলিছিল। আজিও উক্ত জনজাতিৰ ভিতৰত যি নিছৰ খেল আৰু বংশ নাজানে তেওঁক জাৰজ (জৰবা) আখ্যা দিয়া হয়।

হাইদাং গীতৰ শেষ ছোৱাত বজা প্ৰজা, গুৰ গোঁসাই, সকলোকে একাকাৰ হিচাবে অভিহিত কৰা হৈছে। জামুৰ খুটা থাকিলে দৰত শান্তি বিৰাজ

কৰে,—এইয়া আদি-পূৰ্বৰ পৰা চাল অহা জনজাতীয় বিধাস। এই শান্তি বা প্ৰশান্তি কামনা কৰিয়েই দৰৰ লাই বা দাই খুটা হিচাবে জামুৰ খুটা ব্যৱহাৰ নিয়ম। হাইদাং গীতত সেয়েহে কৈছে :-

‘ললৌ হেমেলু চলৌ লাই।

সকলো বাজগুৰ একেঠাই।

জামুৰ খুটাতে বিহো ঠাই।’

অসমৰ মধ্যযুগৰ প্ৰতিবন্ধা নীতি

ত্ৰিশৰ্কেখৰ বাজগুৰ

প্ৰাচীন যুগত গ্ৰন্থযুক্ত (১)

বুৰঞ্জীয়ে বিশেষভাবে চুকি নোপোৱা অস্পষ্ট কবিতা বজৰ পটিন দ্বাৰা লোল চৰ্ম্ম বান্ধি দৃষ্টি পথ মহাশাৰাৰ যুগৰে পৰা এই দেশৰ বজা আৰু বীৰ-সকল তেওঁলোকৰ বীৰ্যৰ কাৰণে উচ্চভাৱে প্ৰশাসিত হৈ আহিছে। বামাণ্য, মহাভাৰত আৰু পুৰাণ আদি কাব্যবোৰত প্ৰাচীন কামৰূপ ৰাজ্যৰ প্ৰখ্যাত বজা, বীৰ আৰু সৈন্যসকলৰ বীৰ্যৰ কথা বিশেষভাৱে বৰ্ণনা কৰা হৈছে। কাব্যবোৰৰ পৰা বজা যায় যে এই দেশৰ নবকান্ত্ৰ, বৰ-ভগদত্ত, ঘটোংকচ, বন্ধৰাহন আদি বীৰসকল অতি গতিশালী আছিল। নবকান্ত্ৰ, বাণ আদিক দমন কৰিবলৈ ৰয়্য ঐক্ৰুৰুও দ্বাৰকাৰ পৰা আহিব লগা হৈছিল। ভগদত্ত, ঘটোংকচ আদি কামৰূপী বীৰে কুক্ৰুৰুৰ যুদ্ধত শত্ৰু সৈন্যৰ মাজত প্ৰলয়ৰ সূচনা কৰিছিল। ভগদত্তৰ সৈন্য বাহিনী কিৰাট, চীন আদি সৈন্যৰে পৰিপূৰ্ত্ত হৈছিল। সেই যুদ্ধৰ সময়ত ভগদত্ত অতীৰ বৃদ্ধ ধৰ্ম্ম অৱস্থাতো তৃতীয় পাণ্ডৱ অৰ্জুনৰ কাৰণে ভগদত্তক পৰাজিত কৰিব পৰাটো সমস্তা হৈ পৰিছিল; আনকি ঐক্ৰুৰুই গাত পাতি নোলোৱা হলে ভগদত্তৰ বৈক্ৰান্তই অৰ্জুনক দ্বাৰাসাৰী কৰিলেইহেনে। ভগদত্ত অতীৰ বৃদ্ধ হেতুকে তেওঁৰ লোল-চৰ্ম্মই চকুৰ দৃষ্টি পথ আক্ৰান্ত

কবিতা বজৰ পটিন দ্বাৰা লোল চৰ্ম্ম বান্ধি দৃষ্টি পথ অবাধ্যত ৰাখি যুদ্ধ কৰিছিল—

বলীসাজননয়নঃ পূৰ্বঃ পৰমৰজ্জয়ঃ।

অশ্বৌকমূলীনপাৰ্থায় ৱৰুপঢাট্টাসৌ নুপঃ ॥

(জোণ পৰ্ব্ব ২৮৪৪)

ঐক্ৰুৰুৰ পৰামৰ্শত সেই পটি কাটি পেলোৱাত ভগদত্তৰ দৃষ্টিশক্তিহীন হয় আৰু তেতিয়াহে তেওঁক বধ কৰিবলৈ অৰ্জুন সক্ষম হয় (১)। কামৰূপী বীৰ হিড়িম্বাপুত্ৰ ঘটোংকচও কুক্ৰুৰুৰ যুদ্ধত প্ৰলয়ৰ সূচনা কৰিছিল। ঘটোংকচৰ বাস্তিই যুদ্ধক্ষেত্ৰকো অতিক্ৰম কৰি অস্ত্ৰধৰুৰৰ তিৰোতা মহলতো আলোচ্য বিষয়ৰ স্থান লৈছিল। এই ঘটোংকচক শেষত কৰ্ণই অৰ্জুনক বধ কৰিবৰ কাৰণে অতি সগোপনে বধা একান্তি অস্ত্ৰৰ দ্বাৰাহে বধ কৰিলে। অস্ত্ৰেণ ঘটোংকচৰ বধৰ লগে লগে অৰ্জুন বধৰ অস্ত্ৰহীন হোৱাৰ শোকাৱি বৰ্ণন কাৰণে চিনদিনলৈ বৈ গল। সেইদৰে অগমেধ পৰ্ব্বত বন্ধৰাহনেও পাণ্ডৱসকলক নিছৰ বীৰৰূপে যুদ্ধত সন্দৰ পৰিচয় আৰু শিক্ষা দান কৰিছিল।

(১) কামৰূপ শাসনাৱলী—মহামহোপাধ্যায় পদ্মনাথ ভট্টাচাৰ্য সঙ্ঘাত ১৩৮ সাণ ভূমিকা (পৃষ্ঠা ৮-৯)

বৃষ্টিয়ে ঢুকি পোৱা প্ৰাচীন হিন্দু বজাসকলে কামৰূপৰ (অসমৰ) প্ৰতিবন্ধা বিভাগৰ বা যুদ্ধ-বিজ্ঞানৰ খ্যাতি অটুত ৰাখিছিল। তেওঁলোকৰ এই শৌৰ্য্য-বীৰ্য্যৰ প্ৰভাৱতেই এসময়ত কামৰূপ ৰাজ্য এখন বিশাল সাম্ৰাজ্যত পৰিণত হৈছিল। এজন প্ৰখ্যাত প্ৰত্নতাত্ত্বিক অৰ্থাৎ লিখিছে ২—

In any case it is a much larger kingdom than most of the other kingdoms mentioned in the Maha Bharata and most of the Sixteen Mahajana Padas existing during the time of Gautama Buddha". (2)

(সকলো প্ৰকাৰে, মহাভাৰতত বৰ্ণনা কৰা ৰাজ্য বিলাকতকৈ আৰু গৌৰৱময় বুদ্ধৰ সময়ৰ যোদ্ধা মহাজন-পদতকৈ কামৰূপ এখন বেচি ডাঙৰ ৰাজ্য আছিল।) প্ৰাচীন যুগৰ হিন্দু বজাসকলে দান কৰা "তাম্ৰ শাসন" বিলাকৰ পৰাও জনা যায় যে এই যুগৰ বজাসকলো পৰাক্ৰমী আৰু সকলো ৰাজ্যকীৰ্ত্তি গুণেৰে বিচুৰিত আছিল। পুণ্ডৰ্বৰ্ম্মাৰ পুত্ৰ সমুদ্ৰবৰ্ম্মা "মৎস্যচাৰ্য্য বিৰহিতঃ", "প্ৰকাশৰঙ্গঃ", "সুতেই দ্বৈধৰ লগঃ"। অৰ্থাৎ মৎস্যচাৰ্য্যবিশিষ্ট, উজ্জ্বল-বস্ত্ৰ-বিশিষ্ট, দৃঢ়-যুদ্ধত ক্ৰিপ্ৰ আছিল (নিধনপুৰ শাসন শ্লোক ৮)। কিছু কালৰ আগতে উদ্ধাৰ হোৱা ভূবি লিপিৰ পৰা জনা যায় যে গৌড় সেনাই যেতিয়া মহাপাৰ্শ্বাভাৰে কামৰূপ আক্ৰমণ কৰিবলৈ আহে তেতিয়া দ্ৰুপিত বৰ্ম্মাৰ পুত্ৰস্বয় স্ৰপ্ৰতিষ্ঠিত বৰ্ম্মা আৰু ভাস্কৰবৰ্ম্মাই অলপীয়া সৈতেবেই কৃষ্ণ-বলৰামৰ দৰে গৌড় সেনাক আতঙ্কিত কৰি তুলিছিল। গৌড়ৰ লগত কামৰূপী ৰজাৰ থকা শত্ৰুতাৰ কথা এই লিপিৰ পৰাহে বেচি পৰিস্কাৰ হৈছে। আৰু বোধ হয় এই যুদ্ধতেই

(2) Early History of Kamrup by K. L. Barua, 1933, Page 10

কামৰূপ সাম্ৰাজ্যৰ কিছু অংশ গৌড়ৰ শাসনকৰ্ত্তাৰ তললৈ যায়। ইয়াৰেই সোত সোৱৰাবলৈহে ভাস্কৰ-বৰ্ম্মাই কটকী হাৰবেগৰ যোগেদি হৰ্ষবৰ্দ্ধনৰ লগত মিত্ৰতা কৰি উভয়ে শশাঙ্কৰ পৰাজয় কৰে আৰু ভাস্কৰবৰ্ম্মাই বৰ্ণসুৱৰ্ণ পুনৰ লাভ কৰে। হৰ্ষবৰ্দ্ধনৰ লগত ভাস্কৰ বৰ্ম্মাৰ এই মিত্ৰতাৰ কাৰ্য্য বৰ্ণনা কৰি কনকলাল বৰুৱাই লিখিছে, "ভাস্কৰ-বৰ্ম্মা আৰু শ্ৰীহৰ্ষৰ মাজত প্ৰতিবন্ধামূলক আক্ৰমণৰ কাৰণে এটি মিত্ৰতা গঢ়ি উঠে। এই মিত্ৰতাই শশাঙ্কৰ ধ্বংসৰ কাৰণ হৈছিল, কাৰণ ভাস্কৰবৰ্ম্মাৰ নিধনপুৰ শাসনৰ পৰা এইটো স্পষ্ট হৈ পৰিছে যে যেতিয়া শ্ৰীহৰ্ষৰ সখ্যঙ্গী আৰু সেনাপতি ভাণ্ডীয়ে পশ্চিমৰ পৰা আক্ৰমণ কৰি কৰ্ণ সুৰ্য্য অধিকাৰ কৰে তেতিয়া ভাস্কৰ বৰ্ম্মাই তেওঁৰ বিশাল নৌ-বাহিনীৰে ত্ৰুপুত্ৰই দি পাব হৈ গল্পাইদি আঙুৱাই আক্ৰমণ কৰিছিল। তেওঁৰ "ভাস্কৰ-বৰ্ম্মাৰ" সৈদ্ধ বিভাগত হস্তী, অশ্ব আৰু পদাতিক সৈদ্ধ আছিল। এইদৰে দুয়োফালৰ পৰা আক্ৰমণ হোৱাত শশাঙ্ক উৰিহালৈ পলাই যায়। নিধনপুৰ তাম্ৰশাসন ভাস্কৰ বৰ্ম্মাই এই কৰ্ণসুৱৰ্ণৰ বিজিত বাহৰ পৰাই দান কৰিছিল (An offensive and defensive alliance was thus formed between Sri Harsha and Bhaskar Varman. This alliance was disastrous for Sasanka for while Shri Harsha's cousin and general Bhandi probably attacked from the west and occupied the Karna Suvarna which was near to Kamrup. From his Nidhanpur Copper Plate inscription it appears that Vaskar Varman attacked with strong navy of huge boats, which must have passed down

the Bramaputra and then proceeded up the Ganges, and that his army consisted of war-elephants, cavalry and infantry (Mahanaustastaghywa Patti). Being attacked from two sides and thus outflanked Sasanka fled towards Orissa The Nidhanpur Copper Plate grant was issued from Bhaskar Varman's victorious camp at Karna Suvarna (৩১) (জয়সদাৰ্থ স্কন্ধাৰাৱাত বৰ্ণসুৱৰ্ণ বাসকাত)। এই দৰেই ভাস্কৰবৰ্ম্মাই হেৰুৱা ৰাজ্য লাভ কৰিলে। ভাস্কৰবৰ্ম্মা এতিয়া শ্ৰীহৰ্ষৰ ৰাজ্যৰ অন্তৰ্ভুক্ত মগধক বাদ কৰি গোটাই গৌড়ৰেই অধিপতি হ'ল। এই কৰ্ণসুৱৰ্ণ হৈছে বৰ্দ্ধমানৰ মধ্যবন্দ। মহামাহোপাধ্যায় পদ্মনাথ চট্টাচাৰ্য্যই কৰ্ণসুৱৰ্ণৰ যে ভাস্কৰবৰ্ম্মাৰ অধীন হৈছিল এই কথা মানি ল'বলৈ টান পাইছে— "এই শাসন প্ৰদানৰ সময়ে কৰ্ণসুৱৰ্ণৰ যে ভাস্কৰৰ অধীন ছিল এই কথা ঠিক বলিতে পোৱা যায় না, সম্ভৱতঃ হুই মিঃ মিলিয়ে প্ৰধান অমিত্ৰ গৌড়মীপ শশাঙ্কক কৰ্ণসুৱৰ্ণ হইতে তড়াইয়া দিয়া যখন বিজিত ৰাজধানীতে পাকিয়া শত্ৰু বিজয় উৎসবানন্দ উপভোগ কৰিতে ছিলেন—তখন এই তাম্ৰশাসন আদিষ্ট হইয়াছিল" ৪। চট্টাচাৰ্য্য ডাল্লবীয়াৰ এই সন্দেহ অধুনা আবিষ্কৃত ভূবি লিপিয়ে অমূলক বুলি প্ৰমাণ কৰিছে, আৰু বয় বাহাদুৰ কনকলাল বৰুৱাদেৱৰ মন্তব্যকেই বিশেষভাৱে প্ৰতিষ্ঠা কৰিছে। ভাস্কৰবৰ্ম্মা যে সূৰ্য্যৰ প্ৰতিচ্ছবিৰ দৰেই সকলো নৃপতিৰ গৃহতেই প্ৰতিবিম্বিত হৈছিল, কৰ্ণসুৱৰ্ণৰ অধিকাৰেই তাৰ প্ৰমাণ কৰে। নিধনপুৰ শাসনত ভাস্কৰৰ বলপিত্ৰকৰ্মৰ বিষয়ে বৰ্ণনা

কৰিছে।— "স্তুজ্জলিলাক্ষ নৃপতি ভৱনেষু উদপাত্ৰো-শ্বিৰ ভূবিষ্ণুচলোকাতে ভাস্কৰস্চৰ ॥ স্বভুজ্বলতুলিত সকল সামন্ত ৱিক্ৰমঃ ॥" অৰ্থাৎ ভাস্কৰৰ (সূৰ্য্যৰ) ছবি যেনেকৈ বিভিন্ন জলৰ পাত্ৰত একেলগে বিভিন্ন ভাৱে উদিত হয় তেনেকৈ ভাস্কৰবৰ্ম্মাৰ ছবিও প্ৰভুতত্তেজ হেতু অখ্যাৰতভাৱে নৃপতিসকলৰ প্ৰতি-গৃহে পূৰ্ণ বা উদিত হৈছিল। ... আৰু নিজৰ বাহুবলৰ দ্বাৰা তেওঁ (ভাস্কৰবৰ্ম্মাই) সকলো সামন্ত-চক্ৰৰ বিক্ৰম ল'বু কৰি পেলাইছিল (৫)। ভাস্কৰবৰ্ম্মাৰ পৰবৰ্তী কামৰূপী সম্ৰাটসকলেও নিজৰ ক্ষমতা আৰু বলবিক্ৰম অসুস্থ ৰাখিছিল। পাছৰ শাসন বিলাকতো হৰ্জ্জৰ বৰ্ম্মা, বলবৰ্ম্মা, বনমালা বৰ্ম্মা, ব্ৰহ্মপাল, পুৰন্দৰ পাল, বস্ত্ৰ পাল আৰু হৰ্ষপাল আদিৰ প্ৰভুত পৰাক্ৰমৰ বৰ্ণনা পোৱা যায়। এই যুগৰ আন এজন প্ৰখ্যাত শক্তিশালী সম্ৰাট হ'ল শালস্তম্ভ বংশৰ বনমালা বৰ্ম্মাদেৱ। নিজৰ পৰাক্ৰমৰ বলত এওঁ এখন বিশাল কামৰূপ সাম্ৰাজ্য পাতিলৈ পাবিছিল। ডঃ প্ৰতাপচন্দ্ৰ চৌধুৰীদেৱে এওঁৰ বিষয়ে লিখিছে, "With the accession of Vanamala, son of Hajjara through Sri Mangala (Parvatiya Pales, V. 15, the kingdom entered into a new phase of development" ৬. (যুদ্ধৰ সকলো বিভাগতে এই যুগৰ সৈদ্ধবিলাক নিপুণ আছিল। নৌ বিভাগত অসমৰ সৈদ্ধ আমাৰ আলোচ্য মধ্য-যুগতে। কথাই নাই এই যুগতো যথেষ্ট শক্তিশালী হৈছিল। হস্তী, অৰ্ছাৰোহী, পদাতিক আৰু নৌ সৈদ্ধৰদ্বাৰা সৈদ্ধ বিভাগ পৰিপূৰ্ত্ত হৈছিল। সৈদ্ধদলৰ ভিতৰত কিৰাট, চীন আদি লোক অন্তৰ্ভুক্ত হৈছিল। কিন্তু খ্ৰীষ্টীয় ১২ শতাব্দীৰ আৰম্ভণিৰ পৰা কামৰূপী

(৩) কনকলাল বৰুৱাৰ Early History of Kamrup (পৃ: ৬৩-৬৪)

(৪) কামৰূপ শাসনাবলী—ভূমিকা; পৃষ্ঠা: ১০

(৫) নিধনপুৰ শাসন শ্লোক ৩৭

(৬) History of the Civilization of the people of Assam—Page—236.

বজাসকলৰ ক্ষমতা টুট আছিল আৰু প্ৰাচীন কামৰূপী ৰাজ্যত ভাঙণৰ আৰম্ভণি হ'ল। কামৰূপী বজাসকলৰ ক্ষমতা কমি আহিলত তেওঁলোকে ক্ষমতা পুনৰে ৰাজধানী স্থানান্তৰ কৰে। এতিয়া একেখন প্ৰাচীন কামৰূপ ৰাজ্যৰ অন্তৰ্গতই ক্ষমতাপূৰ্ব্ব কছাৰী, চুটিয়া, সৰু সৰু ভূঞা, বৰাহী, মৰাণ আদি ৰাজ্য গঢ়ি উঠিল। শেষত ত্ৰয়োদশ শতাব্দীৰ আৰম্ভণিৰ লগে লগে আহোমবিলাক এই দেশলৈ আঁপুনি পুনৰ বিভিন্ন ৰাজ্য জয় কৰি নামে কামে এখন স্থগিণাল অসম ৰাজ্য প্ৰতিষ্ঠা কৰে। ডঃ চৌধুৰীয়ে এই সম্পৰ্কত যথার্থ মন্তব্যই কৰিছে— "The political history of the period after Jaya Pala is as obscure as disconnected and the unity of the kingdom was lost, until the Ahoms after a long period of contest with their adversaries restored to a great extent the lost political unity of Assam" (৭), (জয়পালৰ পাচৰ পৰাই এই যুগৰ ৰাজনৈতিক বুৰঞ্জী ধূৰঞ্জি-কুৱলি আৰু বিশ্বখলপূৰ্ণ আৰু দেশখনৰ ৰাজনৈতিক সহজিও নাইকিয়া হ'ল। অৱশেষত আহোমসকল আহি বিপক্ষৰ লগত বহুদিন ধৰি বিবাদিতা কৰি হেৰাই যোৱা ৰাজনৈতিক সহজিও পুনৰ বহুত পনিমানে উদ্ধাৰ কৰে। এই জয়পালৰ সময় হৈছে প্ৰায় খ্ৰীষ্টাব্দ ১১০০। আমি এতিয়া এই যুগৰ প্ৰতিবন্ধা নীতি সম্পৰ্কেই বিশেষ আলোচনাত প্ৰৱৰ্ত্ত হ'ম। অৱশ্যে জয়পালৰ পাছতে কামৰূপী বজাই বিদেশী আক্ৰমণকাৰীৰ ওচৰত যে নিৰ্জন শক্তি-সামৰ্থ্যৰ পৰিচয় দিব পৰা নাছিল এনে নহয়। এই ভাঙনৰ যুগতো কামৰূপী বজাই প্ৰথম কামৰূপ প্ৰবেশকাৰী মুছলমান মহম্মদ বীন বখতিয়াৰক ১২০৫—৬ খ্ৰীষ্টাব্দত সমূলে ধ্বংস কৰি বুলি কানাই বৰশীবোৱা শিল্প লিপি আৰু টকাৰত-

ই-নচিৰি আদিৰ পৰা জনা যায়। কানাই বৰশীবোৱা শিল্পত লিখা আছে—

"শাকে তুবগ-মুগশে মধুমাশ ত্ৰয়োদশে।

কামৰূপশ সমাগত্য ভুবন্যকাময়ময়ঃ॥

অৰ্থাৎ ১১২৭ শকৰ চ'ত মাহৰ ত্ৰয়োদশী ত্ৰিবিংত ভুবন্যকাম কামৰূপলৈ আহি সম্পূৰ্ণ বিধস্ত হয়।

(২)

মধ্যযুগৰ ৰাজনৈতিক পটভূমি

খ্ৰীষ্টীয় দ্বাদশ শতাব্দীৰ আগ ভাগতে অৰ্থাৎ ১২২৮ খ্ৰীষ্টাব্দত চুফাকাৰ নেতৃত্বত নিচেই কম সংখ্যক টাই ফৈদৰ এটি দল এই দেশলৈ আহে। এই সময়ত অসমত অৰ্থাৎ প্ৰাচীন কামৰূপ ৰাজ্যত কেইবাখনও সৰু সৰু ৰাজ্য গঠিত হোৱাৰ কথা আমি আগতে কৈ আহিছোঁ। আহোমসকল এই দেশলৈ সোমোৱাৰ লগে লগে প্ৰয়োজন বৃদ্ধি উদাৰ আৰু প্ৰয়োজন বৃদ্ধি কৰ্ত্তাৰ নীতি অহলয়ন কৰিবলৈ ধৰিলে। চুফাকাৰ পৰা চক্ৰকান্ত সিংহলৈকে অৰ্থাৎ ১২২৮-১৮২৬ খ্ৰীষ্টাব্দলৈকে এই প্ৰায় ৬০০ বছৰ কালৰ ভিতৰত লেখত লগলগীয়া ৩৯ জন আহোম বজাই অসমত ৰাজত্ব কৰে। ইয়াৰ ভিতৰত তলত লিখা কেইজন বজাৰ ৰাজত্বকাল অসম বুৰঞ্জীত বিশেষ তাৎপৰ্যপূৰ্ণ। যেনে :- চুফাকা (১২২৮-১২৬২ খ্ৰীঃ), চুহুমুং বা মিহিঙীয়া বজা (খ্ৰীঃ ১৪২৭-১৫৩২), প্ৰতাপসিংহ বুঢ়া বজা বা চুহুংফা (খ্ৰীঃ ১৬০৩-৪১), চক্ৰবৰ্ত্তীসিংহ (খ্ৰীঃ ১৬৬৩-৭০), গদাধৰ সিংহ (১৬৮১-৯৪) আৰু কৰুসিংহ (খ্ৰীঃ ১৬৯৬-১৭১৪)।

চুফাকা এই দেশলৈ আহিছেই ইয়াৰ সৰু সৰু বৰাহী, মৰাণ, নগা, কছাৰী আদি জাতিবোৰক দমন কৰি সোমাবপীঠত এখনি সৰু ৰাজ্য প্ৰতিষ্ঠা কৰে।

স্বৰ্গদেউ চুহুমুঙে কছাৰীক দমন কৰি কছাৰীসকলৰ ভালেখিনি অংশ নিজ ৰাজ্যৰ লগত চামিল কৰে। তদুপৰি চুটিয়া ৰাজ্য আৰু নগাওঁ আৰু দৰং অঞ্চলত থকা ভূঞা পোৱালী বজাসকলক দমন কৰি তেওঁলোকৰ অঞ্চল সম্পূৰ্ণ আহোম ৰাজ্যৰ ভিতৰত কৰে। বঙ্গদেশৰ নবাবৰ যোদ্ধাৰ অধিকৰ্ত্তা তুৰ্কিক খেদি নি একেবাৰে কৰতোয়াত খান্দা পৰ্যালৈ আৰু বিজয়ৰ চিন স্বৰূপে নদীৰ ওচৰত মন্দিৰ আৰু পুখুৰী খন্দালে। আহোম সৈন্যই পুখুৰীৰ পাৰত খুটা পুতি ঘোলপানী চৰাই লিখি থৈ আহিছিল, "অন্যথুঙে যি ৰাজ্য লা'ব তাৰ পিতৃ-পিতামহ নবকত পৰিব; হাৰিয়ে ঝাটোনে কোবাব, তিক্ততাৰ মেখেলা পিৰিব। এই নিৰ্ভঙ্ক কৰি আহিল। ৰজাত (আপিও সাক্ষিত কেচৰজা নিৰসিতত) কৈ আহিল ই কাকত" (সাতসৰী অসম বুৰঞ্জী, পৃঃ ১৭, ছেদ—, ৫০)। গতিকে স্বৰ্গদেউ চুহুমুঙৰ দিনতেই আহোমসকলে তথা অসমীয়াই ভাগি যোৱা প্ৰাচীন কামৰূপৰাজ্যৰ পাচত নকৈ এখনি বিশাল অসম ৰাজ্যৰ স্থায়ী ভেটিৰ সূচনা কৰিবলৈ সক্ষম হয়। অৱশ্যে ইতিমধ্যেই পুৰণি কামতাপুৰ ৰাজ্যৰ ভেটিত বিষ্ণুসিংহৰ নেতৃত্বত কোঁচ শক্তিৰ অভ্যুত্থান হয়। কিন্তু বিষ্ণুসিংহৰ পুত্ৰ নবনাবাধৰ ৰাজত্ব কালেই এই শক্তি অভ্যুত্থানৰ চৰম পৰাৰণ শেষ নিদৰ্শন। তাৰ পাচত আকৌ এই শক্তি দুৰ্ব্বল হৈ আহে। ইয়াৰে সুবিধা লৈ মোগলে ক্ৰমাৎ পুনৰ্বালে ৰাজ্য বিস্তাৰ কৰিবলৈ চেষ্টা কৰে। এই কাৰ্য্যৰ প্ৰতিবোধৰ ভাৱ লয় স্বৰ্গদেউ প্ৰতাপসিংহই। তেওঁ কোঁচ বজাৰ এটি ফৌজক আশ্ৰয় দিয়ে আৰু মোগলৰ বিৰুদ্ধে হিয় দিয়ে। মোগল আৰু আহোমৰ এই বিবাদ বহুদিন ধৰি চলে আৰু শেষত স্বৰ্গদেউ প্ৰতাপসিংহৰ দিনত মোমাই তামুৰী বৰবৰুৱা আৰু মোগল সেনাপতি আছায়াহাৰাধাৰ মাজত এটি সন্ধি স্বাক্ষৰিত হয়। এই সন্ধি নতে

অশুবৰ আলি আৰু উত্তৰে বনদীয়েই অসম ৰাজ্যৰ পশ্চিম সীমা নিৰ্দ্ধাৰিত হয়। তদুপৰি চুহুমুঙে বিস্তৃত ঘটাই থৈ যোৱা ৰাজ্যখন এইজন ৰজায়েই তেওঁৰ সুদক্ষ বৰবৰুৱা মোমাই তামুৰীৰ দ্বাৰাই আটোমটোকাৰীকৈ পাতি লয়। মুঠতে এইজন ৰজাৰ দিনতেই অসমীয়া জাতিটো এটা শক্তিশালী জাতি হিচাপে গঢ় লৈ উঠে। ইয়াৰ পাচত আকৌ জয়ধ্বজসিংহৰ দিনত সোণকোষলৈকে অসম ৰাজ্য বিস্তৃত হৈছিল যদিও আত্ম-কন্দলৰ ফলত ওৰাজেৱৰ প্ৰধান সেনাপতি মিবজুয়াই অতি সহজেই গড়গাওঁ পৰ্য্যন্ত অধিকাৰ কৰি অসমক বহুৰি কৰ দিবলৈ বাধ্য কৰে। কিন্তু চক্ৰবৰ্ত্তীসিংহই এই সন্ধি অস্বীকাৰ কৰি যুদ্ধ ঘোষণা কৰে আৰু এইখন যুদ্ধতেই তেওঁৰ পৰবৰ্ত্তীজন ৰজা স্বৰ্গদেউ উদয়াদিত্য সিংহৰ দিনত শৰাইঘাটত মোগলক সম্পূৰ্ণ পৰাস্ত কৰি মানাহলৈকে পুনৰ অসমৰ সীমা বহলাই লয়। প্ৰদেশজোহী স্বৰ্ধাঙ্ক লাৰুকসোলা বৰফুকনৰ অপচেষ্টাত মোগলে পুনৰ গুৱাহাটী অধিকাৰ কৰে। স্বৰ্গদেউ গদাধৰ সিংহই ইটাগুপলিৰ যুদ্ধত মোগল সেনাপতি মনচুংখাক সম্পূৰ্ণ পৰাস্ত কৰি পুনৰ অসম আহলৈকে সীমা উদ্ধাৰ কৰে। অসমৰ এই সীমাই ১৮২৬ খ্ৰীষ্টাব্দলৈকে অৰ্থাৎ ইয়াণ্ডাবু সন্ধিলৈকে অটুত আছিল। আহোম বজাসকলৰ ভিতৰত কেৱল স্বৰ্গদেউ কৰুসিংহইহে প্ৰাচীন কামৰূপ ৰাজ্যৰ সীমা পুনৰ উদ্ধাৰ কৰি অসম তথা প্ৰাচীন কামৰূপ ৰাজ্যৰ দ্ৰুত গৌৰৱ পুনৰুদ্ধাৰৰ এটি বিৰাট আয়োজন কৰিছিল। এই অৰ্থে তেওঁক অসমৰ অশ্বৰীণী বজাসকলৰ লগত মিত্ৰতা অহলয়ন কৰি অসমৰ বাহিৰে হিন্দুৰাজ্যসকলৰ লগতো চিঠিপত্ৰ আদান প্ৰদান কৰি সহযোগ লাভ কৰিছিল। তেখেতৰ অভিশ্ৰায় পাত্ৰ-মন্ত্ৰীসকলক জনাই কৈছিল— "মানাহৰ পৰা কৰতোয়ালৈকে লব্ধত

বিবাহ বাজা সম্প্রতিক আমি হেক্কাইচৌ সেই সকলোবালিকা আমার পুরুপুত্রবসকল শবণীয়া আছিল। এতিয়া মই সংকল্প কবিছো যে সেই বাজাবোৰ উদ্ধাৰ কৰি অসমৰ পুৰাণকলীয়া পশ্চিম সীমা ওভাতাই আনো" (৮)। কেন্দুৰীয়া বন-পাত্ৰ গোহাঞি মহাবাজৰ কথাত হয়ভৰ দিছিল। "কৰতীয়া গল্পা সীমা কৰি আমাৰচে বাজা। আমি মন কাণ নেদিবৰ ছাবাইহে শক্তৰে লৈছে। বাজা হলে পৰ-শক্তক মাৰি আপোনাব সীমনা বাধি বস্কা লৱনসে যোগ্য" (৯)। এই অৰ্থে চাৰি লাখ সৈন্যৰ এক বিৰাট বাহিনীৰে আঙঠাই আহি গুৱাহাটীত বাহৰ কৰি থকা অৱস্থাতেই স্বৰ্গদেউ কছাসিংহৰ যুদ্ধ হয় আৰু লগে লগে মানাহৰ পৰা কবতীয়ালৈকে অসমৰ এই অঞ্চল উদ্ধাৰ কৰা আশাও লুপ্ত হয়।

(৩)

স্বতন্ত্ৰতা বন্ধাৰ মূলকথা

মধ্যযুগৰ আৰম্ভণিৰে পৰা অৰ্থাৎ খ্ৰীষ্টীয় দ্বাদশ শতাব্দীৰ পাছত যিকৈটো ৰাজবংশই মূৰ দাঙি উঠিছিল তাৰ ভিতৰত কোঁচ-ৰাজবংশই মহাবাজ নবনাৰায়ণৰ দিনত কিছু প্ৰভাৱ বিস্তাৰ কৰিব পাৰিছিল। তেওঁৰ পাছৰ পৰাই কিন্তু কোঁচ-ৰাজ্যতো ভাঙনে ভৰে। মাত্ৰ আহোমসকলেইহে অসমত শক্তিশালী হৈ উঠিল। এওঁলোকৰ ভিতৰতো স্বৰ্গদেউ প্ৰতাপ সিংহৰ পাছৰ পৰা মাজে মাজে প্ৰতিক্ৰিয়াশীল শক্তিয়ে কাম কৰিবলৈ ধৰিছিল, তথাপি ক্ষমতাশালী স্বৰ্গদেউসকলে এই প্ৰতিক্ৰিয়াশীল শক্তিক দমাই ৰাখিব পাৰিছিল

(৮) বুৰঞ্জীৰ বাণী - ভঃ স্বৰ্গসুমাৰ কৃষ্ণা (১২৫০ পৃঃ ৩৪)

(৯) ভঃ স্বৰ্গসুমাৰ কৃষ্ণা সম্পাদিত কুংখুঙা বুৰঞ্জী, ১৯২২ চন (পৃঃ ৩৪)

আৰু এইদৰেই স্বৰ্গদেউ কছাসিংহৰ দিনলৈকে (খ্ৰীঃ ১৬৯৪-১৭১১) আহোম শক্তি অটুট আছিল। আহোম ৰজাসকলৰ ভিতৰত কছাসিংহই শেষ শক্তিশালী আহোম ৰজা; এওঁৰ পাছৰ পৰাই নানা কাৰণত বিশেষকৈ আত্মকলহত আহোম ৰাজতন্ত্ৰ দুৰ্ব্বল হৈ পৰিবলৈ ধৰিলে। যিাক নহওক, আহোমৰ নিচিনা আঁতৰৰ পৰা অহা এটা ৰাজবংশই প্ৰায় ৬০০ বছৰ ধৰি প্ৰৱল প্ৰতাপী মোগল পাঠান আদি শক্তিক সন্ধান পৰাজিত কৰি সুশ্ৰেতুলভাবে ৰাজত্ব কৰি বিভিন্ন মানৱ গোষ্ঠীৰ মাজত ৰাজনৈতিক আৰু সাংস্কৃতিক সংস্কৃতি সন্ধান কৰি এটি শক্তিশালী অসমীয়া জাতি গঠন কৰা কথাটো সিঁচাই বুৰঞ্জীৰ পাতত অবিম্বৰণীয় হৈ ব'ব। এই ক্ষেত্ৰত আহোমসকলৰ প্ৰতিবেক্ষা নীতি আৰু শক্তিৰ বৰঙণিয়েই প্ৰধান ভাৱে উল্লেখ-যোগ্য। কিন্তু তাকে চাবলৈ যোৱাৰ আগতে আমি চাব লাগিব এই দেশলৈ আহোমসকল ঘজনীৰ মামুদৰ দৰে আক্ৰমণকাৰী হিচাবে আহিছিলনে নাই বাবৰৰ দৰে ৰাজ্য পাত্তিবলৈ আহিছিল? আহোমসকল এই দেশলৈ এখন ৰাজ্য পাত্তি কেৱল বাই ২৬ থাকিবলৈকে অহা নাছিল; এই দেশলৈ আহি তেওঁলোক এই দেশৰ মাহুৰৰ লগত সম্পূৰ্ণ মিলি গল। স্থানীয় মাহুৰৰ লগত তেওঁলোকৰ বন্ধ-সংমিশ্ৰণ ঘটিল। ইয়াৰ ভাষা ৰীতি-নীতি-ধৰ্ম তথা সংস্কৃত গ্ৰহণ কৰিলে, এই দেশৰ উন্নতিয়েই তেওঁলোকৰো উন্নতি হল। এই দেশকেই তেওঁলোকে জন্মভূমি বুলি জননীৰ সন্মান একে বেদীত স্থান দিলে। এই দেশক ভাতখোৱা অতি মৰমৰ "স্বনীয়া কাঠী" বা সিঁচনীয়া বস্ত্ৰ খোৱা "সোমৰ সঁফুৰা" বুলি অভিহিত কৰিলে। দেশৰ যি জনেই অপকাৰ চিন্তিব তেওঁকেই "স্বনীয়া কাঠীত বিহ ঢলা" অজীৱপাতকী বুলি

কঠোৰ হাতেৰে শাস্তি বিধান কৰিছিল। তেওঁক যে ক্ষমা কৰা নহৈছিল, আনকি তেওঁৰ পুত্ৰ-পৌত্ৰকো পুৰুষে পুৰুষে দেশবাসীয়ে বিবাস নকৰিছিল। বৰদৰত ফেটা-গোম সুমুৱা বদনক সেই কাৰণেই কোনো অসমীয়াই ক্ষমা নকৰিলে; আনকি শেষ অৱস্থাত দেশৰ হকে কাঁচী কাঠত ওলোমাতো তেওঁৰ পুত্ৰকো অসমীয়াই বিবাস কৰা নাছিল। এই দেশৰ আত্মপ্ৰতিষ্ঠা আৰু স্বাৰ্থৰ কাৰ্য্যত অক্ৰমণমান। অৱহেলা কৰা লোকজন মোমাই হলেও তেওঁৰ ক্ষমা নহৈছিল—“দেশতকৈ মোমাই ডাঙৰ নহয়” বাবে তেওঁ উপযুক্ত শাস্তি গ্ৰহণ কৰিব লগা হৈছিল। প্ৰৱল পৰাক্ৰমী শক্তক সন্ধান পৰাস্ত কৰি স্বতন্ত্ৰতা বন্ধা কৰাৰ মূলতে আছিল আমাৰ দেশবাসীৰ অতুলনীয় দেশপ্ৰেম। অকল দেশ-প্ৰেমেই নহয় সেই সময়ৰ প্ৰতিজন অসমীয়া আছিল বহুমুৰী কৰ্মদক্ষ, বীৰ, বৃথিয়ক, চৰিত্ৰবান, আত্মত্যাগী, আত্মজিহমানী আৰু আত্মনিৰ্ভৰশীল। আমি আগতে কৈ আহিছো যে মোমাই তামুলী বৰবৰুৱাই প্ৰতিজন অসমীয়াকে এনে দৰে কৰ্মদক্ষ কৰি তুলিছিল। শ্ৰীযুত বেণুধৰ শৰ্ম্মা ডাঙৰীয়াই কৈছে যে বামসিংহই লাচিতৰ তলত ভাৰতবৰ্ষৰ কতো লগ নোপোৱা যি সকল নিপুণ সৈন্য দেখি গুস্তিত হৈছিল সেই সকল সৈন্যৰ মূলতে আছিল মোমাই তামুলী বৰবৰুৱা। নিপুণ অসমীয়া সেনাপতি আৰু সৈন্যবাহিনী দেখি বামসিংহই উচ্চভাৱে প্ৰশংসা কৰি কৈছিল বোলে বৰসুকন সামাজ্য লোক নহয় যত্নাক্ৰিত গঢ় স্বৰূপ। কতো তেওঁ ছিদ্ৰ বিচাৰি নাপালে। প্ৰতিজন অসমীয়া সেনাই নাও বাৰ পাৰে, তোপ আৰু হিলে মাৰিব পাৰে, মাটি কটাব পাৰে। অকল এয়েই নহয় সকল পৰা বৰলৈকে মতা-মাইকী নিৰ্বিশেষে প্ৰতিজন অসমীয়া আছিল নিৰ্ভীক স্বাধীনতা প্ৰিয়

আৰু কৰ্তব্যপৰায়ণ। চাওফা খোৰাবজাই কোঁচৰ লগত পৰাজিত হৈ কোঁচৰজাক এটি ৰজাৰ কোঁৱৰ, থাওমুংলুঙৰ পুত্ৰ, ছোদাঙ্গৰ পুত্ৰ আৰু খামুচ্চুঙৰ পুত্ৰক দিব লগা হ'ল। এই কথাত থাওমুংলুঙৰ পত্নী চাও চাও নাংবুয়ে বেজোন্ধীপ্ত ভাৱাবে প্ৰতিবাদ কৰিলে—“মই মোৰ পুত্ৰক কোঁচাৰজালৈ পঠাবলৈ নিদিওঁ। ৰজাক কৈ দিয়া তেওঁ আৰু তেওঁৰ মন্ত্ৰীবিলাক কেনে মাহুৰ, তেওঁলোক যি শক্তৰ বশবৰ্তী হ'ল। তেওঁ যেতিয়া নিজৰ প্ৰজাবিলাকক শক্তৰ পৰা বন্ধা কৰিবলৈ অপাৰণ তেনেহলে ৰজা হৈ কিয় শাসন কৰিব লাগে। তেওঁৰ স্বামী থাওমুংলুঙকো কলে, তেওঁলোকৰ চুপী, তৰোৱাল আৰু উৰ্জালি মোক দিয়া। যদিও মই মাইকী মাহুৰ, কোঁচৰজাৰ লগত মই যুদ্ধ কৰিম আৰু তেওঁক জনাই দিম কেনেকৈ এগৰাকী মাইকীমাহুৰে মতাৰ লগত যুদ্ধ কৰিব পাৰে।” পত্নীৰ কথাটো আওকাণ কৰি থাওমুংলুঙে ৰজাক কলে যে দেশৰ ভালৰ কাৰণে তেওঁ তেওঁৰ পুত্ৰকক কোঁচলৈ দিব। এই কথাত থাওমুংলুঙৰ পত্নী গচ্ছি উঠিল, “কোনে মোৰ লৰাক দিব পাৰে। যদি দিবো নদীৰ পানী চৌটা দি পৰ্ব্বতৰ ফালে উজুৱাই পঠাব পাৰে তেতিয়াহে মোৰ লৰাক কোঁচলৈ দিব পাৰিব” (১০)।

সাধাৰণ একো গৰাকী পিৰিতোতাৰ কৰ্তব্য-বোধ অতুলনীয় আছিল। মিত্ৰজ্ঞানলাবী আক্ৰমণত স্বৰ্গদেউ জয়ধ্বজসিংহ পলাই যাওঁতে এগৰাকী পোহাৰীয়েও নিৰ্ভীক ভাৱে স্বৰ্গদেউক নিন্দা কৰি কৰ্তব্যৰ বিষয়ে সৌৱৰাই দিছিল, “বোলে স্বৰ্গদেউ তুমি বঙ্গ-আনন্দকেহে মন দিলা। এই পোন্ধৰ বৎসৰে যদি দিব লগা ঠাঁইতে পোন্ধৰ চপৰা মাটি

(১০) বাহাচাহাৰ গোলাপ চন্দ্ৰ বৰুৱাৰে অধ্যয়ন আৰু সম্পাদনা কৰা আহোম বুৰঞ্জী—১৯০১, পৃষ্ঠা—৮৭ আৰু ৮৮, ছেদ—১২

দ্বিলাহতে তোমাব কিয় এনে অরহা হব ?
আমাক ক'ত এৰি যোৱা" (১১)। বজাৰ পৰা
প্ৰজালৈ প্ৰতিজন লোকেই স্বাধীনতা প্ৰেমী—
দেশৰ দুৰ্দশা নিজৰ দুৰ্দশা বুলি বিবেচনা কৰিছিল
প্ৰতিজন অসমীয়াই। স্বৰ্গদেউ চক্ৰবৰ্ত্তী সিংই
মোখাল কব দিবলৈ পাই পাত্ৰমন্ত্ৰীৰ আগত
আক্ষেপ কৰিছিল, 'বোলে বজালৰ অধীন হৈ
থকাতকৈ মৰাই ভাল'। "মগ্ৰি স্বৰ্গৰজাৰ নাতি
বন্দী বজালক কেনেকৈ কৰ দিম ? বোলে, মগ্ৰি বজা
হৈ চাইদিন থাকিলে।'। তেওঁ বজালৰ অধীন হৈ
থাকিব নোৱাৰে" (১২)। প্ৰতিজন অসমীয়া
বৰষাইজ জানিছিল যে তেওঁৰ বৰ্ত্তনৰ ওপৰত
বৰ্ত্তমানটোৱেই নহয় ভৱিষ্যতটোও নিৰ্ভৰ কৰিছে।
ৰামসিহঁত বিপুল সৈন্য-বাহিনী হাজাে অঞ্চলত
বিয়পিব পৰা দেখি লাচিত বৰফুকনে নিজৰ গম্ভীৰ
দায়িত্বৰ বিষয়ে সচেতন হৈ চিঞৰি উঠিছিল— "মই
ফুকনৰ দিনত এনে দশা হ'ল। মোৰ বজা বন্ধা
হব কেনেকৈ ? বজা বন্ধা হব কেনেকৈ ? পাচলৈ
বা বন্ধা হব কেনেকৈ ?" মুঠৰ ওপৰত হৃদয়প্ৰেম,
কৰ্ত্তব্য নিষ্ঠা, আত্মসম্মান, দৃঢ়তা, বহুমুখী বৰ্ণনাদৰ্শতা,
আৰু সবাবো শেহত প্ৰধানকৈ স্বাধীনতা স্পৃহা এই
যুগৰ প্ৰতিজন অসমীয়া সৈন্য আৰু সৰু পৰা
বৰলৈকে প্ৰতিজন অসমীয়া বিঘাবৰ বিকৃত্ত
গুণাৱলী আছিল, যাৰ ফলত প্ৰৱল পৰাক্ৰমী শক্ৰ-
সৈন্যক বাবে বাবে পৰাজিত কৰি অসমৰ গৌৰৱ-
ৰবি উজ্জল কৰি ৰাখিছিল। দেখাত অসমীয়া জাতি
নিশ্চেষ্ট দেখিলেও সমৰ ক্ষেত্ৰত একালত এই
দেশৰ সৈন্যই শক্ৰসৈন্যৰ আগত যুদ্ধৰ তাণ্ডৰ
লীলাৰে আতঙ্কিত কৰি তুলিছিল। শ্ৰেণ্ডয় উত্তৰ

ভূঞা ডাঙৰীয়াৰ কথা— "স্বাধীনতা স্পৃহা অসমীয়া
জাতিৰ হাৰে হিমজুৱে লগা। অসমীয়াক বাহিব
পৰা দেখিলে নিশ্চেষ্ট স্পন্দনবিহীন যেন লাগে
সঠা, কিন্তু সেই নিৰ্ৰিক্কাৰ স্বীকৃত মুখছবিৰ তলত
লুকাই আছে এখনি বিক্ৰমী হিয়া, দেশৰ মৰ্যাদা
ৰক্ষাৰ কাৰণে ধ্বংস অভিলাষ। × × × যেতিয়া
হাতৰ মুঠি পৰা পৰা সান্ধীতা সহ্যকো সহ্যকো
হেতিয়াই অসমীয়াই নিৰ্ভয় চিন্তে বীৰৰ দৰে থিয়
হৈ কৈছে— "এই সোণৰ স'ফুৰা অসমভূমিক আমি
পৰমুখ্যাপেশী হবলৈ দিমনে ? আমাৰ দেশত
নিৰীহ প্ৰজাৰ ওপৰত উৎপীড়ন হবলৈ নিদিওঁ"
(হাদিবাচকীৰ পৰা গণপৰিষদলৈ)। শক্ৰ হিচাবে
যেতিয়াই বিশেষী এই দেশ সোমাইতেই তেতিয়াই
তেওঁলোকৰ অক্ষয়ত অন্ধিত হৈ উঠিছে অসমীয়া
জাতিৰ এটি বিভীষিকাময় চিত্ৰ— যি চিত্ৰই হয়তো
তেওঁলোকৰ পিতৃ-পৌত্ৰসকলকো আতঙ্কিত কৰি
তুলিছিল। নিৰ্ভুলমাৰ লগত অহা যুদ্ধা দৰবেশ
কৰিয়ে অসমীয়া সৈন্যৰ যি বৰ্ণনা দিছে প্ৰফেচাৰ
যত্নাথ চৰকাৰৰ ইংৰাজী অনুবাদৰ পৰা
অসমীয়া অচ্যুতৰ এটি প্ৰাণ্ডেয় উত্তৰ ভূঞা
ডাঙৰীয়াই তেখেতৰ "মিজুলমাৰ অসম আক্ৰমণ"
নামৰ কিতাপত দিছে। এই বৰ্ণনাটিত অসমীয়া
সৈন্যৰ প্ৰলয়ঙ্কৰী ৰূপ এটি ফুটি উঠিছে :—

"অসমৰ বজাই যুদ্ধক্ষেত্ৰত এনে এক সৈন্য
বাহিনী নমালৈ যে সিহঁত অসংখ্য হোৱাৰ নিমিত্তে
পৃথিবীত চৰাইৰ সজাৰ দৰে হ'ল। বিপ্লৱ অন্যত
সিহঁত পট্ট, আৰু বৰমণীৰ চকুৰ দৰে কাঁড় আৰু বজ
নিকেলৰ সূতাৰে আক্ৰমণত অস্থিতীয়া, তথ্য
সমুখ সমবল অচল-অটল। সিহঁতৰ শৰীৰ জীৱনৰ
আঁঠু শিখাবে পৰিপূৰ্ণ। তথাপি ভৈয়াম আৰু
পৰ্বতত জীৱন সংহাৰ কৰা কাৰ্যত সিহঁতক কেনেও
চেষ্টে পেলাব নোৱাৰে। জলদৈত ইক্ৰিটৰ দৰে

সিহঁতৰ প্ৰত্যেক সৈন্যই দেখিলেই গাব লোম শিৱবি
উঠা। সিহঁতে যুদ্ধ কৰিবলৈ ধৰিলে শিৰৰ পৰা
শৰীৰ আৰু শৰীৰৰ পৰা শিৰ বিচ্ছিন্ন নোহোৱালৈকে
সংগ্ৰাম ক্ষেত্ৰে নেবিছিল। সিহঁত পাতালপুৰীৰ
পৰা নিৰ্গত ঠিক কৰা অত্ৰিমান দৈত্য, নাইবা
বন্দ্যায়ৰ বিচ্ছিন্নৰ পৰা পলাই উদ্ভুক্ত হোৱা
কোনো জন্তু। সিহঁতৰ শৰীৰ ইমান আটিল যে
সিহঁত দুলিত পৰিণত হলেও সিহঁতৰ শিৰবোৰ
শিথিল নহয়। অজ্বৰ চকু-মাণৰ নিচিনা সিহঁতৰ
সকলোটি জ্যোতিষ্ক, জ্ঞানবিহীন। গুণ আৰু
পৰিধামত সিহঁতৰ সকলো বিষয়কৰ দৰে। মাতৃহৰ
লগত সিহঁতৰ এয়ে সাদৃশ্য যে সিহঁতে ছই ভবিষ
ওপৰত থিয় হৈ বাটে-বজাবে ঘূৰি ফুৰে। সিহঁত
ইমান ফন্দি কৰিব পাৰে যে পানীৰ বুৰবুৰিব দৰে
গোটেই শৰীৰত বৰতাহ অৱকল্প কৰি থয়। সিহঁতৰ
বাজা পূৰ্বৰ এম্বৰ পৰা পশ্চিমৰ সিমুলৈকে বিস্তৃত।
এই বাজৰ নদীবোৰ নৈৰ চৌতৰকৈও অসংখ্য।
ইয়াৰ অগণন কোঠ আৰু গঢ়ৰ গণনা কৰোতে গণনা-
শাস্ত্ৰ ভিঞ্চ মগনীয়া হ'ল। বীৰৰ বুকুৰ দৰে এই
বাজাৰ কোঠবোৰ কালশিলীয়া প্ৰস্তম্বত স্থাপিত।
সেইবোৰৰ উচ্চতা দৰ্শন কৰি উচ্চতা নিজেই যেন
অৱশ্য অচেতন হৈ পৰিছে।" (৩০)

যুদ্ধাৰবশেৰ এই বৰ্ণনা সাধাৰণ অৱস্থাত
অসমীয়াৰ গাত অলীক যেন লাগিলেও যুদ্ধক্ষেত্ৰত
কিন্তু সত্য। কাৰ্ণী ভাষাত লিখা 'আলমনিচ-
নামাতো অসমীয়া সৈনিকৰ ঠিক তেনে এটি বিৱৰণেই
দিছে।

"মুখৰ আকৃতি দেখিলেই মাহুৰবোৰৰ সাহবল
কথা বঢ়িয়াকৈ বৃদ্ধিৰ পাৰি। কিন্তু, তাৰ লগে
লগে চেহেৰাত মুফুটিলেও ভীষণ প্ৰকৃতি আৰু

(৩০) মীৰজুলমাৰ অসম আক্ৰমণ—স্বৰ্গমুখৰ ভূঞা—
১২৯৯ (পৃষ্ঠা ১০ আৰু ১১)।

পাশৱিক স্বভাৱে দেখিবলৈ পোৱা যায়। কঠোৰ
কাম কৰাত আৰু গাঠিগুটীয়া বলত ইহঁতক বহুত
জাতিয়ে বলে নোৱাৰিব। ইহঁত কুসাহসী, নিৰ্ভীক,
× × যুদ্ধপিপাসু, প্ৰতিশোধ লবলৈ সাজু।
× × অতি ক্ষমতাপন্ন পাংশুৰ ওচৰতো এই
বজাই কেতিয়াও সেও হৈ মূৰ দেওৱা নাই, নতুবা,
কোনো কব-কাটল বা টে পটাও সোণোৱা নাই।
বৰক, হিম্ভৃদান অবিপত্তিৰ জগৎজিন্দা সোণাৰ আক্ৰমণ
বাৰ্ণ কৰি জয়াশাৰ ওপৰত বামটাঙনোহে মাৰিছে।
ইহঁতৰ বিৰুদ্ধে যুদ্ধযাত্ৰা কৰিলে যিবোৰ বাধা
বিধিনিয়মে জুম্বি দি ধৰেতি, তাক অতিক্ৰম কৰিবলৈ
গৈ জগৎবিজয়ী বীৰ সকলো যিহোৱা হৈছে। × × ×
য'ৰ মাহুৰবোৰ দেখিলেই ভয় লাগে, মৰসাহসী,
নিৰ্ভীক, বিশ্বাস-ঘাতকী আৰু সুসজ্জিত—য'ৰ
অগণন বহুৱাৰোৰে বণ কৰিবলৈ উৎকণ্ঠিত হৈ থাকে—
য'ৰ মাহুৰে আঁৰ পৰা শক্ৰক আক্ৰমণ কৰিব পাৰে,
যিদেশৰ মাহুৰৰ আকাশ লজ্জা, সুবক্ষিত, খোৱা
সমলেৰে পৰিপূৰ্ণ কোঠ আছে— য'ত সাঁচি খোৱা
খোৱা বস্ত্ৰবোৰ নি নি অক্ষ কৰিবলৈ হলে বহুদিন
লাগে × × × সেইখনি দেশয়ে জালাৰ ৰূপাত
আৰু অশেষ গুণসম্পন্ন পাংশুৰ প্ৰৱল প্ৰত্যাপত
মুছলমান সৈন্যৰ হাতলৈ আহিব আৰু তাত যে
মুছলমান ধৰ্মৰ বিজয় ফল পোতা হব ভাবিলে
সঠাকৈয়ে স্তম্ভিত হব লাগে" (১৪)। প্ৰৱল
প্ৰত্যাপিত অশেষ গুণসম্পন্ন পাংশুৰ তললৈ এই
দেশ থাকি যোৱা নহল— তেওঁলোকৰ সপোন সপোন
হৈয়ে থাকিল আৰু মুছলমান ধৰ্মৰ বিজয় ফলজোয়া
মানাহৰ সিপাৰৰ পৰাই এই দেশৰ বিজয় ফলজাক এই
দেশৰ মৰসাহসী, ভয়লগা, নিৰ্ভীক, বিশ্বাসঘাতকী,
আৰু সুসজ্জিত এই বহুৱা দলৰ কাৰণেই অভিধান
জনায় সদায় আঁতৰি যাব লগা হৈছিল।

(১৪) বুৰনি শ্ৰীৰামবৰ শৰ্মা ১২৯১ (পৃষ্ঠা ১৬ আৰু ১৭)

(১১) ডঃ স্বৰ্গমুখৰ ভূঞা সম্পাদিত সাতদৰী অসম বুৰনী

—১২৯৬, পৃষ্ঠা ২০, ছেদ ১৮।

(১২) ঐ পৃষ্ঠা—১৯৬, ছেদ—৩০০।

আভ্যন্তৰীণ আৰু বৈদেশিক নীতি

অতি প্ৰাচীনকালৰ পৰা ৰাজনৈতিক ভাবে অসম ভাৰতৰ পৰা বিচ্ছিন্ন আছিল যদিও সাংস্কৃতিক ক্ষেত্ৰত মহাকাব্যৰ যুগৰ পৰা আমি এটি যোগসূত্ৰ দেখিবলৈ পাই আহিছোঁ। অসমখন প্ৰধানতঃ অনাৰ্য্য প্ৰধান দেশ; ইয়াত বিভিন্ন মানৱ আৰু ভাষা গোষ্ঠীৰ যিমান সাংস্কৃতিক সমন্বয় সাধন হৈছে ভাৰতবৰ্ষৰ আন কোনো দেশতে তেনে হব পৰা নাই। আৰ্য্য-অনাৰ্য্যৰ এই সমন্বয়ত অসম ভূমিত ভাৰতীয় সংস্কৃতিয়ে বিশালতা আৰু পৰিপূৰ্ণতাই লাভ কৰিছে। সি যি নৱজ, সৰ্বক্ৰান্তীয় সংস্কৃতিৰ লগত অসমীয়া সংস্কৃতিৰ এটি বৈপ্লৱিক মিলন হল মধ্যযুগতহে। প্ৰাচীন কামৰূপী যুগত অনাৰ্য্য জাতি-সকলৰ মাজত আৰ্য্যসকলৰ সৈতে এটি সাংস্কৃতিক আৰু জাতীয় একা ঘনিষ্ঠ ভাৱে গঢ়ি উঠা নাছিল। মধ্যযুগত একালেদি বৈষ্ণৱ আন্দোলনৰ ফলত আৰু আনফালেদি কৌচ, চুটিয়া, আহোম, কছাৰী আদি ৰাজতন্ত্ৰই হিন্দু-সংস্কৃতি গ্ৰহণ কৰা আৰু ইয়াৰ প্ৰাৰম্ভিকতা কৰাৰ ফলত অসমত ভাৰতীয় সংস্কৃতিয়ে এটি বিশেষ ৰূপ পৰিগ্ৰহ কৰি উঠিল। অঞ্চল এই যুগতো ৰাজনৈতিক ভাৱে অসম স্বতন্ত্ৰ আছিল।

আমাৰ আলোচ্য প্ৰতিবন্ধাৰ নীতি সম্পৰ্কে, আহোমসকলে এই দেশলৈ আহোঁতে তেওঁলোকৰ স্বকীয় কিবা প্ৰতিবন্ধা নীতি লগতলৈ আহিছিল যদিও ইয়াত এটি উদাৰ নীতি তেওঁলোকে অৱলম্বন কৰিলে। অসমৰ মধ্যযুগৰ প্ৰতিবন্ধা নীতি বুলিলে অৱশ্যে আহোমসকলৰ নীতিকেই কহিব যে ধৰ্ম্মৰ লাগিব এনে নহয়; এওঁলোকৰ বাহিৰেও চুটিয়া, কৌচ, কছাৰী আদি জাতিৰ প্ৰতিবন্ধা নীতি আছিল। বিশেষকৈ মহাৰাজ নৰনাৰায়ণ আৰু তেওঁৰ ভাতৃ ব্ৰহ্মদেৱ সেনাপতি ডিলাৰায়ৰ যুদ্ধনীতি প্ৰখ্যাত আছিল। এওঁলোকে পশ্চিম গৌড় আৰু

পূবে আহোম ৰাজ্যক চিন্তাশীল কৰি তুলিছিল। তথাপি শেহলৈ এই ৰাজশক্তি বিলাকৰ ক্ষমতা টুটি আহিল আৰু পূৰ্বে পাটকাইৰ পৰা পশ্চিমে মানাহালৈকে এই ভূ-খণ্ডৰ অধিকাৰী হল আহোমসকল। তত্ত্বপৰি কৌচৰাজসকলৰ ৰাজবংশাৱলীৰ পৰাহে মাত্ৰ তেওঁলোকৰ ৰাজনীতি সম্পৰ্কে কিছু কথা জানিব পাৰি। আহোমৰ আমোলালত ৰচিত হোৱা অলেখ বুৰঞ্জীৰ পৰা আহোমসকলৰ এই দেশৰ প্ৰতিবন্ধা নীতিৰ এটি স্বচ্ছ ইচ্ছা দাঙি ধৰিব পৰা যায়। এই বুৰঞ্জীবিলাকৰ অক্ষৰগত সমসাময়িক কৌচ, কছাৰী, চুটিয়া আদিৰ বুৰঞ্জীও যথায়তযথাবে অক্ষৰনিগ্ৰহ হৈ আছে। আহোমসকলে এই দেশৰ ৰাজশক্তিবিলাকৰ পৰা যুদ্ধৰ সঞ্চল, নীতি আদি আত্মৰূপ কৰাৰ উপৰিও সংস্কৃত নীতি-শাস্ত্ৰৰ পৰাও বহুতো নীতি নিয়ম গ্ৰহণ কৰিছিল। যুদ্ধ যাতে কৰা, কৌৰ্ত্ত হৈয়া কৰা, গড় মাৰা, সন্ধি কৰা আদি কাৰ্য্যত হিন্দু নীতি-শাস্ত্ৰৰ প্ৰভাৱ আহোমৰ ওপৰত পৰা মাত্ৰাষ্ট পৰিছিল। প্ৰায় অষ্টাদশ শতিকাৰ শেষ ভাগত বা উনৈশ শতিকাৰ আগ ভাগত ৰচিত হোৱা নীতি-লাভৰূপ নামে এখন পুথি শব্দভ্ৰমৰ গোশ্বামীদেৱে সম্পাদনা কৰি প্ৰকাশ কৰিছিল। তত্ত্বপৰি আহোম ৰজাৰ অভিন্নেৰ কাৰ্য্য, ৰজা খোৱাৰ সময়ত পাৰ্শ্ব মন্ত্ৰী সকলে দিয়া বচনি আৰু আন আন দেশলৈ পঠোৱা কুটনৈতিক পত্ৰৰ পৰা জনা যায় যে হিন্দু নীতি-শাস্ত্ৰৰ প্ৰভাৱ আহোমৰ ৰাজনীতিত ব্যাপক ভাবে পৰিছিল। আহোমৰ ৰাজসভাত আহোম পণ্ডিতৰ উপৰিও সভাপণ্ডিত বুলি ব্ৰাহ্মণ শাস্ত্ৰজ্ঞ পণ্ডিত আছিল। যেতিয়াই কিবা এটা নতুন ভাল বস্তু তেওঁলোকে এই দেশত দেখা পাইছিল তেতিয়াই তাক গ্ৰহণ কৰিছিল।

চুটিয়া, চুটিয়া আদিৰ পৰা এওঁলোকে বাক, টঙালি, বচোৱাল, ধেমু আদি গ্ৰহণ কৰা কথা বুৰঞ্জীত আছে। গতিকে আমি ভাবোঁ আহোমৰ প্ৰতিবন্ধা নীতি আলোচনা কৰিলেই আমি মধ্যযুগৰ অসমৰ এটি প্ৰতিবন্ধা নীতিৰ চিত্ৰ পাম।

প্ৰতিবন্ধা নীতি বুলি কোৱা হৈছে যদিও, দৰাচলতে আহোমসকলৰ ৰাজনীতি সম্পৰ্কত কোনো সংবিধান (constitution) নাছিল। যি আছিল মাত্ৰ বুৰঞ্জীবিলাকেইহে। বুৰঞ্জী আৰু পেড়াকাকতবিলাকৰ পৰা দেশৰ সকলো ঘটনা, কথা, বিচাৰ, দণ্ড, আৰু বিধান আদিৰ বিষয়ে জানিব পৰা যায়।

আমতে আলোচনা কৰা হৈছে যে চুহুংমুলৈকে আহোম ৰজাসকলে নিজৰ শক্তি প্ৰতিষ্ঠা কৰাত বেচিকৈ মনোযোগ দিবলগা হৈছিল। প্ৰথমে চুহুংমুই পাটকাইৰ পৰা গুৱাহাটীলৈকে এই অঞ্চলত ভালৰূপে শক্তি প্ৰতিষ্ঠা কৰিলে; কাৰণ এৱেঁই সমকুলি অঞ্চলৰ সকলো ৰাজ্য জয় কৰি নিজ ৰাজ্যৰ অন্তৰ্ভুক্ত কৰিলে। বুৰঞ্জী পৰ্যালোচনা কৰিলে জনা যায় যে ব্ৰহ্মপুত্ৰ উপত্যকাৰ দুয়ো দাঁতিয়ে থকা অসমৰ অন্তৰ্ভুক্ত পৰ্বতীয়া জাতিবিলাকৰ লগত আহোম ৰজাসকলে এটি বিশেষ নীতি অৱলম্বন কৰিছিল। মুঠ ওপৰত আহোম ৰজাসকলে প্ৰতিবন্ধা সম্পৰ্কত অন্তৰ্ভুক্ত পৰ্বতীয়া ৰাজ্য আৰু বিহৰদত্তা শত্ৰু ৰাজ্যৰ লগত দুটা বিশেষ নীতি অৱলম্বন কৰি ৰাজকাৰ্য্য প্ৰৱৰ্তাইছিল। আহোম-সকলে নিজ ৰাজ্যৰ সীমা সম্পৰ্কত মানাহা বা তাতোকৈ অধিক বেছি যোগিনী তত্ত্বৰ মতে কামৰূপৰ পশ্চিম সীমা কৰতোয়াকে শেষ কৰি ধৰিছিল। তাতোকৈ তেওঁলোকে বেছি বিচৰা নাছিল। কৰতোয়াক আহোমৰ শেহৰ শক্তিশালী

স্বৰ্গদেও ক্ৰমসিংহইহে নিজ ৰাজ্যৰ অন্তৰ্ভুক্ত কৰিবলৈ অহোপুৰুষাৰ্থ কৰিছিল। অৱশ্যে তেওঁৰ এই আশা পূৰণ নহল। মানাহাক অতিক্ৰম কৰি কিন্তু পূবফালে আগবাঢ়িবলৈ শত্ৰুক দিয়া নহল। অন্তৰ্ভুক্ত পৰ্বতীয়া ৰাজ্যবিলাকৰ ক্ষেত্ৰত আহোম-সকলে এটি ভোষণনীতি অৱলম্বন কৰিছিল। ব্ৰহ্মপুত্ৰৰ কি উত্তৰ পাৰে বা কি দক্ষিণ-পূব পাৰে পৰ্বতীয়া জাতিবিলাকক সদায় ভোষণ নীতিবেহে বধ কৰিবলৈ চেষ্টা কৰি আহিছিল। অগত্যা নোৱাৰিলেহে এওঁলোকৰ বিপক্ষে যুদ্ধ ঘোষণা কৰা হৈছিল, কাৰণ পৰ্বতীয়া ঠাইত বাট-পথ বৰ দুৰ্গম আৰু চিন ধৰাও টান। খোৱাৰ সমল আৰু যুদ্ধৰ আহিলা পাতি যোগোৱা এটি কঠিন কাম; যুদ্ধত নিৰ্মল জয়লাভ কৰিবলৈ তেওঁলোকৰ ধোৱান জনটোও প্ৰয়োজনীয় কথা। ডফলা, নগা আদি জাতিৰ লগত সৌ সিদিনা বৃটিছবিলাকে যথেষ্ট শিক্ষা লাভ কৰিলে। স্বৰ্গদেউ উদয়াদিত্য সিংহৰ দিনত ডফলাবিলাকে “ৰাতি চুৰ কৰি মাৰুহ তিনিটা কাটি লৰা-তিবোতা সহিত ৪০ জন মাৰুহ ধৰি নিলে। এই কথা ৩০দেৱে শুনি বাহগৰীয়া বুঢ়াগোহাটী প্ৰমুখে ৩ জনা ডাঙৰীয়া, ফুকন, বৰুৱা সকলোৱে মানাহালৈকে কৰি যোলে। —“বৰবৰুৱাক ডফলা ধৰিবলৈ পঠাব যোলে; গোহাটী যোৱে কি বোলে প?” বুঢ়াগোহাটীয়ে বোলে—“এন্দুৰৰ গাতত যদি হস্তী সোমাব পাৰে তেহে তাক ধৰিব পাৰে” (১৫)।

আতন বুঢ়াগোহাটীৰ নিচিনা বিচক্ষণ ৰাজনীতিৰ এই কথাই প্ৰমাণ কৰে যে পৰ্বতীয়া ডফলাৰ লগত যুদ্ধ কৰা কিমান সম্ভটজনক কথা—হাতীহে এন্দুৰৰ গাতত সোমাব পাৰিবলৈহে বোলে ডফলা-

(১৫) অসম বুৰঞ্জী (হু: ম: —): ৩৪৫-৩৪৬ পৃষ্ঠা-৩৪৬

যুদ্ধ জয়লাভ কবিব পাবিব। এই কাবনেই আহোমসকলে অন্তর্গতী পর্তুগীয়া জাতিবিলাকৰ প্ৰতি এটি তেজস্বী নীতি সদায় অৱলম্বন কৰি আহিছিল। বিভিন্ন পৰ্বতীয়া জাতিবিলাকক বৰাবৰ কাবনে পৰ্বতীয়া আৰু ভৈয়ামৰ কিছুমান মাহুহ বান্ধিছিল; এই মাহুহবিলাকক যথেষ্ট সাহসুবিধা দি বহা হৈছিল আৰু তেওঁজলোকে কাৰ্য্য-সম্পাদন কৰি দিব পাৰিলে পুৰস্কাৰ আৰু নোৱাৰিলে দণ্ডবিধান আদিও কৰা হৈছিল। এইবিলাক মাহুহৰ লগত পৰ্বতীয়া জাতিবোৰৰ অভ্যস্তৰীণ থকা ঠাইবোৰো ভালেকৈ জানিবৰ কাৰণে মাহুহ আছিল যাতে যুদ্ধ হলে পৰ্বতীয়া মাহুহবোৰ লুকাই থকা ঠাইবোৰ ইহঁতে দেখুৱাই দিব পাৰে। আহোম বজাৰ দিনত পৰ্বতীয়া জাতিবিলাকক সাধাৰণতে দুভাগে ভাগ কৰা হৈছিল—“বৰী” আৰু “আবৰী”। যি সকলে আহোম বজাৰ বশ মানিছিল তেওঁলোক “বৰী” আৰু নমনাৰিলাক “আবৰী”। আহোম বজাসকলে বহিষ্কৃতক সদায় পৰাজয় কৰিব পৰাৰ আন এটি মূল কাৰণ হৈছে অন্তর্গতী আৰু সীমান্তবৰ্তী এই পৰ্বতীয়া জাতি-বিলাকৰ সহযোগ লাভ। বহিষ্কৃতক পৰাজিত কৰাত অভ্যস্তৰীণ সংহতি আৰু শক্তিসামৰ্থ্য প্ৰধান কৰা। এই শক্তি-সামৰ্থ্য আৰু সংহতি অব্যাহত ৰাখিবৰ কাৰণেই আৰু যাতে পৰ্বতক দাঁতি-কাষৰীয়া ঠায়ে স্বৰ্গদেউ প্ৰত্যাপসিহৰ দিনৰ পৰা কিছুমান বহতীয়া গাওঁ আৰু পোহনীয়া খেল বখাৰ ব্যৱস্থা চলি আহিছিল। মোমাই তামূলী বৰবৰুৱাই পৰ্বতীয়া জাতিবিলাকক কোনে

কোনবাটেদি নামিব, কোন চাঙে কোন কোন খেলৰ পৰা পোহনি খাব আৰু কোন বহতীয়াই কোন চাঙক কি কি যোগান দিব ইত্যাদিৰ সুব্যৱস্থা কৰি দিছিল। শ্ৰদ্ধেয় শ্ৰীবেণুধৰ শৰ্মাশাস্ত্ৰে হেৰেথৰ “দুববীন” নামৰ কিতাপত আহোম বুৰঞ্জী-বিলাকৰ পৰা উদ্ধাৰ কৰি এই ব্যৱস্থাৰ এটি সুন্দৰ বৰ্ণনা দিছে—

“বৰবৰুৱা দুৱাৰ—তদন্থৰ, খাংখৰীয়া দুৱাৰৰ নামডোখৰ অৰ্থাৎ চিচি নদীৰ পশ্চিম পাৰৰ পৰা গাই নদীলৈ দৰাব, আবৰ, মেবা, টাইফেদীয়া হৰি এই চাৰিখন চাং নামিব পায়। ইহতে সৰু কলাবৰীয়া, বিহীয়া কছাৰী গঞা, বৰকলাবৰীয়া, দিমৌশেলীয়া (খেলীয়া), দিঙ্গমুৰীয়া এই খেলৰ পোহনি খায়। সেই গাই নদীৰ পৰা সোৱন শিৰীলৈকে বৰবৰুৱা দুৱাৰ নাম দিলে। এই দুৱাৰ বগিচাই, মিকিমিৰি ইত্যাদি চাংমিকিবৰ নামে।”

পানীবটীয়া মিৰি:—পানীয়ে অহা চাং মিৰি-বিলাকক পানীবটীয়া বোলে। বামে অহা-বোৰৰ বামবটীয়া বোলে। সেই চাংমিৰি-ডকলা অৰি থাকিবলৈ বহতীয়া, মাছ খাবলৈ বিলবহতীয়া মছোৱাই, লগত ফুৰিবলৈ চৌতা, পৰ্বতলৈ যাবলৈ কটকী, পাৰাপাৰ কৰিবলৈ আৰু নাৱেদি অনা-নিয়া কৰিবলৈ বাটে-পাত বৰীয়া, গৰুমুৰীয়া টেংকলা এইবোৰ দিও বেপাৰ কৰিবলৈ গুৱাহাটী, ফুকনৰ হাট ইত্যাদি ছুই তিনিখন হাটপাৰি দিলে।

১৫৫৬ শকত ৰাজ্যসভা মতে কছাৰী এই দেশ মাজত সীমানাকৰি মৰতীত ভাৰধৰা চেতিয়া খেলৰ মৰঙ্গী-খোৱা পাতিলে। নগা-গড়:—দক্ষিণ পৰ্বতত নগা-গড় বন্ধাই নগাৰ দুৱাৰ পৃথক পৃথককৈ পোহনি মাটি, কটকী, চৌতাং দিলে” (১৬)

(১৬) দুবান শ্ৰীবেণুধৰ শৰ্মা—১২৫ পৃষ্ঠা-৮ আৰু ১

ইত্যাদি। এই দৰেই আহোম বজাসকলে অসম দেশৰ অন্তর্গত দাঁতিয়লীয়া সীমান্তত থকা পৰ্বতীয়া বজাবিলাকৰ গতি বিধি সম্পূৰ্ণ নিয়ন্ত্ৰণ কৰি অৰ্থ তেওঁলোকক সন্তুষ্ট ৰাখি অতি কঠোৰ নীতি অৱলম্বন কৰিছিল। দাঁতিয়লায়া পৰ্বতীয়া বজাবিলাকৰ লগত অসমৰ নীতি সেই সময়ত যুঁহুওপৰত কৰলৈ গলে পানী নসৰকা বিশ্ব আছিল। এই বজাবিলাকে নিজৰ এলেকাৰ সীমা অতিক্ৰম কৰিব নোৱাৰিছিল; আমাৰ দেশৰ মাহুহৰ চকুত ধূলি দি কোনো দিনেই আমাৰ লগত যোগাযোগ কৰিব নোৱাৰিছিল বা অসম দেশৰ বিপক্ষে কোনো প্ৰকাৰে শত্ৰুতা আচৰণ কৰিব নোৱাৰিছিল। সেই যুগত এই দাঁতিয়লীয়া বজাবিলাকৰ লগত এটি সুন্দৰ সন্ধি গঢ়ি উঠিছিল; যেতিয়াই আমাৰ ৰাজ্য বৈদেশিক শত্ৰুৰ আক্ৰমণ কৰিছিল তেতিয়াই এই বজাবিলাকে আহোম বজাক সকলো প্ৰকাৰে সহায় কৰিছিল। শৰাই ঘাটৰ যুদ্ধত আহোম বজাক নগাওঁ আৰু কামৰূপৰ অন্তর্গত সৰু সৰু বজাবিলাকে বিশেষ ভাৱে সহায় কৰিছিল। তাৰ ভিতৰত বাণী-বজাৰ সহায় বুৰঞ্জীৰ পাতত জিলিকি আছে। এইসকলৰ ‘উপবিও কৌচ, কছাৰী, জয়ন্তীয়া, মণিপুৰ আৰু ত্ৰিপুৰা আদিৰ বজাৰ লগত আহোম বজাৰ ধাৰাবাহিক আৰু অবিশ্লেষণভাৱে মিত্ৰতা আছিল। এইবিলাক বজাৰ লগত আহোম বজাৰ সৈতে যিবিলাক পত্ৰৰ বিনিময় হৈছিল সেইবিলাকত কুটনৈতিক চাল চক্ৰাভ্যুতকৈ আন্তৰিক হৃদয়তা বেচি দেখিবলৈ পোৱা যায়।

বহিষ্কৃতক প্ৰতি আহোম বজাসকলে কোনো দিনেও শিথিল নীতি অৱলম্বন কৰা নাছিল—তেওঁলোক যুদ্ধ কাৰণে কেতিয়াবা সাজ নাথাকিলে চলাই দি তোষামোদ কৰি ছদ্মনিমান থাকিলেও

যুদ্ধ যোগাৰ হৈ উঠা মাজেই শত্ৰুৰ বিপক্ষে নিৰীকভাৱে আগবাঢ়ি গৈছিল। বিদেশীৰ প্ৰতি অসমীয়াৰ মনোভাৱ সম্পৰ্কে শ্ৰদ্ধেয় শ্ৰীমুখ বেণুধৰ শৰ্মাই লিখিছে—“বিদেশীলৈ অশঙ্কা অসমীয়াৰ বাপতি সাহোঁ।” বুৰঞ্জী পঢ়ালাচনী কবি আহোম বজাসকলৰ বৈদেশিক নীতি সম্পৰ্কে শ্ৰদ্ধেয় শ্ৰীশৰ্মাই তিনটি প্ৰধান নীতি দেখিবলৈ পাইছে—

- (১) পোনপ্ৰথম অৱস্থাত অসমৰ বজা-প্ৰজাই বিদেশীৰ নামত ছুইতো খেৰ এদাল নিদিছিল,
- (২) বিদেশীৰ ঘন-সঞ্চাল হ'লত, পৰাক্ৰমী বিদেশীৰ আগত সকলো ভৌতিক সম্পত্তি অৰ্পণ কৰিও অসমীয়াই সিহঁতৰ হাতত বিবেকৰ স্বাধীনতা বিক্ৰি নকৰিছিল। (৩) যুগ-অনুযায়ী পৰিবৰ্তন হোৱা ঘটনাৰ সোঁতত পৰিও স্বাধীন দেশৰ স্বাধীন বজাই পৰদেশী মাহুহৰ আগত নিজৰ পোৰাৰ পৰাক্ৰম আৰু মন্ত্ৰন উপলব্ধি কৰাৰ পাৰিছিল।

অসম বুৰঞ্জীখন পুখাৰুপুখৰুপে যিমনেই আমি চান্দিয়াই ফিহিয়াই চাওঁ, সিমনেই আমি দেখিবলৈ পাওঁ যে বুৰঞ্জী নাম সৃষ্টি হোৱাৰ পৰা, কি ৰজা, কি প্ৰজা সকলোৱে বিদেশী মাহুহক তেল পানী স্বৰূপে অসমৰ মাটিত বিলগ্নাৱীক বহিবলৈ নিদিছিল। এই নীতিৰ আয়ুৰ পৰিবৰ্তন হল দুৰ্বলচিতিয়া অবিবেকী ৰজা গৌৰীনাথ সিহৰ দিনত—গৌৰীনাথ সিহে আৰু বৃট্ছ প্ৰতিনিধি কেপ্তেন ৱেলচ চাহাবৰ মাজত হোৱা সন্ধিৰ দিনৰ পৰা। তাৰ আগেয়ে অসমৰ গৌৰৱ অটুত আছিল। স্বৰ্গদেউ প্ৰতাপসিহৰ দিনত মেগলৰ লগত অহা ফিৰ্ডী এটাই অসমৰ ভিতৰ সোমাই শগুণ এটা মৰা দোষতেই তাক ধৰি আনি আকৌ এনে কাম নকৰিবলৈ শিকনি দি ডিঙিত ডাকু এদাল দি যিহঁ বাটে আহিছিল সেই বাটে ঘূৰাই পঠোৱা হৈছিল। মিৰ্জাখল্লাৰ লগত অহা ওলনাজ, আৰ্মেনীমান আৰু পইতীজ নাৰিকে

অসমত ভবি দি বন্ধা-প্ৰজ্ঞাব অসুত দেশপ্ৰেম দেখি কৈছিল বোলে, কোনো বিদেশী মাহুহ কেতিয়াও অসমলৈ আহিব নাপায়। মুঠতে শৰ্মাংগেৰ ভাষাত “অসমদেশৰ, অসম তত্ত্বৰ আমোলত বন্ধাৰ পৰা প্ৰজ্ঞাবলৈ বিদেশীৰ প্ৰতি এনে মনোভাৱ গঢ়ি উঠিছিল যে এইখন অসমদেশ, ইয়ালৈ সোমোৱা বিদেশী মাহুহেই অভিশ্ৰায় মন্দ। কোচবিহাৰৰ সিফালৰ যি বিদেশীয়েই অসম সোমাইছিল তেওঁক বঙাল

বোলা হৈছিল আৰু তেওঁলোকক ব্ৰহ্মপুত্ৰেইদি উজাই যাবলৈ দিয়া নহৈছিল। যদি বন্ধাৰবীয়া কিবা কাম বাজকীয় কথাত আহিব লগীয়া হৈছিল তেনেহলে কপিলী কলজেদি হে অসম সোমাব পাৰিছিল” (১৭)। কাৰণ এই পথেদি সোমালে যুদ্ধৰ আহিলা পাতি লৈ আহিব পৰা সম্ভাৱনা সম্বন্ধে নাছিল। এনে আছিল সেই কালৰ অসমৰ আভাস্তৰীয়া আৰু বৈদেশিক নীতি।

(ক্ৰমশঃ)

সাহিত্যৰ লক্ষণ

শ্ৰীপ্ৰিয়ানুশ্ৰৱল উপাধ্যায়

সাহিত্য কাক বোলে অৰ্থাৎ সাহিত্যৰ যথার্থ লক্ষণ কি হোৱা উচিত এই সম্বন্ধে সাহিত্য-সমালোচক-সকলৰ ভিতৰত যথেষ্ট মতভেদ দেখা যায়। প্ৰায় প্ৰোত্যেক সাহিত্য সমালোচকে তেওঁৰ পূৰ্ব্বৱৰ্তীসকলৰ মতৰ সমালোচনা কৰি নিজস্ব মত ব্যক্ত কৰিবলৈ চেষ্টা কৰিছে। আমি এই চুটি প্ৰবন্ধত মূলতঃ ভাৰতীয় আলঙ্কাৰিকসকলৰ কথাই উল্লেখ কৰিম।

এইবিধিত উল্লেখ্যৰ পাৰি যে সাংস্কৃত অলঙ্কাৰ-শাস্ত্ৰত কাব্য আৰু সাহিত্য এই দুয়োটাই একেটা বিষয়কে বুজায়। ‘কাব্যাদৰ্শ’ আৰু ‘সাহিত্য দৰ্শন’ একে জাতীয় গ্ৰন্থৰ নাম। সাহিত্য শব্দটো অপেক্ষাকৃত পৰৱৰ্তীকালৰ।

কৰিব কাৰ্য্যকেই সাধাৰণতে কাব্য বোলে। কাব্য-কৌতুককাৰ ভট্টতোতে কাব্যৰ সংজ্ঞা নিৰ্দেশ কৰিবলৈ গৈ কৈছে—“কল্পে কৰ্ম কাব্যম্” অৰ্থাৎ

কৰিব কাৰ্য্যই হৈছে কাব্য। বিজ্ঞানাথে তেওঁৰ একাৱলীত কৈছে—“কব্যতি ইতি কৰিঃ, তন্ত্ৰ কৰ্ম কাব্যম্” অৰ্থাৎ নিজৰ প্ৰতিভাৰ দ্বাৰা যি বচনা কৰে তেওঁই কৰি আৰু তেওঁৰ বচনাৰূপ কৰ্ম হৈছে কাব্য। আন এজন আলঙ্কাৰিকে (ভট্টগোপাল) কৈছে—“কৌতি শব্দায়তে বিদগ্ধতি বসভাৱান্ ইতি কবিঃ তন্ত্ৰ কৰ্ম কাব্যম্” অৰ্থাৎ যিজন বসভাবাদি বিচাৰ কৰে তেওঁই কৰি আৰু তেওঁৰ কৰ্মক কাব্য বোলে। ‘কাব্যশ্ৰকাশ’ পুথিত আচাৰ্য্য মন্যভট্টই কৈছে—“লোকোত্তৰবৰ্ণনানি পুণকৰি কৰ্ম কাব্যম্” অৰ্থাৎ বাহু জগতত দৃষ্ট বা কল্পিত বিষয়ক লোকোত্তৰবৰ্ণনকাৰিৰূপে বৰ্ণনাত যিজন নিপুণ তেওঁই কৰি আৰু তেওঁৰ যি বচনাৰূপ কৰ্ম তাকে কাব্য বোলে। এনেদৰে আমি দেখা পাওঁ যে, স্বীয় প্ৰতিভা-বলত কৰিয়ে যি গদ্য পদ্যাদি বচনা কৰে সেয়ে ‘কাব্য’ নামে অভিহিত

হয়। কৰিয়ে তেওঁৰ অন্তৰৰ ভাৱক ভাষাৰ সহায়ত প্ৰকাশ কৰে। তেনেহলে কৰিব কৰ্মৰূপ এই কাব্যই বাক্যৰ মাধ্যমত ৰূপ গ্ৰহণ কৰি থাকে। বেলেগ বেলেগ পদ বা শব্দসমূহৰ সমষ্টিয়েই বাক্যত পৰিণত হয় আৰু সেই শব্দ কোনো এটি অৰ্থ বা বিষয়ক অৱলম্বন নকৰি থাকিব নোৱাৰে। সেইদৰে কোনো অৰ্থ বা বিষয় আকৌ কোনো শব্দ বা সংজ্ঞাৰ বাহিৰেকে কেতিয়াও বোধ হব নোৱাৰে। শব্দ আৰু অৰ্থ এইদৰে পৰস্পৰে পৰস্পৰৰ সৈতে অবিচ্ছেদ্য-ভাবে জড়িত। শুভ্ৰসিদ্ধ বৈয়াকৰণ আচাৰ্য্য ভট্টহৰিৰিয়ে শব্দ আৰু অৰ্থৰ এই নিত্যসম্বন্ধৰ কথা তেওঁৰ ‘বাক্যপদীয়’ পুথিত কৈছে—

“ন সো’স্তি প্ৰত্যয়ো লোকে যঃ শব্দাচ্যুগনামুতে।

অহুনিদ্ধমিব জ্ঞানং সৰ্ব্বং শব্দেন ভাসতে ॥” ১১৩৬।

অৰ্থাৎ জগতত এনে কোনো জ্ঞানেই নাই যাব শব্দৰ সৈতে সম্বন্ধ নাই। সকলো জ্ঞানেই শব্দৰ দ্বাৰা গ্ৰহিত হৈয়েই যেন প্ৰকাশিত হয়। বিখ্যাত পাশ্চাত্য দাৰ্শনিক ক্ৰোচেই (Benedetto Croce) তেওঁৰ নন্দনতত্ত্ববিষয়ক (The Essence of Aesthetics) পুথিত এই বিষয়ে কৈছে, “.....it is certain that when a thought is really thought, when it has attained to the maturity of thought, the words roam through our whole organism, soliciting the muscles of our mouth and ringing internally in our ears.”

তেনেহলে এয়ে প্ৰতিপন্ন হয় যে, যি শব্দ আৰু অৰ্থক অৱলম্বন কৰি কৰিয়ে তেওঁৰ কাৰ্য্য-সম্পাদন কৰি থাকে সেই শব্দ আৰু অৰ্থ দুয়ো দুয়োৰে সৈতে অঙ্গাঙ্গিভাৱে নিত্য সম্বন্ধযুক্ত। সেই দুয়োৰে এটাই এটাক এৰি থাকিব নোৱাৰে। শব্দ আৰু অৰ্থৰ

এই সহিততা বা সহভাবিতাৰ ধাৰণাৰ পৰাই সাহিত্য শব্দৰ উৎপত্তি। সাহিত্য যি ভাষা সেয়ে সাহিত্য। “অলঙ্কাৰপ্ৰস্থান”ৰ আচাৰ্য্য ভামহে সেয়েহে কাব্যৰ লক্ষণ নিৰ্দেশ কৰিবলৈ গৈ কৈছে,—“শকাৰ্থে সহিতৌ কাব্যম্” (কাব্যালঙ্কাৰ—১১৩৬) অৰ্থাৎ শব্দ আৰু অৰ্থৰ সহিততা বা সম্বন্ধলৈ কাব্য বোলে। আলঙ্কাৰিক আচাৰ্য্য কুন্তক বা কুন্তলে কৈছে, “বাচকো বাচ্যার্থেতি যৌ সম্বন্ধিতৌ কাব্যম্” (বক্তোক্তিছাৰিত—১৭) — অৰ্থাৎ বাচক শব্দ আৰু বাচ্য অৰ্থ এই দুয়োৰে সম্বন্ধনেই কাব্য। শব্দ আৰু অৰ্থৰ এই সম্বন্ধ কেনে ধৰণৰ তাক বুজাবলৈ গৈ কুন্তক কৈছে—

“সমসৰ্গগুণো সন্তৌ বুদ্ধদাবিব সন্তৌ।

পৰস্পৰবন্ধ শোভায়ৈ শকাৰ্থৌ ভ্ৰমতে যথা ॥

(বক্তোক্তিছাৰিত—১৭)

অৰ্থাৎ সকলো বিষয়তে সমান গুণশালী দুজন বন্ধুৱে যেনেকৈ পৰস্পৰৰ শোভা বৰ্দ্ধন কৰে তেনেকৈ কাব্যতে শব্দ আৰু অৰ্থ সমান চমৎকাৰী হলে পৰস্পৰৰ সৌন্দৰ্য্যৰ হেতু হৈ থাকে।

কিন্তু উক্ত লক্ষণ অমুসাৰে শব্দ আৰু অৰ্থৰ সম্বন্ধনকেই যদি কাব্য বা সাহিত্য বোলা হয়, তেনেহলে দৈনিক কাৰ্য্যাদি সম্পাদন কৰাত যি শব্দ আৰু অৰ্থ ব্যৱহাৰ কৰে সি তাকে কাব্য বা সাহিত্য হোৱা উচিত; কিন্তু আমি ডাক সাহিত্য বা কাব্য বুলিব নোৱাৰোঁ। সেইকাৰণে শব্দ আৰু অৰ্থৰ সম্বন্ধনেই সাহিত্য—সাহিত্যৰ এনে ধৰণৰ লক্ষণ সমীচীন নহয়। এনে আপত্তি বা সন্দেহৰ সমাধান কৰিবৰ কাৰণে কুন্তকে কৈছে, “বিশিষ্টমেবহ সাহিত্য-মতিশ্ৰেয়স্। কীদৃশম্? বক্তোবিতচিত্ৰগুণালঙ্কাৰ-সম্পাদ্যং পৰস্পৰসম্বন্ধাধিধাৰঃ” (বক্তোক্তিছাৰিত—১৭)। “অৰ্থাৎ শব্দ আৰু অৰ্থৰ সাধাৰণভাৱে যি সম্বন্ধ আছে সি সাহিত্য নহয়। কিন্তু শব্দ আৰু অৰ্থৰ বিশিষ্ট সম্বন্ধই সাহিত্য। সেই বিশিষ্ট সম্বন্ধ

কেনে ধ্বংস ? বক্রতাৰ দ্বাৰা বিচিত্ৰ গুণ আৰু অলঙ্কাৰৰূপে ঐশ্বৰ্য্যসমূহৰ পৰস্পৰ প্ৰতিদ্বন্দ্বীভাৱে যি অৱস্থান আৰু তাৰ ফলত সাহিত্যত শব্দ আৰু অৰ্থৰ তুল্যচমৎকাৰিতাসম্পাদনহেই সেই সমৃদ্ধব বৈশিষ্ট্য। শব্দ আৰু অৰ্থ সদায় সম্মিলিত অৱস্থাত থাকিলেও যি কাব্য নহয়। কিন্তু সেই সম্মিলিত শব্দ আৰু অৰ্থ যেতিয়া কাব্যকলাকুশলী কৰিব বিচিত্ৰ ৰচনাত বিস্তৃত হৈ সৌন্দৰ্য্যৰ সৃষ্টি কৰে তেতিয়া সি কাব্যৰ সম্ভা লাভ কৰে। সুস্থক আৰু কৈছে. "সাহিত্যমনসোঃ শোভাসালিতাঃ প্ৰতি কাব্যসৌ। অনুমানতিবিস্তক্-মনোহাৰিণ্যৱস্থিতঃ ॥

(বক্রোক্তিক্কাৰিত—১৭)

অৰ্থাৎ যি ৰচনা-বিচাৰৰ ফলত চিত্তৰ আনন্দ উৎপাদনৰ ক্ষেত্ৰত শব্দ আৰু অৰ্থ দুয়োটাৰ এটাৰ তুলনাত আনটো কম বা বেচি চিত্তমৎকাৰী নহৈ হুয়ো সমান চিত্তমৎকাৰী হয়, আৰু সেই তুল্যতা সেই শব্দ আৰু অৰ্থৰ সৌন্দৰ্য্যৰ কাব্যধ্বংস হয় সেয়ে সাহিত্য। ইয়াত "অনুমানতিবিস্তক্" পদটো বিশেষভাৱে লক্ষণীয়। যি নিবদ্ধত শব্দৰ স্কুম্ভমানতা, লাভিত্য বা গাঞ্জীয়াই অৰ্থৰ মাধুৰ্য্য বা গৌৰৱক অতিক্ৰম কৰে বা যি ৰচনাত অৰ্থৰ মাধুৰ্য্য বা গৌৰৱৰ তুলনাত অৰ্থপ্ৰকাশক শব্দৰ দৈৰ্ঘ্য বা অভাৱ থাকে সি উচ্চাঙ্গ সাহিত্যৰ মৰ্গদা লাভ কৰিব নোৱাৰে। সেই কাৰণে আমি দেখা পাওঁ যে শ্ৰুতি-সুখৰূপ অল্পপ্ৰাস, যদকাপি অলঙ্কাৰময় চিত্তমৎকাৰী শব্দসম্ভাৰে পৰিপূৰ্ণ জয়দেৱৰ গীতগোবিন্দতকৈ কালিদাসৰ গীতিকায়া মেঘদূত সাহিত্যিক সমাভ্যত অধিক সমাদৃত। ইয়াৰ কাৰণ এয়ে যে কালিদাসৰ মেঘদূতত শব্দ আৰু বৰ্ণনীয় বিষয়ৰ তুল্যচমৎকাৰিতা আছে। তাত শব্দ-সম্ভাৰে অৰ্থৰ মনোহাৰিণীক অতিক্ৰম কৰা নাই বা বাচ্য অৰ্থৰ তুলনাত বাচক শব্দৰ চমৎকাৰিতাৰ অভাৱ হোৱা নাই।

ওপৰৰ আলোচনাৰ পৰা এইটো স্পষ্ট হয় যে কৰিব প্ৰতিভাসম্ভূত যি ৰচনা-বিচাৰত শব্দ আৰু অৰ্থই তুল্য চমৎকাৰিতা লাভ কৰে সেয়ে সাহিত্য। প্ৰসিদ্ধ আলঙ্কাৰিক জগন্নাথ কৈছে তেওঁৰ 'বস-গঙ্গাধৰ' পুথিত সাহিত্যত শব্দৰেই প্ৰাধিক্স দিছে ('বমণীয়াখপ্ৰতিপাদকঃ শব্দঃ কাব্যম')। তেওঁ কয় যে, এনেকুৱা দেখা যায় যে কোনো এখন কাব্য পঢ়ি বা শুনি কোনো এজনৰ কলে যে, কাব্য পঢ়িলোঁ বা শুনিলোঁ। কিন্তু তাৰ অৰ্থ ঠিক বৃদ্ধিৰ পৰা নাই; সেয়েহলে কাব্যত শব্দ আৰু অৰ্থৰ সহিততা জে সত্তৰ নহল! সেইকাৰণে যি শব্দবাশিয়ে চিত্তমৎকাৰী অৰ্থ বা বিষয় প্ৰতিপাদন কৰে সেয়ে কাব্য। আচাৰ্য্য দত্তীয়েও 'ইন্দ্ৰধ্বংসিকা পদাৱলীক' অৰ্থাৎ মনোহাৰী অৰ্থবৃত্ত শব্দকই কাব্য আখ্যা দিছে। তথাপি শব্দ আৰু অৰ্থ উভয়ৰ সম্মিলনেই সাহিত্য হওক বা বমণীয় অৰ্থ প্ৰতিপাদক কেৱলমাত্ৰ শব্দই সাহিত্য হওক, ওপৰৰ আলোচনাৰ পৰা এইটো অন্ততঃ স্পষ্ট হয় যে, সাহিত্যত সম্মিলিত শব্দাৰ্থ বা শব্দত সৌন্দৰ্য্যৰ সৃষ্টি হৈ পাঠক বা শ্ৰোতাৰ চিত্তৰ অনিৰ্ভৰণীয় আনন্দত আগুত কৰে। এই সৌন্দৰ্য্য-সৃষ্টিয়েই লোকবাহুত শৰ্কাৰ্থকৈ সাহিত্যত ব্যৱহাৰ শব্দাৰ্থৰ অসাধাৰণ বৈশিষ্ট্য।

কিন্তু সাধাৰণ ব্যৱহাৰৰ তুলনাত সাহিত্য ব্যৱহাৰগোচৰ এই শব্দ আৰু অৰ্থত এনে কি বৈশিষ্ট্য থাকে যাব ফলত সেই শব্দ আৰু অৰ্থত সৌন্দৰ্য্যৰ সৃষ্টি হৈ চিত্তত অপাৰ্থিৰ আনন্দ উৎপাদন কৰে। এই সৌন্দৰ্য্য-সৃষ্টিৰ মূলত বস, অলঙ্কাৰ, গুণ, বাণী বা ধ্বনি এইবোৰৰ কোনটো যে একান্ত অপৰিহাৰ্য্য অৰ্থাৎ সেইবোৰৰ কোনটোৰ অৱৰ্তমানত যি সৌন্দৰ্য্য মণ্ডিত শব্দাৰ্থময় সাহিত্য বা কাব্য তাৰ প্ৰাণসত্তাৰ পৰা বিচূত হয় তাক নিৰ্ণয় কৰাও সাহিত্য-সমালোচকসকল একান্ত সচেষ্ট হৈছে

আৰু ইয়াৰ ফলত বিভিন্ন মতবাদৰ প্ৰৱৰ্তন হৈছে।

বৰ্তমান পোৱা সংস্কৃত অলঙ্কাৰ-শাস্ত্ৰৰ ভিতৰত ভৱতমুনি-শ্ৰুতী নাট্যশাস্ত্ৰই আটাইতকৈ বেচি পুৰণি। ভৱতমুনিয়ে 'লক্ষণক' কাব্যত শব্দাৰ্থৰ সৌন্দৰ্য্য সম্পাদনৰ কাৰণ বুলিছে। তেওঁ কৈছে, "কাব্যবন্ধস্ত কৰ্তব্যঃ ষট্ৰিংশৎ লক্ষণাঘিতাঃ" (নাট্যশাস্ত্ৰ ১০।১২৮)। তেওঁৰ মতে লক্ষণেই কাব্যৰ অন্তৰঙ্গ সাধন আৰু অলঙ্কাৰ, গুণ আদি তাৰ বহিৰঙ্গ সাধন। পাচত আচাৰ্য্য অভিনৱগুপ্তই "অভিনৱভাৰতী" বাখ্যা কৰোতে তেওঁহীত 'লক্ষণক' বন্ধাৰ শৰীৰৰ লগত তুলনা কৰি কৈছে, "যথা হি বাহুত বিভক্তা বিচাগ্ৰামানী ইমমবিত্ততে—মুকুটাজলদ্বাৰঃ; শৌৰ্যাঘি-নিচগুণঃ, বৃঢ়োৎপৰ্ব্বালিলকণ সসুদায়ো বাজ্ঞা অলঙ্কাৰাংশঃ, গুণবাংচ লক্ষণীচৰং তথা কাব্যমপি। তেন গুণালঙ্কাৰব্যাতিবিক্ৰাঃ সৰ্ব্বৈ লক্ষণম্ ইতি মন্তব্যম্" (২।৩০৫)। বাহুমুকুট আদি অলঙ্কাৰ, শৌৰ্যাঘিগুণ আৰু বিশাল বন্ধ-ৰূপ লক্ষণযুক্ত বন্ধা যেনে অলঙ্কাৰীয়, গুণবান আৰু দৰ্শনযোগ্য হয়, সেইদৰে যি লক্ষণযুক্ত সেয়ে কাব্য, আৰু সেয়ে অলঙ্কাৰ্য্য, গুণযুক্ত আৰু সছদয় পাঠক বা শ্ৰোতাৰ উপলোগ্য হৈ থাকে। ইয়াৰ পৰা স্পষ্ট বৃদ্ধা যায় যে অলঙ্কাৰ, গুণ আদিয়ে মাথোন কাব্যৰ উৎকৰ্ষতা বৰ্দ্ধন কৰে। সেইকাৰণে কাব্যদেহৰ অপৰিহাৰ্য্য উপাদান নহয়, কিন্তু 'লক্ষণ' কাব্যদেহৰ অঙ্গীভূত। সেইকাৰণে এইটো সাহিত্যৰ অপৰিহাৰ্য্য উপাদান। আচাৰ্য্য অভিনৱগুপ্তই 'লক্ষণ' প্ৰসঙ্গত কৈছে— 'এৱা কবিযাপাবৰলাদ যদৰ্থজাতং লৌকিকা স্বভাবাদ্ ভিত্তমানং তদেব লক্ষণম্ ইত্যুক্তম্' (অবিনৱভাৰতী ২।২০২)।

কবি-বৰ্ণা দ্বাৰা লোকদৃষ্ট বিষয়সমূহে তাৰ লৌকিক দ্বাৰা অতিক্ৰম কৰি যি ধৰ্মৰ বলেৰে অলৌকিক

চমৎকাৰিতা লাভ কৰে সেই ধৰ্মই হৈছে লক্ষণ। গুণ, অলঙ্কাৰ আদি বেলেগ কৰি ললেও যি ধৰ্ম থকা কাৰণে সাহিত্যত শৰ্কাৰ্থত সৌন্দৰ্য্যৰ সৃষ্টি হয় সেয়ে 'লক্ষণ'।

ভৱতমুনিয়ে উক্ত লক্ষণক অলঙ্কাৰসমিত অৰ্থাৎ অলঙ্কাৰতুল্য বুলিছে। কিন্তু সেইবোৰক তেওঁ অলঙ্কাৰ বুলি কোৱা নাই। তেওঁৰ মতে উপমা, দীপক, ৰূপক আৰু যমক এই চাৰিটা মাথোন অলঙ্কাৰ। বাকীবোৰ ব্যৱহাৰ বিচিত্ৰ অলঙ্কাৰ এই 'লক্ষণ'ৰেই বিভিন্ন ৰূপ। কিন্তু তেওঁ 'লক্ষণক' কাব্যৰ অন্তৰঙ্গ সাধন বুলিলেও বসকে তেওঁ আচ্ছাদতে কাব্যৰ উৎসৰূপে নিৰ্দেশ কৰিছে। ভাৰতীয় সাহিত্য জগতত ভৱত-মুনিয়ে এই সৰ্ব্বজনস্বীকৃত বসবাদৰ প্ৰৱৰ্তক। তেওঁ কৈছে, 'নহি বসাত্ত কৰ্শিদ্ধাঃ প্ৰৱৰ্ততে' (নাট্যশাস্ত্ৰ-১।২৭৩)। অৰ্থাৎ বসক নাম দি কাব্য আৰম্ভই হ'ব নোৱাৰে। বসেই শৰ্কাৰ্থত সৌন্দৰ্য্যৰ আধাৰ। সি যি হওক, ভৱতমুনিৰ দ্বাৰা স্বীকৃত উল্লিখিত লক্ষণ আৰু কাব্যৰ অলঙ্কাৰবোৰৰ ভিতৰত প্ৰভেদ ইমান সূক্ষ্ম যে, পৰৱৰ্তীকালত সেই 'লক্ষণ' অলঙ্কাৰৰ পৰা বেলেগে স্বীকৃত নোহোৱাৰ কাৰণে অলঙ্কাৰেৰে অঙ্গীভূত হৈ গৈছে।

পাচত যুগত ভামহ, উদ্ভট আদি আলঙ্কাৰিকসকলে কাব্যত অলঙ্কাৰৰেই প্ৰাধিক্স স্থাপন কৰিছে। ভামহে তেওঁৰ কাব্যালঙ্কাৰ পুথিত শব্দ আৰু অৰ্থত সৌন্দৰ্য্য-সৃষ্টিৰ কাৰণে অলঙ্কাৰৰ অপৰিহাৰ্য্যতা প্ৰতিপাদন কৰিছে। তেওঁৰ মতে বক্রোক্তিকৰ পৰা সংক্লে অলঙ্কাৰৰ উদ্ভৱ হৈছে। বক্রোক্তিক নেথাকিলে অলঙ্কাৰৰ সৃষ্টি নহয় আৰু অলঙ্কাৰ নেথাকিলে সৌন্দৰ্য্যৰ অভাৱত সি কাব্য নহয়। সেয়েহে বিষয়ৰ যথাযথ বৰ্ণনৰূপ স্বভাৱোক্তিক তেওঁ অলঙ্কাৰ বুলি স্বীকাৰ কৰা নাই। স্বভাৱোক্তিক অলঙ্কাৰৰ দ্বাৰা বিচিত্ৰ নিবদ্ধক সাহিত্য বুলিলে সুবুদ্ধী, দৰ্শন, বিজ্ঞান,

আদিকো সাহিত্য বুলিব লাগে। আচাৰ্য্য দণ্ডীয়ে কিন্তু স্বভাৱোক্তি অলঙ্কাৰ বব বেচি প্ৰাধাঞ্চ দিত্তেৰ্ব কাব্যাদৰ্শ পুথিত কৈছে, “শাস্ত্ৰেণ অশ্ৰেব সাত্ৰাণ্য কাব্যোৰপোত্তনীকীৰ্ত্তম” (২১৩)। তেওঁ অলঙ্কাৰ-বোৰক মূলতঃ স্বভাৱোক্তি আৰু বক্তোক্তি এই দুভাগত বিভক্ত কৰিছে। আচাৰ্য্য দণ্ডীয়ে কাব্যত শোভা সম্পাদনকাৰী ধৰ্মক অৰ্থাৎ যি ধৰ্মই কাব্যত শব্দ আৰু অৰ্থৰ সৌন্দৰ্য্য সম্পাদন কৰে তাকে অলঙ্কাৰ বুলিছে।

কিন্তু এতিয়া কথা হৈছে যে কাব্য কাৰণে এই অলঙ্কাৰ প্ৰয়োজনীয়তা অৰ্থাৎ এই অলঙ্কাৰবোৰে কাক অলঙ্কৃত কৰে? অলঙ্কাৰবাদীসকলে কাব্যকেই অলঙ্কাৰ্য্য বুলিছে অৰ্থাৎ তেওঁলোকৰ মতে অলঙ্কাৰ-সমূহে কাব্যকে অলঙ্কৃত কৰে। অলঙ্কাৰই কাব্যৰ কাব্যৰ সম্পাদনত একান্ত অপৰিহাৰ্য্য; আৰু গুণ, বীতি আদি অলঙ্কাৰৰ অধীন। অলঙ্কাৰৰ বাহিৰে বসৰ কোনো পৃথক সত্তা তেওঁলোকে স্বীকাৰ কৰা নাই, আৰু সেই কাৰণেই তেওঁলোকে বস-ভাৱপূৰ্ণ বসবং, উৰ্দ্ধশ্চি, প্ৰেয়ঃ আদিকো অলঙ্কাৰৰ ভিতৰত পৰিগণিত কৰিছে। বসবাদীসকলৰ মতে দ্বিত্ব সাহিত্যত বসেই অলঙ্কৃত হবৰ যোগ্য। বস কাব্যৰ অপৰিহাৰ্য্য উপাদান। বসেই কাব্যৰ জীৱন; অলঙ্কাৰে মাথোন সেই বসৰ উৎকৰ্ষতা সাধন কৰে। পৰবৰ্ত্তীকালত প্ৰতীহাবেন্দুবোৰে উদ্ভটবিতৰিত “কাব্যালঙ্কাৰসামৰণ্যেব” ব্যাখ্যা লভ্যবৃত্তিত অলঙ্কাৰ প্ৰস্থানৰ আচাৰ্য্যসকলৰ মতৰ প্ৰতি কটাক কৰি কৈছে “নখলু কাব্যন্ত বসনাং চ অলঙ্কাৰ্যালালম্ভাবঃ। কিন্তু অঙ্কশৰীৰ ভাৱঃ। বস হি কাব্যন্ত আত্মবেন অৱস্থিতা। শব্দার্থো চ শৰীৰৰূপতা। যথা হি আত্মাধিষ্ঠিত শৰীৰ জীৱতীতি ব্যপদিশ্ৰতে। তথা বসাদিষ্ঠিতস্ত কাব্যন্ত জীৱরূপতয়া ব্যপদেশঃ ক্ৰিয়তে। ০০০০০ বসাত্মধিষ্ঠিতঃ কাব্য জীৱরূপতয়া

যতঃ। কথ্যতে তদ্বসাদীনাং কাব্যাত্মক ব্যৱস্থিতম” (লঘুপুণ্ডি) ॥

—কাব্যৰ আধাৰ হৈছে বস। কাব্য আৰু বসৰ ভিতৰত কোনো কাব্যে অলঙ্কাৰ্য্য বা অলঙ্কাৰ নহয়। শব্দ আৰু অৰ্থ কাব্যৰ শৰীৰ আৰু বস কাব্যৰ প্ৰাণ স্বৰূপ। প্ৰাণীদেহত চৈতন্যৰ সত্তা থাকিলে তেতিয়া যেনেকৈ তাক প্ৰাণী বোলা যায় তেনেকৈ বস, ভাৱ, বসভাস আদি থাকিলে তেতিয়াহে সেই শব্দ আৰু অৰ্থক কাব্য বা সাহিত্য বোলা যায়। সেই কাৰণে বসেই কাব্যৰ আত্মস্বৰূপ।

পৰবৰ্ত্তীকালত আচাৰ্য্য দণ্ডী, বামন আদিয়ে অলঙ্কাৰ সম্বন্ধে যথেষ্ট আলোচনা কৰিলেও সাহিত্যত অলঙ্কাৰৰ অপৰিহাৰ্য্যতা স্বীকাৰ কৰা নাই। অলঙ্কাৰে সাহিত্যৰ সৌন্দৰ্য্য-বৰ্দ্ধন কৰে সঁচা, কিন্তু অলঙ্কাৰ কাব্য নহয়। অলঙ্কাৰ নিজে কেতিয়াও কাব্য হ'ব নোৱাৰে। অলঙ্কাৰ যে সৌন্দৰ্য্য সাধনৰ এক অমুতম উপাদান সেট বিষয়ে কোনো সন্দেহ নাই; কিন্তু অলঙ্কাৰ হ'ভাৱ ৰয়ে যে, ই আন বস্তুক অলঙ্কৃত বা বিকৃত কৰে। “অলঙ্ক্ৰিয়তে এতি” ইতি অলঙ্কাৰঃ— যথা দ্বাবা কাব্যাক অলঙ্কৃত কৰা হয় সেয়ে অলঙ্কাৰ। সেই কাৰণে অলঙ্কাৰকেই কাব্যৰ একান্ত অপৰিহাৰ্য্য অঙ্গ বুলিলে যাক অলঙ্কৃত কৰিব লাগিব তাৰ সুকাৰ্য্য সত্তা আৰু বিচাৰি পোৱা নোৱাৰ। একেৰে অলঙ্কাৰক কাব্যৰ অপৰিহাৰ্য্য সাধন বুলি স্বকাৰ কৰিব নোৱাৰি।

কাব্যাদৰ্শকাৰ আচাৰ্য্য দণ্ডীয়ে প্ৰেয়ঃ, প্ৰসাদ, সমতা, মাধুৰ্য্য আদি দহোটা গুণকেই বিদৰ্ভমতে কাব্যৰ প্ৰাণস্বৰূপ বুলিছে। বৰ্ণ বা পদ সমূহৰ যথাযথ সংঘটনা বা বিশ্ৰাসৰ দ্বাৰা তাত মাধুৰ্য্য, প্ৰসাদ, গুণ আদি গুণবোৰৰ প্ৰতিষ্ঠা হয় আৰু তাত্তেই শব্দ আৰু অৰ্থত সৌন্দৰ্য্যৰ সৃষ্টি হয়। যি ধৰ্মই সাহিত্যত শব্দ আৰু অৰ্থৰ উৎকৰ্ষ সাধন কৰে তাকে গুণ বোলে। শৌৰ্য্য, বীৰ্য্য, দয়া, দাৰ্শিক্য আদি ধৰ্মবোৰ

জীৱদেহত যেনে দেহীৰ গুণ বুলি কথিত হয়, তেনেদৰে কাব্যদেহত দেহী অৰ্থাৎ আত্মা যি বস সেই বসৰ উৎকৰ্ষ সাধন কৰে বুলি মাধুৰ্য্য আদি ধৰ্মবোৰ সাহিত্যত গুণ বুলি কথিত হয়। দণ্ডীৰ এই গুণৰ ভেদিত কাব্য-বচনাৰ পদ্ধতিক বৈদৰ্ভী আৰু গৌড়ী এই দুই মাৰ্গ অৰ্থাৎ বীতিত বিভক্ত কৰিছে।

আচাৰ্য্য বামনে কিন্তু গুণ আৰু অলঙ্কাৰযুক্ত শব্দার্থকেই কাব্য বুলিছে। তেওঁ কৈছে, “কাব্যশব্দোহয়ং গুণালাঙ্কাৰয়ো সংস্কৃতয়োঃ শব্দার্থযোৰ্বৰ্গতে”। ইয়াৰ পৰা বুদ্ধিব পাৰি যে তেওঁ কাব্যত গুণ আৰু অলঙ্কাৰ দুয়োৰেই প্ৰয়োজনীয়তা স্বীকাৰ কৰিছে। তেওঁৰ মতে গুণ আৰু অলঙ্কাৰ শব্দ আৰু অৰ্থৰ ধৰ্ম বিশেষ। কাব্যত যি ধৰ্মই সৌন্দৰ্য্য সম্পাদন কৰে সেয়ে গুণ; আৰু অলঙ্কাৰে সেই সৌন্দৰ্য্যৰ বৃদ্ধি সাধন কৰে। গুণসমূহ নিত্যধৰ্ম আৰু অলঙ্কাৰ সমূহ অনিত্য-ধৰ্ম। কৰিয়ে নিজ ইচ্ছা অমুসৰি সাহিত্যত শব্দ আৰু অৰ্থত অলঙ্কাৰৰ সন্নিবেশ কৰিব পাৰে আৰু অলঙ্কাৰবিহীন শব্দার্থবো হাবহাৰ কৰিব পাৰে। সাহিত্যতৰ্পণকাৰ বিখ্যাত কবিৰাজেও অলঙ্কাৰৰ লক্ষণ নিৰ্দ্দেশ প্ৰসঙ্গত কৈছে—

“শব্দার্থয়োবস্থিবা যে ধৰ্মাঃ শোভাতিশায়িনঃ।

বসাদীপুৰ্ণপুৰ্ণস্থোহলঙ্কাৰান্তেহপদাৱিবঃ” ১০১

—অৰ্থাৎ অঙ্গদ (বাজু) প্ৰভৃতি অলঙ্কাৰ যেনেকৈ শৰীৰত সন্নিবেশিত কৰা হয় আৰু পুনৰ সোলোকাই ধোৱা হয় তেনেকৈ সাহিত্যতো শব্দ আৰু অৰ্থত

অলঙ্কাৰ সন্নিবেশ কৰিব পাৰি আৰু তাৰ পৰা বিযুক্ত কৰিব পাৰি। সেই কাৰণে উক্ত ঠাইত অঙ্গদ বা বাজু আদি অলঙ্কাৰে শৰীৰৰ শোভা বৰ্দ্ধন কৰে অথচ সেইবোৰ শৰীৰৰ অবিচ্ছেদ্য ধৰ্ম নহয় তেনেদৰে সাহিত্যতো অলঙ্কাৰসমূহ শব্দার্থৰ অবিচ্ছেদ্য ধৰ্ম নহয়।

সি যি কি নহওক আচাৰ্য্য বামনৰ মতে গুণসমূহ কাব্যৰ প্ৰাণ-স্বৰূপ বীতিৰ ধৰ্ম, আৰু অলঙ্কাৰ কাব্যৰ শৰীৰস্বৰূপ শব্দার্থৰ ধৰ্ম। তেওঁ কয়, “কাব্যঃ গ্ৰাহ্যমলঙ্কাৰাং। সৌন্দৰ্য্যমলঙ্কাৰঃ” (কাব্যালঙ্কাৰ-সুত্ৰপুণ্ডি ১১২)। কাব্যৰ সৌন্দৰ্য্যই অলঙ্কাৰ আৰু এই অলঙ্কাৰ থকাৰ কাৰণেই কাব্য সম্বন্ধৰ ব্যক্তিব ইমান উপাদেশ হয়। আচাৰ্য্য বামনে বীতিকেই কাব্যৰ আত্মা বুলিছে। তেওঁ কাব্যত বচনাৰ একোখন দেশৰ বিশেষ বিশেষ পদ্ধতিক ‘বীতি’ বুলি অভিহিত কৰিছে আৰু বৈদৰ্ভী, গৌড়ী, পাকাণী আদি বীতিৰ কথা উল্লেখ কৰিছে। তাৰ ভিতৰত একো বৈদৰ্ভী বীতিক শ্ৰেষ্ঠ বীতি হিচাবে গ্ৰহণ কৰিছে। মাধুৰ্য্য, গুণাভিতা আদি গুণসমূহৰ ভিতৰত কোনো এটা গুণ কোনো দেশৰ বচনাত বৰ বেটিক পৰিলক্ষিত হোৱাৰ কাৰণে তেনে-ধৰণৰ গুণবিশিষ্ট বচনাৰ পদ্ধতিক বীতবাদীসকলে একোখন দেশৰ নাম অমুসৰি সেই সেই বীতিত বিভক্ত কৰিছে।

(ক্ৰমশঃ)

মানৱ চৰিত্ৰ চিত্ৰণত কালিদাস

ত্ৰিযৌগীৰাজ বহু

এটা সমালোচনা-প্ৰায়ে শুনা যায় যে কালিদাস প্ৰকৃতি-বৰ্ণনাত অতুলনীয় আৰু ছেয়পীয়েৰ মানৱ-চৰিত্ৰ চিত্ৰণত অতুলনীয়। কালিদাসৰ ছেয়পীয়েৰ নিচিনাকৈ মানৱ-চৰিত্ৰ চিত্ৰণত নিপুণতা নাই। কিন্তু এই সমালোচনাটো ভুল। যিসকল সাহিত্য-বসিক আৰু সাহিত্য-বিচাৰক স্ৰষ্টাৰূপেই নিৰপেক্ষভাৱে প্ৰয়োজন কৰিবেই নাটক অধ্যয়ন কৰিছে, তেওঁলোকে এইটো নিশ্চয়কৈ জানে যে ছেয়পীয়েৰৰ দৰে কালিদাসো মানৱ-চৰিত্ৰ চিত্ৰণত নিপুণ আৰু অধিতীয়। তেওঁ এহাতে যিদৰে বসব আকৰ আনহাতে সেইদৰে মানৱ-চৰিত্ৰৰো বাহুৰক। তলৰ আলোচনাৰ পৰাই এই সত্যটো প্ৰমাণিত হ'ব।

কালিদাসৰ ৰচিত নাটক তিনিখনৰ—অভিজ্ঞান শকুন্তলম, মালাৱিকাগ্নিমিত্ৰম আৰু বিক্ৰমোৰ্বশীয়ম—প্ৰত্যেকখনেই অপৰূপ। এই তিনিখনৰ ভিতৰত অভিজ্ঞানশকুন্তলম মুকুট-মাণ। কম পৰিসৰৰ ভিতৰত তিনিখন নাটকৰ চৰিত্ৰ দুব ৰখা, এখন নাটকৰ আটাইকেইটি প্ৰধান চৰিত্ৰৰ আলোচনাত সম্ভৱপৰ নহয়। কালিদাসৰ শ্ৰেষ্ঠ নাটক শকুন্তলাৰ ছটি প্ৰধান চৰিত্ৰ-নায়ক আৰু নায়িকা-হুয়ন্ত আৰু শকুন্তলাৰ চৰিত্ৰ বিশ্লেষণৰ দ্বাৰাই কালিদাসে কিমান নিপুণভাৱে মানৱ-মানৱীৰ চৰিত্ৰ অঙ্কন কৰিছে তাক হৃদয়ৰকৈ বৃদ্ধি পৰা যাব। লগে লগে বস্তু আৰু চৰিত্ৰৰ সংঘাতৰ (interaction of plot and character) মাজেদি, দৃশ্যকাব্য নাটকৰ প্ৰাণশ্বৰূপ অস্তৱস্থৰ মাজেদি, বহিঃগতবৰ্ণন আৰু অন্তঃগতবৰ্ণন অতিক্ৰম কৰি

চৰিত্ৰবিলাক কেনেদৰে অৰূপক মহিমাৰে বিকশিত হৈছে তাকো দেখা পোৱা যাব। প্ৰথমতে হুয়ন্ত আৰু তাৰ পিছত শকুন্তলাৰ চৰিত্ৰ আলোচনা কৰা হ'ব।

এই নাটকত হুয়ন্ত আৰু শকুন্তলা দুয়োটা মুখ্য চৰিত্ৰ হলেও হুয়ন্তই নাটকখনৰ অধিকাংশ স্থান অধিকাৰ কৰিছে। শকুন্তলা নাটকখন হৈছে নায়ক-প্ৰধান নাটক, নায়িক-প্ৰধান নহয়। হুয়ন্ত যৌবোদিত নায়ক। সমুদ্ৰমেখলা ভাৰতবৰ্ষৰ মহাৰাজ, অতুল মহিমা-সম্পন্ন চন্দ্ৰবংশীয় নৃপতি। তেওঁৰ চৰিত্ৰ আৰু আচৰণত বাহুকাঁয় গাভীৰ্য আৰু মাৰুৰ্ণ্যৰ অৰূপ সমাবেশ ঘটিছে। তেওঁ বিনয়ী, সাহসী আৰু আশ্ৰিত-বৎসল। তেওঁ হৈন্দ্ৰবিলাসী বা বাসনাসক্ত ৰজাসকলৰ দৰে নহয়। তেওঁ অনলস, কষ্টসহিষ্ণু আৰু কৰ্তব্য-কৰ্মত সদায় সজাগ। নাটকৰ দ্বিতীয় অহত সেনাপতিয়ে তেওঁৰ বলিষ্ঠ আৰু কৰ্মপটু দেহ-বৰ্ণনা দিছে।

“অনৰবত ধৰুজ্যাফালন ক্ৰু-বপুৰ্ণ
বৰিকিবণমহিষ্ণু ক্ৰেশলেশৈৰভিন্নম্।
অপচিতসপি গাৱত ব্যাতয়দালক্ষ্যঃ
গিৰিচৰ ইব নাগঃ প্ৰাণসাৰঃ বিভস্তি।”

(প্ৰথম অঙ্ক)

এই বৰ্ণনাৰ পৰা ৰজাৰ অনবস্তু দেহসৌষ্ঠৱ, অসাধাৰণ শক্তি, কষ্টসহিষ্ণুতা, কৰ্মপটুতা আৰু অনলস প্ৰকৃতিৰ পৰিচয় পোৱা যায়।

ছেয়পীয়েৰে বৰ্ণনা কৰা প্ৰেমিক নায়ক ৰোমিও (Romco) আদিয়ে প্ৰেমকে সৰ্বৰ বুলি ভাবিছে

আৰু প্ৰেমৰ কাৰণে কৰ্তব্য-বৃদ্ধি আনকি ধৰ্মকেও
জলাঞ্জলি দিছে। প্ৰেমৰ মোহত তেওঁলোকে
বিধৰূপগতক পাহৰি গৈছে আৰু নায়িকাৰ চিন্তাত
আত্মবিশ্বাস হৈছে। কিন্তু হুয়ন্তৰ প্ৰেমনিষ্ঠাই
তেওঁৰ কৰ্তব্য নিষ্ঠাক আৰু তেওঁৰ কৰ্তব্য-জ্ঞানক
দুৰ্গ কৰিব পৰা নাই। তেওঁ বিখ্যাত পুৰুষাৰীয়া ৰজা,
ভাৰতৰ অধীশ্বৰ। গতিকে তেওঁৰ ক্ষেত্ৰত এই
জাতীয় চৰিত্ৰৰ বিকাশ ঘটাতো স্বাভাৱিক আৰু
প্ৰত্যাশিত। বোমিও আৰু জুলিয়েটৰ প্ৰণয় বা
মিলনত বাধা হৈ উঠিছিল চুয়ো পৰিয়ালৰ ভিতৰত
হোৱা কাৰিণী; অৰ্থাৎ এই বাধা হৈছে বাহিবৰ বাধা,
মৰণ বাধা নহয়। শকুন্তলা নাটকৰ প্ৰথম আৰু দ্বিতীয়
অহত হুয়ন্তই যেতিয়া শকুন্তলাৰ অশোক-সাম্ৰাজ্য
ৰূপ-যৌৱনত মুগ্ধ হ'ল আৰু যেতিয়া তেওঁ শকুন্তলা
অবিবাহিত বুলি জানিলে, তেতিয়া ইচ্ছা কৰাহলে তেওঁ
শকুন্তলাক বিয়া কৰাব পাৰিলেহেঁতেন, কাৰণ ৰজাৰ
গৰ্ভক-বিবাহ শাস্ত্ৰই অনুমোদন কৰে। কিন্তু হুয়ন্তৰ
মনৰ ধৰ্মজ্ঞানে তাত বাধা দিলে। ই হৈছে অজ্ঞৰ
বাধা, বাহিবৰ বাধা নহয়। সেই বাবে তেওঁ সখায়েক-
সকলৰ সৈতে কথাবতৰাৰ জৰীয়েত শকুন্তলা ত্ৰাস্ৰণ
কৰা নহয়-ক্ষত্ৰিয়মন্ত্ৰাৰ, তেওঁ কুমাৰী-বাৰুদন্তাও
নহয় ইত্যাদি সকলো তত্ত্ব উন্মত্তান কৰি ধৰ্মতঃ
কোনোবাধা নাই বুলি জানি তাৰ পিছতহে হৃদয়-দান
কৰিছে। পক্ষম অহুততো শাপৰ প্ৰভাৱত শকুন্তলাক
পৰশ্বী বুলি প্ৰত্যাত্থান কৰাতো হুয়ন্তৰ ধৰ্মজ্ঞানৰেই
পৰিচয় পোৱা যায়।

কেৱল ধৰ্মজ্ঞানেই নহয়, প্ৰেমৰ প্ৰৱলতাৰেই তেওঁৰ
কৰ্তব্য-নিষ্ঠাকো কেতিয়াও দুৰ্গ কৰিব পৰা নাই।
প্ৰেমৰ তীব্ৰতাত তেওঁ আত্মবিশ্বাস হোৱা নাই।
আৱশ্যক হোৱাত নিজকে ততালিকে সংঘত কৰি
কৰ্তব্য-কৰ্মত বত হৈ পৰিছে। তেওঁৰ প্ৰেম যেনে
প্ৰৱল, কৰ্তব্য বৃদ্ধিও তেনে সৰল। প্ৰথম অহত

শকুন্তলা, অননুয়া আৰু প্ৰিয়দ্বন্দাৰ সৈতে তেওঁৰ
ৰূপত মুগ্ধ হৈ থকা অৱস্থাত এটা বনৰীয়া পগলা
হাতীয়ে তপোবনত সোমাই তপসীসকলৰ অনিষ্ট
কৰিছে বুলি শুনাযাত্ৰকে হুয়ন্তই তেওঁলোকৰ বন্ধাৰ
বাৰে অলপো বিলম্ব নকৰি গুচি গ'ল। তেওঁ
ক্ষত্ৰিয়; আৰ্হসকলক ৰক্ষা কৰা তেওঁৰ কৰ্তব্য।
সেই কৰ্তব্যৰ সমুখত প্ৰেমো তুচ্ছ। অথচ অৱচেতন
মনত সেই প্ৰেমে তেওঁৰ অন্তৰক সদায় আগুত
কৰি ৰাখিছে।

দ্বিতীয় অহত তেওঁ বিদূষকৰ আগত আশ্ৰম
কৰা শকুন্তলাৰ অপাধিৰ ৰূপ-কাঙ্ক্ষি বৰ্ণনা কৰি
কৰি শকুন্তলাৰ চিন্তাত মগ্ন হৈ আছে। এনেতে
তেওঁ শুনিবলৈ পালে যে ৰাক্ষস আহি আশ্ৰম-
বাসীসকলৰ ওপৰত আত্যাচাৰ কৰিছে। তেওঁ
তৎক্ষণাত অস্ত্ৰ-শাৰ লৈ তেওঁলোকক ৰক্ষা কৰিবলৈ
ওলাল। সেই সময়ত প্ৰেমৰ বাজাৰ লগত যেন
তেওঁৰ কোনো সন্দ্বন্দ নাই; তেওঁ যেন শকুন্তলাৰ
নামেই শুনা নাই; তেওঁ যেন নহুন ৰাজাৰ নহুন
মন্ত্ৰাণ। কেনে আচৰিত কথা! হুয়ন্তৰ চৰিত্ৰত
একেলগে দুটি ভিন ভিন ভাৱৰ সমাবেশ। প্ৰেমৰ
তীব্ৰতা আৰু কৰ্তব্য-নিষ্ঠা—এই দুঘৰ মাজত হুয়ন্তৰ
চৰিত্ৰ পৰিস্কৃত হৈছে।

কৰ্তব্য-নিষ্ঠাৰ দৰে প্ৰেমৰ মহিমা আৰু গভীৰতাও
অনুৰূপভাৱে হুয়ন্তৰ চৰিত্ৰত দেখা যায়। দেহ-
সৰ্বৰ কামনাটকৈ তেওঁৰ প্ৰেম গুণ ৰূপৰ। ৰজা
গুণগা-বিলাসী আছিল; প্ৰেমৰ বাহুমন্ত্ৰত তেওঁৰ
হৃদয় কুমিল। এদিনৰ ভিতৰতে তেওঁৰ অন্তৰত
সকলো প্ৰাণীৰ প্ৰতি গভীৰ প্ৰেমৰ সঞ্চার হ'ল।
প্ৰেমৰ প্ৰভাৱত পৰি তেওঁ নিজে প্ৰাণী-হৃত্যাব পৰা
বিষত হ'ল, আৰু লগে লগে সকলো জীৱ-জন্তু তেওঁৰ
ৰাজ্যত নিঃশেষে বিচৰণ কৰক এই ইচ্ছা প্ৰকাশ
কৰিলে।

“গাহস্ত্যং মহিষা নিপানসলিলাং শূক্ৰমুচ্ছস্তাভিঃ
ছায়াবন্ধকমদকং মুগকুলং বোমমমভাত্যত্ৰ ॥

বিশ্ৰাম্য ক্রিয়াতাং বাহাত্তিত্তিমুস্তাকতিং পথলে
বিশ্রাম্য লভতামিদং চ শিখিলজ্যাবন্ধমশ্ৰুত্বঃ ॥

(দ্বিতীয় অঙ্ক—৬ শ্লোক)

মুগয়া-বিলাসীৰ এই আকস্মিক মুগয়া-বিভূত্যা
শেখি সেনাপতি আচৰিত হ’ল, কিয়নো ইয়াৰ আচল
কাৰণ তেওঁ নেজানে।

বিবৃৎকৰ আগত শকুন্তলাৰ ৰূপ বৰ্ণনা কৰোতেও
তেওঁ সাধাৰণ ইঞ্জিয়-সাপেক্ষ কাদুক বাস্তব দৰে
কোনো বৰ্ণনা কৰা নাই। শকুন্তলাৰ কোনো অঙ্গৰে
তাঁত উল্লেখ নাই। অনবধ ভাষাৰে মাথোন অঙ্গ-
ৰূপৰ সৌন্দৰ্য্যৰ বৰ্ণনা কৰিছে।

“অনাত্ৰাত পুংগুং কিসলয়মলুনং কৰকহঃ

অনাবিদ্ধং বহুং মধু নরমনাথাদিতবসম্ ॥

অখণ্ডং পূণ্যানাং ফলমিহ চ তুঙ্গপমনম্বং

ন জ্ঞানে ভোক্তব্যং কমিহ সমুপস্থাত্তি বিধিঃ” ॥

(দ্বিতীয় অঙ্ক—১০)

এই বহু-উদ্ধৃত (oft-quoted) শ্লোকটোৰ
“অনাত্ৰাত পুংগুং”, তেওঁৰ নিৰূপাৰ্থক অখণ্ড পুংগু
ফল” ইত্যাদি উপমাৰ দ্বাৰা শকুন্তলাৰ ৰূপ আৰু
হৃদয়ৰ দৃষ্টি-ভঙ্গীৰ পৰিত্ৰতা আৰু গভীৰতা ফুটি
উঠিছে।

প্ৰথম অঙ্কত ৰূপ-যৌৱনসম্পন্ন শকুন্তলাই
হৃদয়ৰ মনোবধ (end in itself), পঞ্চম আৰু ষষ্ঠ
অঙ্কত অন্তঃস্বৰা পুত্ৰহতী শকুন্তলাই তেওঁৰ মনোবধ
(means to an end); আৰু সপ্তম অৰ্থাৎ শেহ
অঙ্কত শকুন্তলা নহয়, পুত্ৰ ভবতঃহে তেওঁৰ মনোবধ।
ভবতক তেওঁ নিৰ্দ্ধৰ পুত্ৰ বুলি জানিব পাৰি কৈছে,
‘কথং সম্পূৰ্ণং মনোবধং নাভিনন্দামি’। প্ৰথম আৰু
দ্বিতীয় অঙ্কত শকুন্তলা হৈছে—‘অনাত্ৰাত পুংগুং’,
জাৰ্মান কবি-সম্ৰাট Goethe-ৰ ভাষাত ‘young

year’s blossoms’; শেহৰ অঙ্কত তেওঁৰ পুতেক
ভবত হ’ল—‘অখণ্ডং পুণ্যানাং ফলম্’; Goethe-ই
যাক ‘the fruit of its decline’ বুলিছে।

হৃদয়ৰ চৰিত্ৰৰ উদাহৰা আৰু মহত্ব বহুত ৰূপত
প্ৰকাশিত হৈছে। তেওঁ দেৱতা, বিষ্ণু, স্বামী, স্ত্ৰী
আদিৰ প্ৰতি আত্মাশীল। তপোবনত তেওঁ সদায়
বিনীত বেশ্য প্ৰবেশ কৰে। পঞ্চম অঙ্কত অভিশাপৰ
কাৰণে শকুন্তলাক তেওঁ চিনিব নোৱাৰি প্ৰত্যাত্থান
কৰে। গৌতমীয়ে শকুন্তলাৰ মুখখন দেখিলে তেওঁক
চিনিব পাৰিব বুলি কোৱাত তেওঁ তৎক্ষণাৎ ক’লে,
‘অনিৰ্ধৰ্ম্মীয় পৰকলত্ৰম্’—পৰত্ৰাণীৰ মুখলৈ চোৱা
অহুচিত। আকৌ সপ্তম অঙ্কত নিজে নেজানি কৰা
অপবাধৰ বাবে পত্নীৰ ওচৰত ক্ষমা প্ৰাৰ্থনা
কৰিবলৈকো তেওঁ কুণ্ঠা-বোধ কৰা নাই।

যি কোনো দ্বিতীয় শ্ৰেণীৰ নাট্যকাৰে হৰ্ষাসান
অভিশাপ একান্ত বুলি মানি ললেহেঁতেন। কিন্তু
মানৱমনস্তত্ত্বজ্ঞ কালিদাসে একান্ত বুলি মানি লোৱা
নাই; তেওঁ মাহুহৰ মনক সকলোতকৈ ওপৰত ৰাি
দিছে। হৃদয়ই বৃদ্ধিৰ বিচৰত (শাপ প্ৰভাৱত)
ধৰ্মপত্নীক বেজানি প্ৰত্যাত্থান কৰিছে কিন্তু তেওঁৰ
হৃদয়ে যুদ্ধৰ বায় (সিদ্ধান্ত) মানি লব পৰা নাই।
তুলনীয়া—

(ক) ‘নবলু সপদি ভক্তং ন শকোমি হাতুম্’।

(খ) ‘কামং প্ৰত্যাদিষ্টাং স্বামিন ম পৰিগ্ৰহং মনুসেননয়াম্’
বলৱন্তু দুয়মানং প্ৰত্যায়য়তীৰ বে হ্ৰদয়ম্” ॥

শকুন্তলা কুন্তমতকৈয়ো কোমল; সহ, ধৈৰ্য
আদি বিষয়ত কিন্তু বজ্জতকৈয়ো কঠিন। হৃদয় বৃদ্ধি
বলত বলীয়ান, শকুন্তলা হ্ৰদয়ৰ বলত বলীয়ান।
শকুন্তলাৰ জন্মদাতা পিতৃ বিধামিত্ৰ, মাতৃ অপেদৰী
মেনকা, পালকপিতা কথ, তপোভঙ্গ তেওঁৰ জন্ম-
মাকৰ অস্বাভ, পিতাৰ তপোভঙ্গ, পালকপিতা কথ
সংঘম আৰু সংশ্লিষ্টা, স্বৰীয়েক হৃদয়কাৰীৰ মধু

প্ৰভাৱ—এই আটাইবোৰ মিলি শকুন্তলাৰ চৰিত্ৰক
অপূৰ্ণ কৰি তুলিছে। হৃদয়ই কৰ্তব্য-নিষ্ঠাৰ কাৰণে
জন্মক তুচ্ছ জ্ঞান কৰিব পাৰে, কিন্তু শকুন্তলাই
প্ৰেমৰ গভীৰতাত প্ৰিয়জনৰ চিন্তাত কেৱল কৰ্তব্যই
নহয় বিখ-সংসাৰকো পাহৰি যায়। হৃদয়ৰ প্ৰেম
আত্ম-সচেতন, শকুন্তলাৰ প্ৰেম আত্ম-বিলোপকাৰী।
তেওঁ নিৰ্দ্ধৰ আন্তৰ প্ৰেমিকৰ অন্তৰত বিলীন কৰি
দিছে। সেই কাৰণে চতুৰ্থ অঙ্কত হৃদয়ৰ চিন্তাত
নিমগ্ন হৈ থাকোতে তেওঁ হৰ্ষাসানৰ নিচিনা ভীষণ
স্বৰিৰ আগমন ঘোষণা—‘অয়মহং ভোঃ’ নাইবা তেওঁৰ
ঘোৰ অভিশাপগাথী একোৱেই শুনা নাপালে আৰু
খদি প্ৰতি অতিথি-সকলৰ কৰ্তব্য পাহৰি গ’ল।
অন্যফালে হৃদয়ই ষষ্ঠ অঙ্কত আৰ্হটীটো পোৱাৰ
পিছত শকুন্তলাৰ কাৰণে বিলাপ কৰি কৰি দিনে
বাতিয়ে চকুলোটুকি থকা অৱস্থাতো বিদূষকৰ আৰ্হনাদ
শুনি ততালিকে প্ৰাসাদৰ ওপৰলৈ গ’ল আৰু ইন্দ্ৰই
ধৰ্মত দৈত্য বধ কৰিবলৈ তেওঁক নিৰ্দ্ধৰ পঠিয়াইছে
বুলি শুনি মাতলিৰে সৈতে স্বৰ্গলৈ গমন কৰিলে।
এনে অৱস্থাত শকুন্তলাই কেতিয়াও এই
আৰ্হনাদ শুনা নাপালেহেঁতেন; প্ৰেমৰ গভীৰতাত
শকুন্তলাৰ বহিৰিশ্ৰিয় কৰ্তব্য-জ্ঞান লুপ্ত, বৃদ্ধি-বৃদ্ধি
হ্ৰদয়বৃত্তিত লীন। প্ৰণয়িনীৰ চিন্তাত বিভোলা
হোৱা অৱস্থাতো হৃদয়ৰ বৃদ্ধি-বৃদ্ধি আৰু কৰ্তব্যজ্ঞান
সজাগ। হৃদয় শকুন্তলাৰ বিৰহত উদ্ভাৱন নিচিনা
হৈছে, শকুন্তলাই কিন্তু বমণী হৈয়ো হৃদয়ৰ নিৰ্দ্ধৰ
প্ৰত্যাত্থানক দীৰ স্থিৰভাৱে সহ কৰিছে।

হৃদয় কৰ্তব্য-নিষ্ঠ দীৰ, বৰদক্ষ; কিন্তু শোকত
উদ্ভাৱন নিচিনা হৈ পৰিছে। দীৰ আৰু সহিষ্ণুতা
দেখুৱাব পৰা নাই, শকুন্তলা কিন্তু অৱলা বমণী হৈয়ো
দীৰৰ দৰে শোক সহ কৰিছে—বাতুলৰ নিচিনা হোৱা
নাই। ইয়াৰ কাৰণ এয়ে যে পুৰুষ বৃদ্ধিৰ বলত
বলীয়ান, বমণী হ্ৰদয়ৰ বলত বলীয়ান। অন্তঃস্বৰা
বমণীয়ে পুত্ৰৰ মঙ্গলৰ কাৰণে সকলো সহ কৰিব
পাৰে। সেয়েহে গৰ্ভস্থ পুত্ৰৰ মঙ্গলৰ কাৰণে শকুন্তলা
সংঘত হৈ আছে। হৃদয়ক তেওঁ এৰাবো দোষাৰোপ
কৰা নাই। সীতা আদি সতী সাক্ষী আৰ্হ বমণী-
সকলৰ দৰে তেওঁ নিৰ্দ্ধৰ ভাগ্যকেই দোষ দিছে—
‘স্বানি ভাগ্যানি নিন্দন্তী বালা’। নিৰ্দ্ধৰ বাৱহাৰ
কৰা সত্ত্বেও তেওঁ পতিক বাক্যেৰেও আঘাত কৰা
নাই। সকলো দীৰে সহ কৰিছে। শেষৰ অঙ্কত
পুত্ৰ ভবতে হৃদয়ক দেখি যেতিয়া ‘এই পুৰুষজন
কোন’ বুলি মাকক হৃদয়ে তেতিয়াও শকুন্তলাই
কৈছে, ‘বাছা, তোৰ ভাগ্যক সোধ’; হৃদয়ক অপবাদ
দিয়া বা হেয়জ্ঞান কৰা নাই। ইয়াতেই তেওঁৰ
প্ৰেমৰ গভীৰতা, ইয়াতেই তেওঁৰ প্ৰেমৰ জয়, হৃদয়
জয় আৰু পতিব্ৰতাৰ তপস্কাৰ জয়।

এই ছটি চৰিত্ৰ বিশ্লেষণ কৰি আমি দেখা পালোঁ।
যে মহাকাৰি কালিদাসে তেওঁৰ নাটকত মানৱ-চৰিত্ৰ
চিত্ৰণত অদ্ভুত অক্ষুণ্ণ আৰু মনস্তত্ত্বজ্ঞৰ পৰিচয়
দিছে। সেই কাৰণেই তেওঁক আমি মানৱ-চৰিত্ৰ
যাজকৰ বুলিব পাৰোঁ। •

• ত্ৰিগুণ সাহিত্য সভাৰ আয়োচনা চক্ৰত পঠিত।

হিন্দী মহাকাব্য রূপবেধা

ঐতরীশ্রুতমতমতম

ভারতীয় কাব্যমর্মরূপ আক পাশ্চাত্য কাব্যালোচক-সকলে মহাকাব্য বিভিন্ন লক্ষণ নির্ধারিত কবি ঠে গৈছে। এই লক্ষণবোৰ হুম্ব দৃষ্টিবে পৰ্য্যবেক্ষণ কৰিলে আৰু সেই বিষয়ে গভীৰভাবে চিন্তা কৰি চালে দেখা যায় যে এই লক্ষণবোৰৰ মৌলিক পাৰ্থক্য অতি কম। শ্ৰায় সকলো আলোচকেই স্বীকাৰ কৰে যে মহাকাব্য এবিধ বৃহদাকাব্য, বৰ্ণনাপ্ৰধান কাব্য। ইয়াত ব্যক্তি-ভাবনাতকৈ সমষ্টি-ভাবনাব প্ৰেভাৱ অধিক। ইয়াৰ বিষয়-বস্তু পৰম্পৰা-সমানুত, নায়ক উচ্চ বংশজাত আৰু ধীৰ প্ৰকৃতি-সম্পন্ন। তেওঁৰ উক্তি কোনো এজন ব্যক্তিৰ উক্তি নহয়, সমগ্ৰ যুগৰ উক্তি। মহাকাব্য যেতিয়া সকলো গুণেৰে বিভূষিত হয়, তেতিয়া ই মানৱ জীৱনৰ প্ৰাণ-সঞ্চাৰকাৰী কাব্য হৈ পৰে।

এবিধটলে “পয়েটজি” আৰু দণ্ডীয়ে “কাব্যাদৰ্শ”ত মহাকাব্যৰ বিষয়ে আলোচনা কৰিছে। তেওঁলোকে ইয়াৰ বাহ্যিক রূপবেধা আৰু শিল্প বিধানত অধিক গুৰুত্ব দিছে। এবিধটলে কৈছে, “মহাকাব্যত এটা বিষয়, এটা কাৰ্য্য নিজেই নিৰ্জত সিদ্ধ হৈ আদি-মধ্য-অন্তলে চলি থাকে।” দণ্ডীৰ মতে সৰ্ববন্ধ, মঙ্গলাচৰণ-যুক্ত, ইতিহাস-আধাৰিত, সদাশ্ৰয়াৱলম্বী, চতুৰ্বিধ ফলদাতা, উদাৰ, বুদ্ধিমান নায়কযুক্ত কাব্য ‘মহাকাব্য’ নামেৰে অভিহিত হ’ব পাৰে। বিশ্বনাথ সাহিত্য-দৰ্পণত দণ্ডীৰ বক্তব্যকেই অক্ষুৰ্ন বাখিছে। বিশ্বনাথ আদি ভাৰতীয় আৰু পাশ্চাত্য কাব্যালোচকসকলে নিৰ্ধাৰিত কৰি যোৱা মহাকাব্যৰ লক্ষণবোৰৰ অনেকাংশ

আজি নিৰ্বৰ্ণক প্ৰতিপন্ন হৈছে। ইয়াৰ কাৰণ, এই কাব্য শাস্ত্ৰকাৰসকলে মহাকাব্যৰ শিল্প-বিধান সম্পৰ্কে বিধান অচলীলন, অধ্যয়ন আৰু মনন কৰিছে, বস্তু-বিধান সখ্বে সিমান কৰা নাই। যি কোনো প্ৰকাৰ সাহিত্যতেই শিল্প আৰু বস্তুৰ মহত্ব আৰু গুৰুত্ব সমানভাবে স্বীকাৰ্য্য।

এই কাব্যালোচকসকলৰ কাব্য-সিদ্ধান্তৰ জটিল-তাতে নগণ আৰু সহজভাৱেই কৰ পাৰোঁ যে, মহাকাব্য জীৱন-জগতৰ শাশ্বত সখ্বেৰ বাটতিয়ুগীয়া প্ৰতিচ্ছবি। ইয়াত এনে শাশ্বত আৰু পৰম সত্যৰ অভিযুক্তি ঘটে যাৰ সহায়ত আমি জীৱন-সমস্ত্য সমাধান বিচাৰি পাব পাৰোঁ। একে আঘাবে কবলৈ গলে, মহাকাব্য নিৰ্জৰ গৰিমাৰ্গত সেই কাব্যৰূপ য’ত জীৱন-সমস্ত্যৰ নিৰ্দেশন, মানৱীয়া চেতনাৰ স্পন্দন, জীৱন-জগতৰ ঐক্যতান আৰু যুগ-জাগৰণৰ প্ৰাণময়ৰ প্ৰতিধ্বনি প্ৰবাহমান। আচাৰ্য্য নন্দহলাৰে বাজ-পেয়ীৰ ভাৱাবে কবলৈ গলে “মহাকাব্যৰ উদ্দেশ্য জাতীয় সঙ্ক্ৰান্তিৰ মহাপ্ৰবাহ, সভ্যতাৰ উদ্গৰ্গম, সজ্জ, প্ৰেয়স, মহাচৰিত্ৰৰ বিৰাট উৎকৰ্ষ অথবা আত্ম-তত্ত্বৰ চিত্ৰ অহুত্বত সত্য-দৰ্শনত নিহিত হৈ আছে।”

হিন্দী সাহিত্যৰ আদিকালৰ বচনা চন্দৰবদাটৰ ‘পৃথিৱাৰ বাসোঁ’ৰে হিন্দী মহাকাব্য-পৰম্পৰাৰ পাৰ্শ্বত মেৰিছে বুলি কৰ পাৰি। প্ৰাচীন আলোচকসকলৰ কাব্যালোচনাৰ লক্ষণবোৰ আগত লৈ বহুত আলোচকে ‘পৃথিৱাৰ বাসোঁ’ক মহাকাব্য (শ্ৰেণীভুক্ত কৰিছে যদিও, ইয়াক প্ৰকৃততে মহাকাব্য বুলি কবলৈ টান লাগে।

অভিযুক্তিৰ দীনতা, ঘটনা-বিকাশৰ চুৰ্ছলতা আৰু নিখিলতাই ইয়াৰ কাব্য-সৌন্দৰ্য্য বহুত পৰিমাণে কুৰ্ন কৰিছে। ডাঃ জামহেশ্বৰ দাসে ইয়াক ‘মহাকাব্য’ বুলি নকৈ ‘বিশাল বীৰকাব্য’ বুলিহে কৈছে।

হিন্দী সাহিত্যৰ ভক্তিৰূপত গোথানী তুলসীদাসৰ অপূৰ্ণ মহাকাব্য ‘ৰামচৰিতমানস’ পাঠ। ভাৰতীয় কাব্যসৌন্দৰ্য্যসকলে নিৰূপণ কৰি যোৱা আটাইবোৰ লক্ষণ ৰামচৰিতমানসত ফুটি উঠিলেও ই প্ৰকৃত মহাকাব্য—হিন্দী সাহিত্যৰ সৰ্ব্বশ্ৰেষ্ঠ মহাকাব্য। মানস বৃহদাকাব্য হলেও কেৱল সাতখণ্ডত বিভক্ত। মানসৰ বালকণ্ড প্ৰস্তাৱনা আৰু উত্তৰকাণ্ড উপ-সহাৰ। মধ্যাণ্ডত মহাকাব্য আৰু নাটকীয়ৰ যি হুমুখৰ সমীক্ষণ ঘটিছে, সি বিশ্বসাহিত্যতেই তুলনা-বিহীন। মানসৰ আত্মোপাস্ত পঢ়ি আমি কৃত্য অখক্তি অমুভৱ নকৰোঁ। কাৰণ, কৰিয়ে কাব্যত যি কথা কবলৈ গৈছে তাৰ আভাস আমি প্ৰথমৰ পৰাই পাঠ্য। এই কাৰণেই কাব্য-বৰ্ণনা যেতিয়াই যি ৰূপতেই দেখা নিদিয়ক, সি আমাৰ কষ্ট-কৰ্ম্মনাৰ বিষয় নহয়। মানসৰ ৰাম বাল্যায়ত্নাত আমাৰ ভাতৃ, কৌশল্যা আমাৰ মাতৃ, দশৰথ আমাৰ বৃদ্ধ পিতা। গুৰুৰ লগত যাবলৈ আজ্ঞা দিয়াৰ সময়ত দশৰথৰ তেনে চুখেই লাগে, যেনে চুখ পিতাৰ পক্ষে ভাতৃৰিক্য। বৃহতী আজ্ঞা পালনত সঘোত নৰবে। ৰামে পুথিছা শিক্ষা কৰে, বনে বনে নিচৰণ কৰি যুবে, যৌৱনত কুমাৰীৰ প্ৰেমপাশত আৱদ্ধ হয়। এই সকলো বৰ্ণনা বাতৰিক, সজীৱ আৰু সতেজ। বিশেষকৈ, সীতা-দৰ্শনৰ সময়ত ৰাম আৰু লক্ষণৰ বাস্তৱপাণ অতীৰ হুম্বৰ। এই সৌন্দৰ্য্য বাস্তৱিকিয়ে ৰামায়ণত সৃষ্টি কৰিব পৰা নাই। ৰামৰ বনযাত্ৰাৰ চিত্ৰাঙ্কণৰ সৌন্দৰ্য্যও মন কৰিবলগীয়া। মানস-চিত্ৰ অল্পশত তুলসীদাসে যেনে নিপুণতা বালকণ্ড আৰু অযোধ্যা-কাণ্ডত দেখুৱাইছে, আন কোনো কাণ্ডত তেনে

নিপুণতা দেখুৱাব পৰা নাই। উত্তৰকাণ্ড প্ৰধানকৈ জানপিপাহু আৰু তত্ত্বসকলৰ কাৰণে।

ভাৰ, কাব্য-সৌন্দৰ্য্য, ছন্দয়গ্ৰাহিতা, ব্যাপকতা—সৰ্ব্ব দৃষ্টিকোণৰ পৰা মানস এক অসাধাৰণ গ্ৰন্থ-যাৰ তুলনা বিশ্ব যি কোনো মহাকাব্যৰ লগতেই হ’ব পাৰে। মানস মানৱ-সংসাৰৰ সেই অমৰ কাব্যসমূহৰ এখন, যাক কাব্যৰ লক্ষণত্বৰ অস্তিত্বৰ কালিমাই কল্পিত কৰিব পৰা নাই, য’ত মানৱ জীৱনৰ মূলতত্ত্বৰ ব্যাপক আৰু বিশদ মৰ্ধ্যোদঘাটন হৈছে। তুলসীদাসে মানসৰ বচনা নিজ দৃষ্টি কোণৰপৰা কৰা নাই। সমগ্ৰ বিশ্ব-মানসৰ দৃষ্টিকোণৰ পৰাহে কৰিছে। মানসত জীৱনৰ মাণ্ডিক চিত্ৰাঙ্কণ, প্ৰকৃতিৰ শাশ্বত সৌন্দৰ্য্য, দৰ্শনৰ নিগূঢ় সাধনা, কাব্যৰ অশ্লোকিক আভা, ভক্তিৰ মৰ্ধ্যা, সৰ্ব্বদৰ্শৰ সমন্বয় আৰু জীৱন-ঐক্যৰ মহান সন্দেশ বৰ্ত্তমান। মানসত প্ৰবন্ধগুটীতা, প্ৰকৃতি বৰ্ণনা, চৰিত্ৰ চিত্ৰণ, কথোপকথন নানা বসৰ মনোৰম চিত্ৰণৰ লগতে সমাজনীতি, লোকধৰ্ম্ম আৰু লোক কলাগৰ ভাৱনাও নিহিত হৈ আছে। মানসৰ সত্যতকৈ বন্দীয়া আৰু লোভনীয়া সৌন্দৰ্য্য হৈছে, শাস্ত্ৰবসৰ অতল সমুদ্ৰ য’ত অৱগাহন কৰি মানৱ স্তম্ভিত হ’ব পাৰে। মানস কৰিব এনে বৈশিষ্ট্যলৈ লক্ষ্য কৰিয়েই ডাঃ বামকুমাৰ বৰ্ম্মাই কৈছে “তুলসীৰ কাব্য-কলা আৰু প্ৰতিভা ইমান উৎকৃষ্ট প্ৰমাণিত হৈছে যে, তেওঁৰ পিছৰ কোনো কৰিয়েই ৰামচৰিত সখ্বেৰ বচনাই মানসৰ সমান প্ৰসিক্তি লাভ কৰিব পৰা নাই।” অপৰাভয়ে কথ-শিত্ৰী প্ৰেমচন্দৰ ‘গোদান’ হিন্দী উপজাতি-সাহিত্যত একক আৰু অপ্ৰতিদ্বন্দ্বী সৃষ্টিকৰ্মে পৰিগণিত হৈ থকাৰ দৰে, তুলসীদাসৰ মানসো যথার্থ চিহ্নিত হিন্দী কাব্যাকাশত অকলসৰীয়া ভোটা-তৰাৰ দৰে জ্বলিকি আছে।

গোথানীকাণ্ডে এই মহাকাব্যত ধাৰ্মিক আৰু

সামাজিক বিভিন্ন সিদ্ধান্ত আৰু বিশ্বাসৰ এটা সমন্বয়ত্বকৰূপ দিবলৈ চেষ্টা কৰিছে। জ্ঞান আৰু ভক্তি, প্ৰবৃত্তি আৰু নিরুত্তি, জীৱ আৰু ব্ৰহ্ম, লোকজ্ঞান আৰু তত্ত্বজ্ঞানৰ অপূৰ্ণ সামঞ্জস্য এই মহাকাব্য। অখিল বিশ্বত সদ, অসদ, অন্ধকাৰ-প্ৰকাশ বিভা-অবিভা, ধৰ্ম-অধৰ্মৰ নিবস্তৰ দ্বন্দ্ব চলিব লাগিছে। 'মানসত ব্ৰহ্মৰ ব্যক্ত প্ৰবৃত্তিৰ লগত মোহাসক্ত বাৰণৰ কুপ্ৰবৃত্তিৰ দ্বন্দ্ব দেখুৱা হৈছে আৰু জগতৰ স্থিতি বন্ধাৰ হেতু ব্ৰহ্মসক্তিব উত্তৰোত্তৰ বিকাশৰ ৰূপবেশা ৰচনা কৰা হৈছে। গোষ্ঠামৌলীয়ে এই অপূৰ্ণকোষ্ঠি মানসত ৰামকথা ৰচনা কৰি নিষ্কৰ যুগৰ পৰা বহুত দুৰ আঙুৱাই গল। নিষ্কৰ অমূৰ্ত, আন্তৰিক ভক্তি-প্ৰাৰিত ভাৱনাক মূৰ্ত, বাহ্যিক, শৌকিক ৰূপ লিখে, সূক্ষ্মক ভুল কৰিলে; প্ৰেম, ভক্তি, মৰ্যাদা, লোকপক্ষ অধ্যাত্মপক্ষৰ অতুতপূৰ্ণ সামঞ্জস্য নিৰাকৰণ কৰি পৈ গল।

হিন্দী সাহিত্যৰ আধুনিক কালৰ সৰ্ব্বপ্ৰথম মহাকাব্য হৰিভঁদৰ 'প্ৰিয়-প্ৰেবাস'। আদৰ্শ প্ৰেম কিদৰে বিধিপ্ৰেমত ৰূপান্তৰিত হয়, এই কথাই হৰিভঁদৰীয়ে 'প্ৰিয়-প্ৰেবাস'ত দেখুৱাবলৈ চেষ্টা কৰিছে। এই মহাকাব্যৰ বিশেষৰ এয়ে যে কৰিয়ে ইয়াত ভগৱান শ্ৰীকৃষ্ণক লোকনায়ক আৰু লোক-বক্ষকৰূপে চিত্ৰিত কৰিছে আৰু তাৰ যোগেদি লোকসেৱাৰ ভাৱনা প্ৰতিষ্ঠা কৰিছে। মহাত্মাৰ ফলত সৃষ্টি হোৱা প্ৰেম-ভাসত মিয়মান ব্ৰহ্মবাসবী মুখ-যাতনা দুৰ কৰিবৰ মানসে শ্ৰীকৃষ্ণ স্বয়ং সেৱকৰূপে ধৰা দিছে। 'প্ৰিয়-প্ৰেবাস'ৰ শ্ৰীকৃষ্ণক আমি ভাগৱতৰ লীলা-পুৰুষোত্তমৰূপে নহয়—কৰ্তব্যপ্ৰাণ, লোকবন্ধক আৰু হস্ত মনকৰ্তাৰূপেহে পাইছোঁ।

মৈথিলীচৰণ গুপ্তৰ 'সাক্ত' আধুনিক হিন্দী মহাকাব্য-পৰম্পৰাৰ দ্বিতীয় উল্লেখযোগ্য কৃষ্টি। সাক্তেত শুভলীয়ে বায়ৰণৰ কথাকেই কিচুদুৰ ভিন্ন

ৰূপত প্ৰতিষ্ঠা কৰিছে। ইয়াত বিশেষকৈ কাব্য উপেক্ষিতা উম্মিলাৰ ত্যাগৰ মহত্ব প্ৰতিপন্ন কৰিবলৈ চেষ্টা কৰা হৈছে। এই মহাকাব্যৰ প্ৰায় সকলো চৰিত্ৰতেই অলপ নহয় অলপ অভিনৱৰ বিচাৰি পোৱা গলেও, উম্মিলা আৰু কৈকেয়ীৰ চৰিত্ৰ দুটাইহে কাব্যত প্ৰাণ সঞ্চার কৰিছে। উম্মিলাৰ বিবহ-বৰ্ণনা কৰিব পৰিপক্ত কাব্য-কলাজ্ঞান আৰু অসামান্য কল্পনা-শক্তিৰ পৰিচায়ক। প্ৰাচীন আৰু নবীনবৰ্ণনা বৈশিষ্ট্যৰ স্তম্ভৰ সমন্বয়।

'প্ৰিয়-প্ৰেবাস' আৰু সাক্তেতৰ পিছত অনেক কাব্যগ্ৰন্থৰ সৃষ্টি হৈছে। 'ৰামচৰিত চিন্তামণি', 'বৈদেহীহৰিবাস', 'সিন্ধাৰ্থ', 'অধ্যায়ৰ্থ', 'হলদীঘাটা', 'মুৰঞ্জঠা', 'বিক্ৰমাদিত্য', 'সাক্তে-সম্ভ', 'কৃষ্ণকেশ', 'বৃণাল', 'কৈকেয়ী', 'কৃষ্ণায়ণ', 'বিদেহ', 'মধুপুনী', 'তন্ত্ৰগৃহ' আদি উল্লেখযোগ্য। এই কাব্যগ্ৰন্থবোৰৰ সবহভাগেই পূৰ্বৱৰ্তী মহাকাব্যকেইখনৰ অহৰণ মাত্ৰ। এইবিলাকক 'মহাকাব্য' বুলি নকৈ 'মহান কাব্য' বুলি কলেহে যথাৰ্থ বিচাৰ কৰা হয়।

কিন্তু এই শিথিলতা আৰু দুৰ্বলতাৰ অতুত ব্যতিক্ৰম হ'ল জয়শঙ্কৰ প্ৰসাদৰ 'কামায়নী'। 'ৰাম-চৰিতমানস'ৰ পিছতেই কামায়নী' হিন্দী সাহিত্যত সাৰ্বক মহাকাব্য। কামায়নীত প্ৰসাদে ঐতিহাসিক তত্ত্ব আৰু কল্পনাতত্ত্বৰ স্তম্ভৰ সমন্বয় সাধন কৰিছে। কামায়নী'ৰ বিষয়-বস্তু বৈদিক উপাখ্যানাদিৰপৰা লোৱা হৈছে। বিভিন্ন বৈদিক সংহিতা, শতপথ ব্ৰাহ্মণ, উপনিষদ, পুৰাণ আৰু অম্ৰাণ ঐতিহাসিক গ্ৰন্থত 'কামায়নী'ৰ কথা-সামগ্ৰী সিচৰিত হৈ আছে। ঋগবেদ, শতপথ ব্ৰাহ্মণ, ছান্দোগ্য উপনিষদ, ভাগৱত পুৰাণ, মহাম্ৰুতি, মহাভাৰত আদিত মহ আৰু শ্ৰদ্ধাৰ কথা আছে। এই সকলো উপকৰণৰ আধাৰত আৰু জল-প্ৰাণবৰ বিশ্ব-প্ৰসিদ্ধ ঘটনাৰ অৱলম্বনত 'কামায়নী'ৰ বিষয়-বস্তু গঢ়ি উঠিছে। মহু, শ্ৰা

আৰু ইড়া 'কামায়নী'ৰ প্ৰধান চৰিত্ৰ। মহু প্ৰথম শ্ৰদ্ধা, পিছত ইড়াৰ লগত বৈবাহিক সূত্ৰত আবদ্ধ হয়। মহুৰে মহুয়া, শ্ৰদ্ধাৰে বিশ্বাসময়ী বাগাধিকা বৃত্তি আৰু ইড়াৰে তৰ্ক-কূতৰ্ক প্ৰধান বুদ্ধিৰ আশ্ৰয় দাঙি ধৰাৰ কাৰণে এই মহাকাব্যত এক বিলক্ষণ সৌন্দৰ্যৰ সৃষ্টি হৈছে। এই মহাকাব্যৰ নায়ক আদি পুৰুষ মহু, আৰু ইয়াত নতুন সভ্যতাৰ প্ৰতিষ্ঠা কৰিব হৈছে, আৰু মানৱতাৰ নতুন যুগৰ সূত্ৰপাত কৰিব হ'ল, তাকেই দাঙি ধৰিবলৈ চেষ্টা কৰা হৈছে।

ঐতিহাসিক মহাকাব্য হলেও প্ৰসাদে 'কামায়নী'ত মনোবৈজ্ঞানিক আধাৰত কাব্যতত্ত্বৰ সূক্ষ্মৰ সমন্বয় সাধন কৰিছে। ব্যক্তি আৰু সমষ্টি ৰূপত কৰিয়ে ইয়াত জীৱনৰ ক্ৰমিক ভাৱনাৰ বিকাশ দেখুৱাইছে। 'কামায়নী'ত যি কোনো তত্ত্বৰ পোনপটীয়া ব্যঞ্জনা নকৰি প্ৰতীকাত্মক ৰূপতহে কৰা হৈছে। ইয়াত মহু চিত্ৰগতিৰ, শ্ৰদ্ধা বাগাধিক হৃদয়বৃত্তিৰ আৰু ইড়া বুদ্ধিৰ প্ৰতীকৰূপে অৱতীৰ্ণ হৈছে। কামায়নীৰ কথা-বস্তুৰ ঐতিহাসিকতা মানৱ সভ্যতাৰ বিকাশৰ প্ৰতীক, প্ৰাচীন আখ্যান বা বৃত্তান্তমাত্ৰ নহয়। মহু, শ্ৰদ্ধা আৰু ইড়াৰ প্ৰতীক ৰূপত লৈ প্ৰসাদে আচলতে মানৱ বিকাশৰ ইতিহাস লিখিছে।

'কামায়নী'ত মুখকৰিয়ে শ্ৰদ্ধা আৰু ইড়া—হৃদয় আৰু মস্তিষ্কৰ সমন্বিত ভাৱনাৰ আধাৰত আনন্দবাদ প্ৰতিষ্ঠা কৰিবলৈ চেষ্টা কৰিছে। নন আৰু হৃদয়ৰ

সমন্বয় কামনা কৰি কৰিয়ে কৈছে, "সমন্বয় উসকা কৰে সমস্ত বাঞ্ছনয়ী মানৱতা হো জায়।" এই উক্তিৰে কৰিয়ে প্ৰকাৰান্তৰে সমষ্টিগত ৰূপায়ণ কামনা কৰিছে। বৈধৰ্ম্যৰ ফলত সৃষ্টি হোৱা অশান্তিৰ একমাত্ৰ প্ৰতিক্ৰম শ্ৰদ্ধাসূক্ত বুদ্ধি। যুগৰ সমস্ত সমস্তাৰ সমাধান এই সমন্বয় আৰু সামঞ্জস্য ভাৱনাত নিহিত হৈ আছে।

'কামায়নী'ত মহাকৰিব বিৰাট কল্পনা, অগাধ দাৰ্শনিকতা আৰু সূক্ষ্ম মনোবৈজ্ঞানিকতাৰ পৰিচয় জীৱন্ত হৈ উঠিছে। ইয়াত মহাকৰিয়ে জীৱন ভাৱনাৰ বিশদ বিশ্লেষণ কৰি মানৱ জীৱনৰ এটা নিশ্চিত মৰ্যাদা প্ৰতিষ্ঠা কৰিবলৈ যত্ন কৰিছে। সূক্ষ্ম ভাৱনাৰ বিশ্লেষণৰ কাৰণে ঠায়ে ঠায়ে কাব্য প্ৰৱাহত শিথিলতা আহি পৰিলেও আৰু বহুস্তৰবাদী চিন্তাৰ অপ্পত্তিতো দেখে কোনো কোনো অংশ চুই গলেও কামায়নীত এনে এক সুকীয়া সৌন্দৰ্য আৰু অভিনৱৰ আছে যাৰ কাৰণেই হিন্দী সাহিত্যতেই নহয়, বিশ্ব সাহিত্যতো বিশিষ্ট স্থান অধিকাৰ কৰিবলৈ সৰ্ব্বৰ হৈছে। গোষ্ঠামৌ 'তুলসীদাসৰ 'ৰামচৰিতমানস' হিন্দী মহাকাব্য-পৰম্পৰাৰ উৎস আৰু জয়শঙ্কৰ প্ৰসাদৰ 'কামায়নী' এই উৎসৰেই সাৰ্বক পৰিণতি। এই পৰিণতিত এটি মাথোন সত্য বিৰাজমান। সেইটোৱেই হৈছে অমৰ জীৱনৰ অনন্ত সঙ্গীত।

অসম সাহিত্য সভাৰ কাৰ্য্যনিৰ্বাহক সমিতিৰ ষষ্ঠ অধিবেশন

১৪ জুলাই ১৯৬২

উপস্থিত: শ্ৰীভেঙ্গালনাথ গোস্বামী—সভাপতি, শ্ৰীবিনয়চন্দ্ৰ বৰুৱা—উপসভাপতি, শ্ৰীমহেশ্বৰ নেওগ—প্রধান সম্পাদক, শ্ৰীনৰেশ্বৰনাথ শৰ্মা—ধনভঁৰালী, শ্ৰীহৰিশ্ৰীনাথ নেওগ—সহকাৰী সম্পাদক,

শ্ৰীবিষ্ণুনাৰায়ণ শাস্ত্ৰী, শ্ৰীউমাকান্ত শৰ্মা, শ্ৰীজনক্ৰমচন্দ্ৰ বৰুৱা, শ্ৰীমহেশচন্দ্ৰ বেৰ গোস্বামী, শ্ৰীচৈতন্য আশুৰ মালিক, শ্ৰীঐতীন্দ্ৰনাথ গোস্বামী, শ্ৰীজ্ঞানম বাজগোৱা, শ্ৰীলীলা গগৈ, শ্ৰীমৈনিকান্ত ঠাকুৰীয়া, শ্ৰীবিপিনচন্দ্ৰ বাজগৈ, শ্ৰীধৰ্ম্মনাথ গোস্বামী।

বিশেষভাৱে নিমন্ত্ৰিত: শ্ৰীঅতুলচন্দ্ৰ হাজৰিকা।
শ্ৰীৰঘুৱা ঠাকী আৰু শ্ৰীমতী লক্ষ্মীবা দেৱী সভাত উপস্থিত থাকিব নোৱাৰিব বুলি জনায়।
গুৱাহাটীত অসম একাডেমি ফ'ৰ কাৰ্য্যক্ষেত্ৰে জেমেছাৰ্চৰ কাৰ্যালয়ত ১৪ জুলাই ১৯৬২ তাৰিখ আবেগি ৫ বজাৰপৰা অধিবেশন বহে।

১। সভাৰ আৰম্ভণিতে শ্ৰীঅধিকাংশাৰ গোস্বামী, পণ্ডিত শ্ৰীপ্ৰতাপচন্দ্ৰ গোস্বামী আৰু শ্ৰীনিধিৰাম দাসৰ বৃত্তান্ত শোক প্ৰকাশ কৰি আৰু শোক-সত্ৰপ পৰিচালনৈলৈ সমবেদনা জনাই সভাপতি প্ৰমুখ্যে উপস্থিতসকল ত্ৰুই মিনিট ধিয় হৈ বিবেক আত্মাৰ সঙ্গতি কামনা কৰে।

২। ২৮ ফেব্ৰুৱাৰী ১৯৬২ তাৰিখে বহা পঞ্চম অধিবেশনৰ কাৰ্য্যবিবেচনা গ্ৰহণ কৰা হৈ।

৩। ২৮ ফেব্ৰুৱাৰী ১৯৬২ তাৰিখৰ ষষ্ঠ সিদ্ধান্তৰ মৰ্গে প্ৰধান সম্পাদক সভাত চৰকাৰৰ বৈজ্ঞানিক গৱেষণা আৰু সাংস্কৃতিক পৰিক্ৰমা মন্ত্ৰীৰ অধ্যাপক হুমায়ূন কবীৰে প্ৰধান সম্পাদকলৈ ৪ জুন ১৯৬২ তাৰিখে লিখা চিঠি পাঠ কৰি গৈে। মন্ত্ৰীসভাকীয়ে লিখিছে, ভাৰত চৰকাৰে গুৱাহাটীত অসম সাহিত্য সভাৰ গৃহ-নিৰ্মাণৰ

বাবে ইতিমধ্যে প্ৰেজিডেণ্ট দান (২৬,৮,০০০ টকা) এতিয়া ৫০,০০০০ প্ৰকাশ হোৱাৰ টকাৰে উন্নীত কৰিবলৈ সম্মতি প্ৰকাশ কৰিছে।

বৈজ্ঞানিক গৱেষণা আৰু সাংস্কৃতিক পৰিক্ৰমা মন্ত্ৰীনাথ তথা মন্ত্ৰী অধ্যাপক হুমায়ূন কবীৰক সভাৰ পঞ্চমবাৰ আনুষ্ঠানিক সন্মত্ৰা জ্ঞাপন কৰে।

৪। দিল্লী বিশ্ববিদ্যালয়ত অসমীয়া ভাষা-শিক্ষণৰ বাবস্থা সম্পৰ্কে দিল্লীত বিশ্ববিদ্যালয়ৰ বেজিষ্ট্ৰাৰক প্ৰধান সম্পাদকে লগ ধৰি জানিব পাৰে যে বিশ্ববিদ্যালয়ৰ একাডেমিক কাউঞ্চিলে অসমীয়া ভাষাৰ কাৰণে এজন শিক্ষক নিয়োগৰ কথাটো নীতিগতভাৱে গ্ৰহণ কৰিছে। প্ৰধান সম্পাদকে তাৰ পিছত এই বিষয়ে অসমৰ শিক্ষামন্ত্ৰী শ্ৰীমহেশ্বৰ বৰুৱাৰ লগত কথা হোৱা আৰু মুম্বাইত, শিক্কামন্ত্ৰী আৰু শিক্ষা সচিবলৈ পত্ৰ লিখা বুলি সমিটিক জনায়।

সমিটিয়ে অসম চৰকাৰৰ এই বিষয়ত আত্ম বাৰতা লৈ যাত্বে বৰ্তমান শিক্ষা-বহৰণৰবাই অসমীয়া শ্ৰেণী দিল্লী বিশ্ববিদ্যালয়ত খুলিব পৰা হ'ব ত্যৰ বৃত্ত লবলৈ অৱশ্যাব কৰে। শিক্ষামন্ত্ৰী শ্ৰীমহেশ্বৰ বৰুৱাক এই মৰ্গে বিশেষ-ভাৱে তৎপৰ হ'বলৈ অৰ্থোপায় জনায়।

৫। ২৮ ফেব্ৰুৱাৰী ১৯৬২ তাৰিখৰ ২৫-শ সিদ্ধান্ত অৱস্থাৰ বাতৰি কাকতত জাননী দিখামতে পঠোৱা শিশুৰ উপযোগী ছোৱনী বিষয়ক পুথি এখন বাছি আৱৰ্ত্তকীয় সংশোধন আদি কৰিবলৈ প্ৰধান সম্পাদক, শ্ৰীঅতুলচন্দ্ৰ হাজৰিকা আৰু শ্ৰীবিষ্ণুনাৰায়ণ শাস্ত্ৰীক ভাৱ দিয়া হ'ব। প্ৰধান সম্পাদকে তিনিজনৰ দ্বাৰা মনোনীত আৰু সংশোধিত পুথি ছপাৰামলৈ পঠায়। কমলা দেৱী শ্ৰাস সমিতিৰ সন্ত্ৰসকলৰ এই-বিষয়ক সম্মতি ইতিমধ্যে পোৱা হৈছে।

৬। প্ৰধান সম্পাদকে জনায় যে আকাশবাণীৰ স্থানীয় কৰ্ত্তৃপক্ষই অসম সাহিত্য সভাৰ পৰামৰ্শ গ্ৰহণ নকৰি স্থানীয় কেন্দ্ৰৰপৰা বৰ্ত্তমানে অসমীয়া-ভাষা-শিক্ষা-সূচী প্ৰবৰ্ত্তন নকৰিবলৈ ঠিক কৰা হৈছে বুলি জনাইছে। স্থানীয় কেন্দ্ৰৰ প্ৰচাৰ-সূচী উপস্থো সমিতিত বিয়হটো উদ্গাৰিত হৈছিল। কিন্তু এজনৰ বাহিৰে আনসকলে তাক সমৰ্থন নকৰিলে।

সিদ্ধান্ত কৰা যায় যে ভাৰতৰ ইন্দ্ৰবেয়মেন আৰু ব্ৰজ-কটিং মন্ত্ৰী উত্তৰ বি. গোপাল বেজবীৰ গুৰুত এখন আৱৰক পত্ৰ দাখিল কৰিবলৈ প্ৰধান সম্পাদকক ভাৱ দিয়া হ'ব।

৭। বৰ্ত্তমান বছৰৰ আগভাগতে (এপ্ৰিলৰ শেষত) অৱশ্ৰুতি হ'ব লগীয়া অসমীয়া ভাষা প্ৰমাণ পত্ৰ পৰীক্ষা বাৰতা সম্পৰ্কে চতুৰ্থ অধিবেশনত নিৰ্দ্ধুক্ত কৰা পৰীক্ষা সংসৰ পৰীক্ষা-সচিব শ্ৰীচৈতন্য আশুৰ মালিকৰ বক্তব্য জনা হ'ব।

সিদ্ধান্ত কৰা হয় যে ছেপ্টেম্বৰৰ ভিতৰত পৰীক্ষা পতা হ'ব। যোৱাটো আৰু গুৱাহাটীৰ বাহিৰেও শিলচৰত এটি কেন্দ্ৰ হ'ব।

৮। সভাৰ নিয়মাবলীৰ ৪০-শ ছেলে অৱশ্ৰুতি অসম সাহিত্য সভাৰ গ্ৰিণ সমিটনৰ সভাপতি নিৰ্দ্ধাৰনৰ বিষয়ে আলোচনা কৰা হয়। সমিটিয়ে আলোচনাৰ পিছত...

পঠোৱা নাম...মনোনয়ন কৰি শাখা সভা আৰু আৰম্ভণী সমিতিলৈ পঠাবলৈ সিদ্ধান্ত কৰে। শাখা সভা আৰু আৰম্ভণী সমিটিয়ে প্ৰত্যেকে এই পাঁচজনৰ ভিতৰৰপৰা এজনৰ নাম নিৰ্দ্ধাৰন কৰি নিৰ্দ্ধাৰন সম্পাদকীয় প্ৰস্তাৱ সভাপতি আৰু সম্পাদকৰ চৰ্ত্তাৰে এটা খামত ভৰাই গুৰুত ছিলা-মোহৰ মাৰি "সভাপতি-নিৰ্দ্ধাৰন" কথাটো আৰু অসম সাহিত্য সভাৰ প্ৰধান সম্পাদকৰ নাম-নিৰ্দ্ধাৰন লিখি বিতায় এটা খামত ভৰাই প্ৰধান সম্পাদকৰ ঠিকনাত বেজিষ্ট্ৰাৰী ভাৰত পঠায়।

পূৰ্বাৱশ্ৰুতমতে তলত নাম দিয়া সদস্যসকলেৰে এখন নিৰ্দ্ধাৰন সমিতি নিয়োগ কৰা হয়—প্ৰধান সম্পাদক, শ্ৰীনৰেশ্বৰনাথ শৰ্মা আৰু শ্ৰীঅতুলচন্দ্ৰ হাজৰিকা।

৯। প্ৰধান সম্পাদকে ১৯৬২-৬৩ চনৰ আৱায়ক পাৰ্টি কৰয়:

"যোৱা বছৰ আয়-ব্যয়কতক ১৯৬২-৬৩ চনৰ আয়-ব্যয়ক কিঞ্চিত আৰু পদ্ধতিগত কৰিবৰ ব্যৱস্থা কৰা হৈছে। ১৯৬০-৬১ আৰু ১৯৬১-৬২ চনৰ প্ৰকৃত আয়-ব্যয় আৰু ১৯৬১-৬২ চনৰ প্ৰত্যাশিত আয় আৰু প্ৰস্তাৱিত ব্যয়ৰ তিনিটি ত্তৰ কৰি তাৰপৰা তুলনামূলকভাৱে ১৯৬২-৬৩ চনৰ আয়-ব্যয় অৰ্হমান কৰা হৈছে। অন্ততঃ দুবছৰৰ প্ৰকৃত আয়-ব্যয় নলৈ তুলনামূলক অৰ্হমান আৰু হ'ব নোৱাৰে। বছৰেকৰে একেধাৰেই আগভাগত আয়-ব্যয়ক পাৰ্টি ধৰিম বুলি ভাবিছিলো যদিও ১৯৬১-৬২ চনৰ প্ৰকৃত আয়-ব্যয়ৰ পৰিমাণৰ কাৰণে লাভ লগা হ'ল। যোৱা ৭ তাৰিখেহে কেন্দ্ৰীয় কাৰ্যালয়ৰপৰা এই পৰিমাণৰো সঠিকভাৱে পোৱা হৈছে। অন্তত পিছলৈ ঘূৰি চালে দেখা যায় যে জুলাইৰ আগতে সভাৰ বাজেট থিৰাং কৰোৱা বছৰে হোৱানাই (সেনে, ১৯৫৪-৫৫: অক্টোবৰ, ১৯৫৪-৫৫: ডিচেম্বৰ, ১৯৫৪-৫৭: অক্টোবৰ, ১৯৫৭-৫৮: আগষ্ট ১৯৫৪-৫৯: জুলাই, ১৯৫৯-৬১ জুলাই)। যোৱা বছৰ জুনত আয়-ব্যয়ক গূহীত হয়। বৰ্ত্তমানলৈকে প্ৰকৃত আয়-ব্যয় লৈ বাজেট কৰা পদ্ধতি গ্ৰহণ কৰা হোৱা নাছিল। বৰ্ত্তমানত যোৱা দুবছৰৰ প্ৰকৃত আয়-ব্যয় চাই বাস্তৱবাদী দৃষ্টিৰে নতুন অৰ্হমান স্থিৰ কৰা হৈছে।

*কেইটামান মন কৰিব লগীয়া কথা। বেহুত বিনিৰ্দ্ধিত আৰু নগদ আৱশ্ৰুতী উদ্ভূত ২৫,২১,১০০-ৰ ভিতৰত পুঞ্জিৰ ১৮,৬০,০০০ সিমাৰি আছে। এই সোমোৰাশিনি বাৰ টা আৰু বিয়টি উদ্ভূতৰ টকা বিয়টি সাধাৰণ পুঞ্জিৰ আৱশ্ৰুতী উদ্ভূত হয় যাত্ৰ ৮,৯০,০০০। ইয়াৰ লগত অৱশ্ৰে চলিত বছৰৰ আৱশ্ৰুতিতে পোৱা ১৯৬১-৬২-ৰ চৰকাৰী অৰ্হমান ১০,০০০০ ধৰিলে এই আৱশ্ৰুতী পুঞ্জি ১০,৭০,০০০ হ'বগৈ।

*একেটা অৰ্হটনৰ সাধাৰণ পুঞ্জিৰপৰাৰে তাৰ আধিক শক্তি-পৰিষ্টিত বৃদ্ধিৰ পাৰ: কাৰণ, বিশেষ পুঞ্জিৰ অৰ্থ বিশেষ বিশেষ কাৰণতহে স্থকীয়াকৈ ধৰত হ'ব পাৰে। প্ৰস্তাৱিত বছৰত সকলো উদ্ভূত ধৰি আয়ৰ যৰত ৬৫,২০,০০০ আৰু প্ৰস্তাৱিত ব্যয়ৰ পৰিমাণ হৈছে ৭২,৩২,৫০০। গতিকে এই বছৰত ৭,১২,৫০০-ৰ ঘাট পৰিব; এই ঘাট পূৰাবৰ বাবে আমি অসম

চৰকাৰৰ গুৰুত্ব বাৰিচ অহুমান বুদ্ধি কৰিবৰ বা কোনো সাহিত্যিক অহুমান বা কণ বিচাৰিব লাগিব। বৰ দুখৰ বিষয় যে অসম চৰকাৰে বৰ্তমান বাজেট বছৰতো সাহিত্য সভাৰ অহুমানৰ মাত্ৰা সন্মূলিকৈ বৃদ্ধি নকৰিব।

“প্ৰকাশন : সাধাৰণ” শিতানত ১৯৬০-৬১ চনত ৬,৪৪২-২২ আৰু ১৯৬১-৬২ চনত ৬,২৮১-২০ আৰু হৈছে। বৰ্তমান বছৰত সাধাৰণ পুঁজিৰ এই শিতানত ৫,০০০-০০ টকা বায়ৰ দৰা হৈছে যাতে সভাই নিম্নৰ ব্যয়ীকৈ দুখনমান কিতাপ প্ৰকাশ কৰিব পাৰে। ইতিমধ্যে মঙ্কুৱী হৈ থকা আৰু চণ্ডাশালৈলৈ পঠিওৱা অসমীয়া ভাষাৰ পৰ্যবেক্ষক পুথিখনৰ খৰচ এই শিতানতে বাৰ।

“বোৰাটক আকলিক পুঁজি সংগ্ৰহ সমিতি আৰু আন সংগ্ৰাহকৰ হাতত থকা টকা এৰি যোৱা বছৰৰ ভিতৰত বাঞ্ছনীয় দান-সংগ্ৰহৰপৰা আমাৰ পুঁজিত ৪,৪৫১-১০ পৰিছেহি। বৰ্তমান বছৰত যোৱা বছৰৰ বিশেষ পৰিস্থিতি-জনিত উত্তম যদিও নাই, তথাপি আমাৰ আৱশ্যকতাৰ ফালে লক্ষ্য ৰাখি পুনৰ আইজৰণৰ দান বিচাৰা উচিত হ’ব লাগি আছে। ইতিমধ্যে মনুভকৈ গোহাৰি ছপাই কেঞ্জীয় কাৰ্যালয়ৰপৰা শাখা আৰু স্বীকৃত সভাসমূহলৈ পঠোৱা হৈছে।

“কেঞ্জীয় কাৰ্যালয়ৰ সভাৰ প্ৰয়োজনীয় বোৰা কেইবছৰমহলৈ বিশেষ বাৰ্চিব পৰা নাই। ইয়াৰ বিশেষ কাৰণ বোধ হয় চন্দ্ৰকান্ত সন্দিকৈ ভৱনত টাইৰ সংকীৰ্ত্ত। ইতিমধ্যে ০০-বৰ্গফুট পৰিমাণে জননিষ্ঠ সন্মুখসামৰণ কাম চলি আছে। গতিকে উক্ত কাৰ্যালয়ৰ বাবে আচৰ্য্য-সঁজুলি আৰু গ্ৰন্থ-ক্ৰয়ৰ বিধা আয়-ব্যয়কৰ দৰা হৈছে। আনি লোৱা সভাৰ সঁপিত্তা, তুলাপিত্তা আদি পুঁজি বঢ়োৱাবোৰে বিশেষ এটি ব্যৱস্থা হ’ব লাগে। গতিকে বৰ্তমান বছৰত আমনি দি এই ব্যৱস্থা কৰা চিন্তা কৰা হৈছে। কেঞ্জীয় কাৰ্যালয়ৰ চৌহদ্দিট মনোৰমকৈ দৰা বাঞ্ছনীয়। প্ৰভেদ শ্ৰীকৃষ্ণকান্ত সন্দিকৈ ডাঙৰীয়াই এটি খাৰ কটা কল বিবলৈ ইচ্ছা প্ৰকাশ কৰাত এইবাৰ এজন অংশকালীন মালী বাৰ্চিবৰ প্ৰস্তাৱ কৰা হৈছে।

“অসম সাহিত্য সভাৰ পত্রিকাৰ হিছাপত ১৯৬০-৬১ চনত আৰু ২৫৪৩-৩৬ আৰু বায় ০,৪৪২-২১ আৰু ১৯৬১-৬২

চনত আৰু ১,১২০-০১ আৰু বায় ৪,১৬৮-১৮। বৰ্তমান বছৰতো আৰু ১,২০০-০০-ৰ অধিক আশা কৰা নাই। সভাৰ কাৰ্যাৱলীৰ বিষয়ে সৈতে প্ৰথমে প্ৰবন্ধ থকা পত্রিকাখনৰ এনে আৰ্থিক পৰিস্থিতিৰ পৰিৱৰ্ত্তনৰ সন্ধানৰ সৈন্যকালে আশা কৰা টান।

“ভাৰত চৰকাৰৰপৰা সাংস্কৃতিক সম্পৰ্ক উন্নয়ন আঁঠানত অসমৰ জনজাতি বিষয়ক প্ৰবন্ধ আৰু অসমৰ জনজাতীয় সাধুৰ সংগ্ৰহ, এই দুখন পুথি প্ৰকাশনৰ বাবে ২,০০০-০০ টকা আৰু উন্নত পুথি প্ৰকাশ আঁঠানৰ অহুদায়নত প্ৰথম কিতা ৫,০০০-০০ টকা পোৱা হৈছিল। এই দুই আঁঠানত গুৰুত্বক্ৰমে অহুদায়নতে কমে ১৮,০০০-০০ আৰু ৬,৪০০-০০ আৰু হ’ব। তাৰ বাবে ইতিমধ্যে কৰা সিদ্ধান্তমতে সাধাৰণ পুঁজিৰপৰা কমে ২,০০০-০০ টকা আৰু ২,২০০-০০ বৰ্গফুট দিব লাগিব। দ্বিতীয় আঁঠানৰ বাবে দল্লিপটক আঁঠানৰ গোহাৰী অক্ষয় পুঁজিৰ পৰা ১,০০০-০০ বৰ্গফুট আশা কৰা হৈছে। কমলা দেৱী মাৰক পুঁজিৰপৰা এখনি পুথি উলিয়াবৰ আয়োজন কৰা হৈছে।

“নতুন প্ৰস্তাৱৰ ভিতৰত অসমীয়া ভাষাজ্ঞান প্ৰমাণ-পত্ৰ পৰীক্ষাৰ বাবে ১,০০০-০০ আছৌৱাটকৈ ৰখা হৈছে।

“ভাৰা শিক্ষা আৰু সাংস্কৃতিক আঁঠানত ১৯৬০-৬১ চনতে পোৱা টকাৰপৰাই এই বছৰতো কাম চলাই থকা হৈছে। অসম চৰকাৰৰ গুৰুত্ব যোৱা বছৰ নতুন এখন আঁঠান দাৰ্জি থকা হৈছিল; কিন্তু তাৰ কোনো কোনো নমৰিল। গতিকে কাছাৰৰ চাৰিবন অসমীয়া স্থলক দিয়া সাহায্য আদিৰ বাবে হোৱা বায়ৰ লাগি বৰ্তমান বছৰৰ পিছত সাধাৰণ পুঁজিৰ পিঠিত পৰিব। এটো এটা চিন্তনীয় বিষয় হ’ব। ইতিমধ্যে সমিতিয়ে সিদ্ধান্ত কৰাৰতে সৌভাগ্যৰ শিক্ষানীতি আৰু সাংস্কৃতিক নীতি-বিষয়ক পুঁজিখন প্ৰকাশ কৰাৰ পিছত এই পুঁজিত কাছাৰৰ চাৰিবন স্থলক বছৰটো জোৰাই সাহায্য বিবলৈ কৰণপৰিছে যদি সংস্থান বৰ্গলৈ।

“যোৱা বছৰ অসম চৰকাৰৰ গুৰুত্ব পুঁজি-প্ৰকাশৰ এখন পাঁচছৰুৱাৰী পৰিকল্পনা মধ্যমজীৱ পৰামৰ্শনতে দাৰ্জিল কৰা হৈছিল। কেঞ্জীয় চৰকাৰৰপৰা এই উদ্দেশ্যে

কিছু টকা পোহাৰ কৰা হৈছে। গতিকে আমাৰ আৰ-: বায়কত এই শিতানত আয়-বায় দুয়ো পক্ষত ৫,০০০-০০ টকৈ ৰখা হৈছে। চৰকাৰৰ অহুদায়নিক টকা পালেই সেইমতে কামত লাগিব পৰা হ’ব।

“বৰ দুখৰ বিষয় গুৱাহাটীত অসম সাহিত্য সভাৰ ভৱন-নিৰ্মাণৰ অৰ্থে শ্ৰীপাৰ্জিতপ্ৰসাদ বৰুৱাৰপৰা ৫,০০০-০০-ৰ আৰু শ্ৰীৰূপায় চৌধাৰী কৰিবৰুৱাৰপৰা ২,০০০-০০-ৰ আৰু ভাৰত চৰকাৰৰ বৈজ্ঞানিক গৱেষণা আৰু সাংস্কৃতিক পৰিক্ৰমা ৪৪৪৪৪৪৪ ৫,০০০-০০ টকাৰ প্ৰতিশ্ৰুতি পোৱা হৈছে। এই উদ্দেশ্যে ইতিমধ্যে দুখন পুঁজি-নিৰ্মাণ সমিতি পাৰ্জি দিয়া হৈছে। ভৱন-নিৰ্মাণৰ আঁঠানি গুৰুত্ব হ’লেই নিৰ্মাণৰ কাম আৰম্ভ হ’ব।

“বাৰাকান্ত স্মৃতি পুঁজি আৰু শৰৎচন্দ্ৰ গোহাৰী স্মৃতি পুঁজিৰ অৰ্থে বিশেষ একো সংগ্ৰহ হোৱা নাই বুলি ক’ব পাৰিব। বাৰাকান্ত সন্দিকৈ পুঁজিত বৰ্ত্তমানে তিনি হাজাৰ টকাৰ অলপ মাত্ৰ অধিক আছে। কিন্তু ইতিমধ্যে বাৰাকান্ত সন্দিকৈ ভৱনৰ আধাৰ-শিলা স্থাপন কৰা হৈছে পূৰ্ণৰ কাৰ্য্য-নিৰ্দ্ধাৰক স্মিতিয়ে সিদ্ধান্তকমে। গতিকে ১০-১৪ চনৰ মে মাহতে কাৰ্য্য-নিৰ্দ্ধাৰক সমিতিয়ে গঠন কৰা দৌৰবৰী স্মিতিক সন্ধিয় কৰি অন্ততঃ পৰিকল্পিত ভৱনটো কাম আৰম্ভ কৰিব পৰা হ’লে ভাল আছিল। এই বিষয়ত কাৰ্য্য-নিৰ্দ্ধাৰক সমিতি, স্মৃতি সমিতি আৰু সাহিত্য সভাৰ সকলো শাখাশাৰু আৰু সভাবে দৃষ্টি আকৰ্ষণ কৰিব।”

প্ৰধান সম্পাদকৰ বক্তৃতাৰ পিছত বাজেটৰ বিষয়ে আলোচনা হয় আৰু প্ৰস্তাৱিত বায়ৰ পৰিমাণত বৃদ্ধি ধৰি মুঠ ৫৪,০২২-৫৬ (বিংশ পুঁজিৰ পৰিমাণ বাৰ দি ৫৫,৪৪২-২৫) ৰ বায় সমিতিয়ে মঞ্জুৰ কৰে। ফলতঃ ঘাটৰ পৰিমাণ ৬,০০১-১২ লৈ উঠে।

১০। নিয়মাবলীৰ ৫ম বিধি, ফৰ্চহেদ আৰু উপবিধি ক অহুসৰি তলত নাম দিয়া সভাসমূহক শাখা সভা-ৰূপে স্বীকৃত দিয়া হ’ল:

- (১) লামজিৰ শাখা সাহিত্য সভা, (লামজি, অসম)
- (২) আমন্তৰি শাখা সাহিত্য সভা (আমন্তৰি, শিৱসাগৰ)

(৩) বৰকজি শাখা সাহিত্য সভা (লাগাপাৰা, কামৰূপ)

(৪) কোঁৱৰপুৰ শাখা সাহিত্য সভা (কোঁৱৰপুৰ, শিৱসাগৰ)

(৫) পাঠশালা শাখা সাহিত্য সভা (পাঠশালা, কামৰূপ)

(৬) বৰতা সাহিত্য সভা (নেমুৰ্জি, শিৱসাগৰ)

(৭) উত্তৰ বৈটামাৰী সাহিত্য সভা (বৈটামাৰী, নৰ্থ গুৱাহাটী)

১১। নিয়মাবলীৰ ৩১-শ বিধি, সপ্তম ছেদ অহুসৰি, তলত নাম দিয়া সভাক স্বীকৃত সভাক স্বীকৃত দিয়া হ’ল—

(১) নগাওঁ কলংপৰীয়া আলোচনা চক্ৰ (কলংপৰা, নগাওঁ)

১২। নিয়মাবলীৰ ১০ম বিধি অহুসৰি তলত নাম দিয়া অসমীয়া ভাষা-সাহিত্য-অহুৰাণী লোকসকলক আঁঠানি সভাকৰু ভুক্ত কৰা হ’ল:

(১০) শ্ৰীমহেশ্বৰ জ্ঞানান (জ্ঞানান নগৰ, ডিব্ৰুগড়)

(১১) শ্ৰীবৈষ্ণৱচন্দ্ৰ বেজবৰুৱা (হাতীচোং সাহিত্য সভা, নগাওঁ)

১৩। অধ্যাপক শ্ৰীঅক্ষয়চন্দ্ৰ হাজৰিকা আৰু ডক্টৰ বিধিকৃষ্ণমাৰ বৰুৱাৰপেৰে পৰীক্ষা কৰি বাৰ্চি দিয়াতে শ্ৰীমদুশ্বৰমাৰ শৰ্মাৰ অসমীয়া পৰ্যবেক্ষক পুথিখন উত্তৰ কৰি, শ্ৰীগোহাৰীচন্দ্ৰ গোহাৰী আৰু ডক্টৰ মহেশ্বৰ নেগাৰ পৰামৰ্শনেৰে শ্ৰীশৰমাৰ দ্বাৰা সংশোধিত কৰাই প্ৰধান সম্পাদককে প্ৰেচলৈ পঠাইছে বুলি জনায়। সমিতিয়ে সেই কাৰ্য্য সমৰ্থন কৰে আৰু ডক্টৰ বৰুৱা, শ্ৰীগোহাৰী আৰিক বক্তৃতাৰ জ্ঞান কৰে।

১৪। নিয়মাবলীৰ ৩০ চনৰ হিছাপ-পৰীক্ষক নিৰোগ সম্পৰ্কে আলোচনা কৰা হয়। সিদ্ধান্ত কৰা হয় যে চাৰ্টাৰ্ড একাউণ্টেণ্ট, শ্ৰীমহেশ্বৰ চাকীক উক্ত বছৰৰ বাবে হিছাপ-পৰীক্ষক নিৰোগ কৰা হয়।

১৫। সাধাৰণ পুঁজিত নিহিত আঁঠান সভাৰ পুঁজিৰ টকাৰে যোৰহাটৰ অসম কো-অপাৰেটিভ এগ্ৰেজ বেষত এটি বাৰী জমা হিছাপ খুলিবলৈ সিদ্ধান্ত কৰা হয়।

১৬। সিদ্ধান্ত গ্ৰহণ কৰা হয় যে শবচন্দ্ৰ গোস্বামী
মৃত্তি পুঞ্জিৰ বাবে সংগৃহীত দানবোৰ যোৰহাট ডাকঘৰত
ভেটিভেংবেৰৰ এটি চিঠাপ শোলা হ'ব।

১৭। সিদ্ধান্ত গ্ৰহণ কৰা হয় যে কেন্দ্ৰীয় কাৰ্যালয়ৰ
গ্ৰন্থাগাৰৰ বাবে উপযুক্ত মূল্যত পুৰণি সীচিপতীয়া,
তুলাপতীয়া আদি পুথি বিচাৰি প্ৰধান সম্পাদকে ধৰিব
কাগজত জননী নিগাহি বিহা কৰিব।

১৮। তলত নাম দিয়া কাচাৰব পঁচালি কেইখনৰ
মঞ্জৰী ৩১ ডিচেম্বৰ ১৯৬২-২১ মাজ বঢ়াই দিয়া হয়—
শিলচৰ দেশপত্ৰ তুৰুণবাম মুকন মধা ইংবাজী স্থল,
আমখামনি নিয় প্ৰাথমিক অসমীয়া স্থল, দক্ষিণ যোহনপুৰ
নিয় প্ৰাথমিক অসমীয়া স্থল, তিতবগোল নিয় প্ৰাথমিক
অসমীয়া স্থল।

১৯। নিয়োগ, ধৰ্ম্মহা আদি সম্পৰ্কে তলৰ কাৰ্য্যবোৰ
গ্ৰহণ কৰা আৰু সিদ্ধান্ত সভা হ'ল—

(ক) প্ৰধান সম্পাদকৰ কাৰ্যালয়ৰ অংশকালীন
সহকাৰী শ্ৰীঅধিগী বায়েচৌধুৰীয়ে ৩১ অক্টোবৰ ১৯৬১ৰ
পৰা ছুটী ১০ পুনৰ কামত যোগ নিদিয়াত সেই ঠাইত
শ্ৰীয়েদেব বৰ্ণক ১৬ জুন ১৯৬২-বৰপা অংশকালীন
কাৰ্যালয় সহকাৰীৰূপে নিয়োগ কৰা হয়।

(খ) ছুটিৰ পিছত যোগ দি উক্ত কাৰ্যালয়ৰ অংশ-
কালীন সহকাৰী শ্ৰীমলেশ্বৰ চলিহাই ১ ডিচেম্বৰ ১৯৬২-
বৰপা ৩১ ছাৰুৱাৰী ১৯৬২-বৰপা পুনৰ ছুটী লোৱাত
শ্ৰীকেশৱৰ বৰাক ১০ ফেব্ৰুৱাৰী ১৯৬২-বৰপা ১৬ মার্চ
১৯৬২-লৈ নিয়োগ কৰা হয়। শ্ৰীমলেশ্বৰ চলিহাই পুনৰ
১ এপ্ৰিল ১৯৬২-লৈ কাম কৰি কাম এৰে। সেই ঠাইত
১০ জুলাই ১৯৬২-বৰপা শ্ৰীবিগ্নি লহৰক অংশকালীন
কাৰ্যালয় সহকাৰীৰূপে নিয়োগ কৰা হয়।

(গ) কেন্দ্ৰীয় কাৰ্যালয়ৰ মুখ্য সহকাৰীৰূপে
শ্ৰীপোলাপচন্দ্ৰ গোস্বামীৰ কাৰ্য্যকাল ৩১ ডিচেম্বৰ ১৯৬২-লৈ
বঢ়াই দিয়া হয়। সেইমতে কাৰ্য্য-নিৰ্বাহক সমিতিৰ
২৮ ফেব্ৰুৱাৰী ১৯৬২ তাৰিখৰ সিদ্ধান্ত পৰিৱৰ্ত্তিত হ'ব।

(ঘ) কেন্দ্ৰীয় কাৰ্যালয়ৰ সহকাৰী শ্ৰীমন্ বৰবলৈব
কাৰ্য্যকাল এছাৰ পূৰ হোৱা দিনৰপৰা তেওঁক সেই
কামত মক্ৰবলি কৰা হয়।

(ঙ) কেন্দ্ৰীয় কাৰ্যালয়ৰ চকিৰাৰ ধৰ্ম্মহাৰ নিৰ্বিধ ব্যক্তি
দিয়া হ'লত উক্ত পদত থকা শ্ৰীপ্ৰমোদচন্দ্ৰ হাজৰিকাৰ
ক্ষেত্ৰত ১ এপ্ৰিল তাৰিখৰপৰা ছুটা বৃত্তি লেখ কৰা হ'ব।

(চ) প্ৰধান সম্পাদকৰ কাৰ্যালয়ৰ পিয়ন শ্ৰীকেশৱচন্দ্ৰ
ধৰ্ম্মাৰ ধৰ্ম্মহা-বৃদ্ধিৰ আবেদন জনা হ'ল। ১ জুলাই ১৯৬২
তাৰিখৰপৰা তেওঁৰ ধৰ্ম্মহা ২০০০ টকাকৈ বৰা হ'ল।

২১। লক্ষীনাথ বেজবৰুৱাৰ 'ক্লকখা' আৰু
'তত্ত্বখা' সভাপৰা প্ৰকাশ কৰা সম্পৰ্কে অধ্যাপক
শ্ৰীবল্লভচন্দ্ৰ হাজৰিকাৰ ১১৬.৬২ তাৰিখৰ আবেদন পাঠ
কৰা হ'ল। শ্ৰীহাজৰিকাটোয়োপনি পুথি সঞ্চলন আৰু
সম্পাদন কৰি সভাক প্ৰকাশ কৰিবলৈ অহুৰোধ
জনাইছে। শ্ৰীমতী বত্ৰা বৰুৱাই আহৰণকৰি সম্মতি প্ৰদান
কৰিছে। উনৈৰ থাকে যে কাৰ্য্যনিৰ্বাহক সমিতিৰ
২৭৭।৫৮ তাৰিখৰ তৃতীয় প্ৰস্তাৱত লক্ষীনাথ বেজবৰুৱাৰ
প্ৰবন্ধাবলী মুদ্ৰিত আৰু প্ৰকাশৰ আয়োজন কৰিবলৈ
সিদ্ধান্ত গ্ৰহণ কৰা হৈছিল। বৰ্ত্তমান কাৰ্য্য-নিৰ্বাহক
সমিতিৰ ২০ ডেচেম্বৰ ১৯৬১ তাৰিখৰ সিদ্ধান্তক্ৰমে
অহুৰোধিত প্ৰকাশন আঁচনিতে এই প্ৰবন্ধ দুইধাৰাৰ
প্ৰকাশৰ প্ৰস্তাৱৰ সমিতিত আছে। বৰ্ত্তমান বছৰৰ সাধাৰণ
পুৰণি বায়-প্ৰস্তুত ৫,০০,০০০ টকা থকা আছে।

শ্ৰীমতুলচন্দ্ৰ হাজৰিকাৰ থাৰা সংগৃহীত 'তত্ত্বখা'খন
প্ৰকাশ কৰিবলৈ সিদ্ধান্ত কৰা হয় আৰু পুথিখন
জগাৰামলাই পঠাবৰ আয়োজন কৰিবলৈ প্ৰধান সম্পাদকক
ভাব দিয়া হয়।

২২। অসম সাহিত্য সভাৰ প্ৰাক্তন সভাপতি
জমিদাৰ নগেন্দ্ৰনাৰায়ণ চৌধুৰীৰ গল্প-সঞ্চলন এখনি মুদ্ৰিত
কৰি শ্ৰীয়েমন্তকুমাৰ শৰ্ম্মাই অসম সাহিত্য সভাক প্ৰকাশৰ
ব্যৱস্থা কৰিবলৈ অহুৰোধ জনাই দিয়া শ্ৰীশৰ্ম্মাৰ ৭৬৬.৯২
তাৰিখৰ পৰা পাঠ কৰা হয়। শ্ৰীশৰ্ম্মাই লগতে শ্ৰীমতী
প্ৰহ্লাদালা চৌধুৰীশাৰীৰ সম্মতি-পত্ৰ নকল এটিও
পঠাইছে।

সংগৃহীত পুথিখন প্ৰকাশৰ কাৰণে মুদ্ৰিত কৰিবলৈ
সভাপতি শ্ৰীয়েমন্তকুমাৰ গোস্বামীদেৱক দাখিছ দিয়া
হ'ল। বিশেষ বিবেচনা কৰি পুথিখন সমিতিতে গ্ৰহণ
কৰিবলৈ থিৰা কৰে।

২২। প্ৰধান সম্পাদকে কয় যে অহা বাৰিক সমিখনৰ
আগে আগে ওলোৱাটোক সন্মতিচাৰ্য্য, আৰু 'সন্মতিচাৰ্য্য'
আৰু 'সন্মতি-সান্দাৰ'ৰ গ্ৰন্থকাৰ শ্ৰীমন্মীৰাম বৰুৱাৰ এখনি
জননী-প্ৰকাশৰ অৰ্থে শ্ৰীপ্ৰমোদচন্দ্ৰ বৰুৱা এম্. পি. মেয়ে
সভাক এটি দান বিবলৈ ইচ্ছা প্ৰকাশ কৰিছে আৰু
অহুৰোধকীৰু সমল সংগ্ৰহ কৰি এজন লেখকক জীৱনোপধি
বন্দা কৰিবলৈ ইতিমধ্যেই বিছে।

শ্ৰীপ্ৰমোদচন্দ্ৰ বৰুৱাৰেও প্ৰস্তাৱ জনাই তেখেতৰ
প্ৰস্তাৱটি সমিতিতে গ্ৰহণ কৰে।

২৩। সহকাৰী সম্পাদকে জনায় যে স্বৰ্গীয় ধৰ্ম্মনাথ
ধৰ্ম্মদেৱে স্বৰ্গীয় মেধেৰেৰ শৰ্ম্মাৰ 'পল্ল-মালিকা'ৰ এছোৰাৰ
ৰূপি অসম সাহিত্য সভালৈ দান-ৰূপে দি গৈছে। স্বৰ্গীয়
ধৰ্ম্মদেৱৰ পৰিয়ালক ধন্যবাদ জনাই কাৰ্য্যনিৰ্বাহক
সমিতিতে পানটি গ্ৰহণ কৰে।

২৪। বাৰ্ধাক্য সমিতিৰ মৃত্তি পুঞ্জি আৰু শবচন্দ্ৰ
গোস্বামী মৃত্তি পুঞ্জিৰ বিষয়ে আলোচনা কৰা হয়।
১৯৪৫-৪৬ চনৰ কাৰ্য্য-নিৰ্বাহক সমিতিতে ১১-১৭ মেই
১৯৪৬ তাৰিখে 'বাৰ্ধাক্য সমিতি' আৰু শবচন্দ্ৰ গোস্বামী
শোৰাবলী সমিতি' এখনি গঠন কৰে। ১৯৪৫-৪৬ চনৰ
কাৰ্য্য-নিৰ্বাহক সমিতিতে ২২ আগষ্ট ১৯৪৫ তাৰিখে
'বাৰ্ধাক্য সমিতি'ৰ 'মৃত্তি পুঞ্জি' নাম দি এটা 'ভূতকলীয়া
ইটাৰ দালান' সজাটো থিব কৰে। 'এই দালানত
খাৰ্গী বখাৰ আৰু পুথিভঁৰাল আধুনিকভাৱে সুসজ্জিত
কৰি বখাৰ দি কৰা হ'ব'। এই উদ্দেশ্যে তেতিয়াৰ
প্ৰধান সম্পাদক, যোৰহাট সাহিত্য সভাৰ সভাপতি
ধৰি এখন পাঁচজনীয়া 'পুথিভঁৰাল উন্নয়ন সমিতি' গঠন
কৰা হয়। (যি বজ্জা বাৰ আগৰ সমিতিৰ ঠাইত বিধাত তাৰ
অধীনে এই উপসমিতি হ'ল)। ১৭৪১৬ তাৰিখে
'বাৰ্ধাক্য সমিতি'ৰ 'মৃত্তি পুঞ্জি'ৰ দৈৰ্ঘ্যৰপৰা
বাৰ্ধাক্য সমিতি'ৰ মৃত্তিভণ্ডনৰ বাবে গোহাৰি প্ৰকাশ কৰা
হ'ল। সভাৰ চিঠি দিয়া চিঠাপৰ বহীৰপৰা দেখা যায়
২০৬.৯৬ তাৰিখে এখন 'পত্ৰ সভা আঁচনি' (সম্ভৱত উক্ত
ভণ্ডনৰ) অসম চৰকাৰৰ শিক্ষাধিকাৰ আৰু শিকা
সচিবলৈ পঠোৱা হৈছিল। কিন্তু সেই পত্ৰক কোনো
সমিতিয়েক চৰকাৰৰপৰা পোৱা নগ'ল। এই চিঠিৰ
নকল বৰ্ত্তমান প্ৰধান সম্পাদকে পোৱা নাই; কিন্তু ভণ্ডন
নেম-চিঠি কেন্দ্ৰীয় কাৰ্যালয়ৰ সভাৰ থৰৰ কাগজৰ বেৰত
পোৱা যায় আৰু সভাৰ চকিৰাৰৰ মতে ইয়াৰ সঞ্চলনকেই
চৰকাৰলৈ পঠোৱা হৈছিল। ১৯৬১-৬১ চনৰ কাৰ্য্য-

নিৰ্বাহক সমিতিতে ৪৭৭০ তাৰিখে বাৰ্ধাক্য সমিতি'ক
আঁৰুত্ৰা মৃত্তিৰ উদ্যোচনৰ মিনাই 'বাৰ্ধাক্য সমিতি'ৰ
মৃত্তি ভণ্ডনৰ আধাৰ শিলা স্থাপন কৰিবৰ কাৰণে সিদ্ধান্ত
কৰে। ৪৭৭০ তাৰিখে বাৰ্ধাক্য সমিতি'ক মৃত্তি পুঞ্জিত
২,৫৪০.৭০ আছিল। বৰ্ত্তমানে এই পুঞ্জিত ৩,১৬৬.৭১
গন্ধিত আছে। ৩০.১২১৬০ তাৰিখে বাৰ্ধাক্য সমিতি'ক
ভণ্ডনৰ আধাৰশিলা স্থাপন কৰা হয়।

যোৰহাট সাহিত্য সভাৰ সম্পাদক শ্ৰীয়েমন্তকুমাৰ
গোস্বামীৰ ১৭৭.৬২ তাৰিখৰ পৰা সহ উক্ত তাৰিখৰ উক্ত
সভাৰ প্ৰস্তাৱ পাঠ কৰা হয়।

সিদ্ধান্ত কৰা হয় যে ২০৬.১৫৫ তাৰিখে সংগঠিত
বাৰ্ধাক্য সমিতি'ক মৃত্তি সমিতি'ক কৰি পুনৰ সংগঠন
কৰিবলৈ আৰু উক্ত সমিতিত যোৰহাটত থকা অসম
সাহিত্য সভাৰ কাৰ্য্য-নিৰ্বাহক সমিতিৰ প্ৰাক্তন আৰু
বৰ্ত্তমান সভাপ, যোৰহাট সাহিত্য সভাৰপৰা পাঁচজন সন্ত্ৰ
আৰু যোৰহাটৰ বিশিষ্ট ব্যক্তি পাঁচজন ল'ৰালৈ (CO-OP
নহি) বাৰ্ধাক্য সমিতি'ক মৃত্তি সমিতি'ৰ সম্পাদক
শ্ৰীবিপ্লৱলাল নেওগক নিৰ্দেশ আৰু ভাব দিয়া হওক।
সংগ্ৰহ-কাৰ্য্যত যোৰহাট সাহিত্য সভাই পূৰ্ণ সহযোগ দিব
বুলিও কাৰ্য্য-নিৰ্বাহক সমিতিতে বিশেষ আশা কৰে।
শ্ৰীমতুলচন্দ্ৰ কুমাৰ ডাঙৰীয়াৰক সমিতিৰ সভাপতি নিৰ্বাচন
কৰা হয়।

২৫। তিনিজন পুথিৰ আঁচনি-প্ৰণয়নৰ বিষয়ে
আলোচনা কৰা হয়। সিদ্ধান্ত কৰা হয় যে এই বিষয়ে
চৰকাৰৰ সভাৰ আঁচনিমতে টকা পোৱালৈ অপেক্ষা
কৰা হওক।

২৬। চৰকাৰে অসম শাসকীয় ভাষা অধিনিয়ম
কাৰ্য্য পৰিচাল কৰা সম্পৰ্কে আলোচনা কৰা হয়। এই
বিষয়ে চৰকাৰে কামত বিশেষ অগ্ৰসৰ নোহোৱা লেখি
অসম সাহিত্য সভাৰ কাৰ্য্য-নিৰ্বাহক সমিতিতে অসন্তোষ
প্ৰকাশ কৰে আৰু আঁচি সোনকালে কাৰ্য্যকৰী পৰা
হ'লত ল'বলৈ চৰকাৰক সোধিবাই দিয়ে।

২৭। প্ৰস্তাৱিত প্ৰচাৰ-পত্ৰিকাৰ বিষয়ে আলোচনা
কৰা হয় আৰু সভাৰ আৰ্থিক অনটনৰ বাবে এই বিষয়ৰ
বিবেচনা সম্ভৱতঃ পিছলৈ থোৱা হয়।

শ্ৰীয়েমন্তকুমাৰ গোস্বামী

সভাপতি

১৪/৭/৬২

মহেশ্বৰ নেওগ,

প্ৰধান সম্পাদক,

অসম সাহিত্য সভা

১৯৬২-৬৩ চনৰ আয়ব্যয়ক

সাধাৰণ পুঁজি : আয়

| | প্ৰকৃত আয় ১৯৬১-৬১ | প্ৰত্যাশিত আয় ১৯৬১-৬২ | প্ৰকৃত আয় ১৯৬১-৬২ | প্ৰত্যাশিত আয় ১৯৬২-৬৩ |
|--|-----------------------|---------------------------|-----------------------|---------------------------|
| আবহণী উৎস | | | | |
| নগৰ : কেন্দ্ৰীয় কাৰ্যালয় | ২১১'৭০ | ৪২৪'৮১ | ৪২৪'৮১ | — |
| প্ৰধান সম্পাদকৰ কাৰ্যালয় | — | ২৪৮'২ | ২৪৮'২ | ১২'১১ |
| অসম সাহিত্য সভা পত্রিকা : | | | | |
| পত্রিকা সম্পাদক | ১,২০০'০০ | ৮৭'২০ | ৮৭'২০ | — |
| : কেন্দ্ৰীয় কাৰ্যালয় | ২'৭'৫২ | ২'১'১৮ | ২'১'১৮ | — |
| হাতত থকা চেক | — | ১০'৭০ | ১০'৭০ | — |
| বেঙ্ক : অসম কোঅপাৰেটিভ এণ্লেৰ বেঙ্ক, যোৰহাট | ১,১১১'০৮ | ২,২২৬'২৮ | ২,২২৬'২৮ | ১৬,১৬১'৬০ |
| অসম কোঅপাৰেটিভ এণ্লেৰ বেঙ্ক, গুৱাহাটী | — | ২,০০৬'০৮ | ২,০০৬'০৮ | ৬,৪৪০'৭১ |
| ষ্টেট বেঙ্ক অব ইণ্ডিয়া, যোৰহাট | ৫,০০০'৬২ | ২,৬৫১'৫৭ | ২,৬৫১'৫৭ | ৩,০৮২'৭০ |
| পোষ্ট অফিচ চেভিংছ বেঙ্ক, যোৰহাট | ২১৩'৫৭ | ২৬১'২২ | ২৬১'২২ | ২৬১'৫২ |
| পোষ্ট অফিচ চেভিংছ বেঙ্ক, গুৱাহাটী | ৩১৮'০২ | — | — | — |
| | ৮,০২০'৮৮ | ২২,৫৫৮'৬০ | ২২,৫৫৮'৬০ | ২৫,২৭১'৭০ |
| বিবিধ উৎস | | | | |
| চন্দ্ৰকান্ত ইন্দ্ৰকান্ত আৰু সামাজিক সমাৰোহ পুঁজিত | — | — | — | ৪৫'৭৫ |
| প্ৰাক্তন প্ৰধান সম্পাদকৰ হাতে থোৱা সহকাৰী সম্পাদকৰ হাতে থোৱা | — | ১'৪০ | ১'৪০ | ১'৪০ |
| | — | ৩৫০'০০ | ৩৫০'০০ | ৬৬১'৭৬ |
| | — | ৩৫১'৪০ | ৩৫১'৪০ | ৭০৮'২৪ |
| ৰাজ্যিক চৰকাৰৰ অৱদান : বাৰ্ষিক | ১৬,০০০'০০ | ১০,০০০'০০ | — | ২০,০০০'০০ |
| | ১৬,০০০'০০ | ১০,০০০'০০ | — | ২০,০০০'০০ |
| বৰঙনি | | | | |
| শাখা সভা | ৪,১২৬'১০ | ২,০০০'০০ | ৪,৫০৫'৫৫ | ৪,৫০০'০০ |
| স্বীকৃত সভা | ১০'০০ | ৪০০'০০ | ১২৪'০০ | ২০০'০০ |
| পোনপটীয়া সভা | ০'০০ | ২'০০'০০ | ১০'০০ | ১০০'০০ |
| আজীবন সভা : ভৰ্তি | ৪'০০ | — | ১৩'৫০ | ২'০০ |
| | ৪,১৩৬'১০ | ২,৭'০০ | ৪,৬৫০'২৫ | ৪,৮০২'০০ |
| প্ৰকাশন : সাধাৰণ | ৬,৪৪২'২২ | ৫,০০০'০০ | ৬,২৮১'২০ | ৬,৫০০'০০ |
| | ৬,৪৪২'২২ | ৫,০০০'০০ | ৬,২৮১'২০ | ৬,৫০০'০০ |
| | ৩৪,৮৮২'২০ | ৪০,৬১০'১২ | ৩৮,৮৫০'৫৭ | ৫৮,০০০'৬৪ |

| | প্ৰকৃত আয় ১৯৬১-৬১ | প্ৰত্যাশিত আয় ১৯৬১-৬২ | প্ৰকৃত আয় ১৯৬১-৬২ | প্ৰত্যাশিত আয় ১৯৬২-৬৩ |
|--|-------------------------|-----------------------------|-------------------------|-----------------------------|
| পূৰ্ণ পৃষ্ঠাৰ মূল্য | ৩৪৮৮২'২০ | ৪০৬১০'১২ | ৩০৮৫০'৫৭ | ৫৮০০০'৬৪ |
| অসম সাহিত্য সভা পত্রিকা (বিশেষ পুঁজিৰ উৰণ্ড) বৰঙনি | ২৫৪'৬৬ | (১,২১৪'২৫) | (১,২১৪'২৫) | — |
| | ২৫৪'৬৬ | ১,২০০'০০ | ১,১৯০'০০ | ১,২০০'০০ |
| | ২৫৪'৬৬ | ১,২০০'০০ | ১,১৯০'০০ | ১,২০০'০০ |
| বেঙ্ক জমাৰ বাচি | | | | |
| সাধাৰণ হিছাপ | ৭'৬'৮৫ | ৫০'০০ | ২১'৭'৬৮ | ২০০'০০ |
| আজীবন সভাৰ অক্ষয় পুঁজি | — | ২১'০'০০ | — | ২১'০'০০ |
| | ৭'৬'৮৫ | ২৬'০'০০ | ২১'৭'৬৮ | ৪১০'০০ |
| পান-সংগ্ৰহ | — | — | ৪,৪৫৭'৭০ | ২,০০০'০০ |
| | — | — | ৪,৪৫৭'৭০ | ২,০০০'০০ |
| বিবিধ | | | | |
| চন্দ্ৰকান্ত সন্দিকৈ ভৱনৰ জাৰা | — | ১৫'০০ | — | ২৫'০০ |
| পতাকা-বিক্ৰী আদি | — | — | — | ২৫৮'৭২ |
| অস্তিত্ব : সাময়িক বিশেষ দান আদি | ৪,০৪৫'০৮ | — | ২,৭'০'৭৪ | ৪,০০০'০০ |
| | ৪,০৪৫'০৮ | — | ২,২২১'২০ | ৪,২০০'০০ |
| সাধাৰণ পুঁজিৰ মূল্য আয় | ৩২,২৮'৭০ | ৪২,০৭'১২ | ৪০,৭১১'০৬ | ৬৫,২০০'৬৪ |
| সাধাৰণ পুঁজিত কৃত বিশেষ পুঁজিৰ মূল্য আয় | ২২,৮৪৮'০৭ | — | ২২'৮'৬'৫০ | — |
| বিশেষ পুঁজি সহ সাধাৰণ পুঁজিৰ সৰ্বমূল্য আয় | ৫২,১২৬'৭৭ | — | ৬২,৭১৭'৫৬ | — |
| সাধাৰণ পুঁজি : ব্যয় | | | | |
| | প্ৰকৃত ব্যয় ১৯৬১-৬১ | প্ৰত্যাশিত ব্যয় ১৯৬১-৬২ | প্ৰকৃত ব্যয় ১৯৬১-৬২ | প্ৰত্যাশিত ব্যয় ১৯৬২-৬৩ |
| মুঠ | ২,৭২২'৫৮ | ৩,৪৬৬'০০ | ৩,৪১১'১৭ | ৩,২৮৪'০০ |
| কেন্দ্ৰীয় কাৰ্যালয় | — | ১,০৫০'০০ | ৮৭৪'৬১ | ২,০৪০'০০ |
| প্ৰধান সম্পাদকৰ কাৰ্যালয় | ২,৭২২'৫৮ | ৪,৮৪৬'০০ | ৪,২৮৫'৭৮ | ৬,০২৪'০০ |
| অক্ষয়-বানচি আদি | ৩,৫৪৪'৫২ | ৩,৫০০'০০ | ৪,৫১৫'৪০ | ৫,০০০'০০ |
| | ৩,৫৪৪'৫২ | ৩,৫০০'০০ | ৪,৫১৫'৪০ | ৫,০০০'০০ |

অসম সাহিত্য সভা পত্রিকা

| | প্রকৃত ব্যয় | প্রস্তাবিত ব্যয় | প্রকৃত ব্যয় | প্রস্তাবিত ব্যয় |
|------------------------------------|--------------|------------------|--------------|------------------|
| | ১২৬০-৬১ | ১২৬১-৬২ | ১২৬১-৬১ | ১২৬২-৬০ |
| পূর্বে পুষ্টাব মূঠ | ০,৫৬৬'৫২ | ০,৫০০'০০ | ৪,৫১৫'৪০ | ৫,০০০'০০ |
| ডাক আৰু তাঁৰ | | | | |
| ডাকটিকট, তাঁৰ, অৰ্থ-প্ৰেৰণ | | ১,০০'০০ | ১,২১৫'৬১ | ২,০০০'০০ |
| টেলিফোন | | ৮০০'০০ | ৭১৪'১২ | ৮০০'০০ |
| | ১,২৮৪'১৬ | ২,১০০'০০ | ২,৬২৯'৮০ | ২,৮০০'০০ |
| | ০০২'৪২ | ৫০০'০০ | ২৪৪'৬৬ | ১,০০০'০০ |
| পৰিবহন | ০০২'৪২ | ৫০০'০০ | ২৪৪'৬৬ | ১,০০০'০০ |
| | | | | |
| বাৰ্জন আৰু কব | | | | |
| মাটিৰ বাৰ্জন | | ৫৮'২৫ | ৫৮'২৫ | ১৫৮'২৫ |
| পৌৰ সভাৰ কব | | ৪৮'৫০ | ৪৪'৫০ | ৪৪'৫০ |
| বিজ্ঞানী শক্তি | | ১২০'০০ | ১৫০'৭০ | ১৫০'০০ |
| প্ৰধান সম্পাদকৰ কাৰ্যালয়ৰ ঘৰভাৰা | | ৬০০'০০ | — | ৬০০'০০ |
| | ২০৬'৭৫ | ৮২৪'২৫ | ১৪০'১৫ | ৫৪১'২৫ |
| | | | | |
| আঁচৰাৰ আৰু সঁজুলি | | | | |
| আলমখাৰি | | ৭০০'০০ | ৫২০'০০ | ১,০০০'০০ |
| অস্ত্ৰাভ | | ৫০০'০০ | ২৪৪'৪৪ | ৫০০'০০ |
| | ৭০২'১০ | ১,২০০'০০ | ৫৪৪'৪৪ | ১,৫০০'০০ |
| | | | | |
| লেখন-সামগ্ৰী আদি | | | | |
| | ১,১৪২'০৫ | ৬০০'০০ | ২৪১'০২ | ১,০০০'০০ |
| | ১,১৪২'০৫ | ৬০০'০০ | ২৪১'০২ | ১,০০০'০০ |
| | | | | |
| নৈমিত্তিক ব্যয় | | | | |
| | ৪৪২'৪৫ | — | ০৬৮'৬৪ | ৫০০'০০ |
| | ৪৪২'৪৫ | — | ০৬৮'৬৪ | ৫০০'০০ |
| | | | | |
| মুদ্ৰণ আৰু প্ৰকাশন | | | | |
| সাধাৰণ প্ৰচাৰ-প্ৰকাশন | | | | |
| কৃত্ত মুদ্ৰণ | ৮০০'০০ | ২০০০'০০ | ২৬৬'০০ | ২,০০০'০০ |
| | ৭৪১'৬২ | ২০০০'০০ | ৮১১'২৫ | ১,৫০০'০০ |
| | ১৫৭১'৬২ | ৪০০০'০০ | ১,০৭১'২৫ | ৩,৫০০'০০ |
| | | | | |
| সাধাৰণ প্ৰচাৰ | | | | |
| বিজ্ঞাপন আদি | | ৫০০'০০ | ৮৭৫'৫০ | ১,০০০'০০ |
| পুঁথি-বিক্ৰী বাৰাৰা, প্ৰদৰ্শনী আদি | | ১,০০০'০০ | ৫৪৮'৬০ | ৭০০'০০ |
| | ৬৪৫'০০ | ১,৫০০'০০ | ১,০৬৪'১০ | ১,৭০০'০০ |
| | | | | |
| প্ৰকাশন : সাধাৰণ | | | | |
| | — | — | — | ৫,০০০'০০ |
| | — | — | — | ৫,০০০'০০ |
| | ১০,৪৫১'০৫ | ১২,০৭২'২৫ | ১০,৬৫৬'৮০ | ২৮,২৭৮'২৫ |

অসম সাহিত্য সভাৰ কাৰ্যনিৰ্বাহক সমিতিৰ অধিবেশন

| | প্রকৃত ব্যয় | প্রস্তাবিত ব্যয় | প্রকৃত ব্যয় | প্রস্তাবিত ব্যয় |
|---|--------------|------------------|--------------|------------------|
| | ১২৬০-৬১ | ১২৬১-৬২ | ১২৬১-৬২ | ১২৬২-৬০ |
| পূৰ্ণপুষ্টাব মূঠ | ১০,৪৫১'০৫ | ১২,০৭২'২৫ | ১০,৬৫৬'৮০ | ২৮,২৭৮'২৫ |
| প্ৰকাশন অসম সাহিত্য সভা পত্রিকা | | | | |
| চুপা খৰচ | | ৩,৬০০'০০ | ৩,৫৬১'২৫ | ৩,৬০০'০০ |
| পাৰিশ্ৰামিক, লেখন-সামগ্ৰী, ডাক খৰচ | | ১,০০০'০০ | ৫৪৭'৫০ | ৭০০'০০ |
| | ৩,০৫৫'২৭ | ৪,৬০০'০০ | ৪,১০৮'৭৫ | ৪,৩০০'০০ |
| | | | | |
| ঘৰাগাৰ | | | | |
| কিতাপ আলোচনী | ১০০'০১ | ২,০০০'০০ | ২২০'০৫ | ৩,০০০'০০ |
| পুৰণি পুঁথি | — | ৫০০'০০ | — | ৫০০'০০ |
| | ১০০'০১ | ২,৫০০'০০ | ২২০'০৫ | ৩,৫০০'০০ |
| | | | | |
| বিশেষ পুঁজিটল বৰঙনি | | | | |
| প্ৰকাশন আঁচনি | — | ২,০৮২'২৭ | (০) | — |
| সাংস্কৃতিক সম্পৰ্ক উন্নয়ন আঁচনি | — | — | — | ২,০০০'০০ |
| চৰ্ণিত পুঁথি-প্ৰকাশ আঁচনি | — | — | — | ২,২০০'০০ |
| | — | ২,০৮২'২৭ | — | ১১,২০০'০০ |
| | | | | |
| বিবিধ | | | | |
| বিজ্ঞাপন-পৰীক্ষা | ২৫০'০০ | — | ২৫০'০০ | ২৫০'০০ |
| মোকদ্দমা-পৰিচালনা | — | ৫০০'০০ | ১২'০০ | ৫০০'০০ |
| বাধাকাল সমিটক স্মৃতি দিবস | ২৫০'০০ | ২৫'০০ | ২৫'০০ | ২৫'০০ |
| সমিতি আদিৰ বৈঠক | ৩৬০'৬০ | ৩৬০'০০ | ২০'৬৬ | ২০০'০০ |
| সম্পত্তি-হাতিপালন | — | ২০০'০০ | ৮২'৪৫ | ২০০'০০ |
| জুনি-অবিগ্ৰহণ | — | — | ৪৮'০০ | ২৫০'০০ |
| বেঙৰ ভৰণি | ৮'০৪ | — | ২২'০৭ | ৫০'০০ |
| ঐচ্ছিক পুঁজি : সভাপতি | ১০০'০০ | ২০০'০০ | — | ২০০'০০ |
| ঐচ্ছিক পুঁজি : প্ৰধান সম্পাদক | — | ১০০'০০ | — | ১০০'০০ |
| অস্ত্ৰাভ (সাময়িক বিশেষ দান আদিৰ ব্যয়) | ০,২০১'০৬ | — | ৬,০৬৮'২৭ | ৪,০০০'০০ |
| অসমীয়া ভাষাজ্ঞান প্ৰদান-পত্ৰ পৰীক্ষা | — | — | — | ১,০০০'০০ |
| | ৪,৪৫০'০০ | ১,০২৫'০০ | ৬,৬০২'৪৭ | ৭,৪৭৭'০০ |
| সাধাৰণ পুঁজি মূঠ ব্যয় | ২১,০৫১'০০ | ৩৬,৮৬০'২২ | ২৭,৮২১'২০ | ৫৫,৪৫৫'২৫ |

| | প্রকৃত ব্যয় ১৯৬০-৬১ | প্রত্যাশিত ব্যয় ১৯৬১-৬২ | প্রকৃত ব্যয় ১৯৬১-৬২ | প্রত্যাশিত ব্যয় ১৯৬২-৬৩ |
|--|-------------------------|-----------------------------|-------------------------|-----------------------------|
| পূর্বে পঠাব মূল্য | ২১,০৫০.০০ | ০৬,৮৮০.২২ | ১৭,৮২১.২০ | ৫৫,৪৫৫.২৫ |
| পরিশোধ : বিশেষ পুঁজি | | | | |
| অক্ষয় পুঁজি : হবিবর চৌধুরী বঁটা পুঁজি | ১,০০০.০০ | — | — | — |
| আজীবন সভাব পুঁজি | ৬,০০০.০০ | ২,৫০০.০০ | — | ৪,০০০.০০ |
| অক্ষয় পুঁজিৰ বাতি পুঁজি | — | — | — | — |
| দক্ষিণপাট অধিকাৰ গোথামী অক্ষয় পুঁজি | ৫২৬.০০ | — | ৬০.৫০ | ১০২.৫০ |
| চন্দ্ৰকান্ত-ইন্দ্ৰকান্ত সামাজিক সমাবোধ পুঁজি | ৪২.০০ | — | ৪৭.৭৫ | — |
| কমলাদেৱী শ্বাবক পুঁজি | ১,০১৬.০০ | — | — | ১২.০০ |
| চৰকাৰী অৱধান : বাৰ্জিক চৰকাৰ | | | | |
| ভাষা-শিক্ষা আৰু সাংস্কৃতিক সমন্বয় আঁচনি | ৬,৭৬০.১২ | ১০,২০৭.৮৮ | ৭,০৭০.৫৭ | ৫,১৬২.০১ |
| প্রকাশন আঁচনি | ২,৫৮৬.২৮ | ৭,৪১৬.৭২ | ১০,০৫৭.৭৫ | — |
| চৰকাৰী অৱধান : কেন্দ্ৰীয় চৰকাৰ | | | | |
| সাংস্কৃতিক সম্পৰ্ক উন্নয়ন আঁচনি | ৭.০০ | ৮,২০০.০০ | ০০.০০ | ৮,৬০০.০০ |
| ভুক্তপুঁজি-প্রকাশ আঁচনি | — | — | — | ৫০.০০ |
| দানৰ পুঁজি : বাধাকান্ত সন্দিকৈ স্মৃতিপুঁজি | ২০০.০০ | — | — | — |
| শবৎচন্দ্ৰ গোথামী স্মৃতিপুঁজি | — | — | — | ৪৮.৫০ |
| বিশেষ পুঁজিৰ পৰিশোধৰ মূল্য | ২৫,২৭১.৪০ | ০২,০৮৬.৬০ | ১৭,৫৫২.৫৭ | ১৮,৬০৭.৭১ |
| সাধাৰণ পুঁজিৰ ব্যয় আৰু বিশেষ পুঁজিৰ পৰিশোধ | ৪১,০২৭.৪০ | ৬৭,২৬৬.৮২ | ৪৫,৪০০.৭৭ | ৭৪,০৬২.৪২ |
| বিনিধান (বেহৰ সাধাৰণ হিচাপ) আৰু নগদ | ২২,৫৫৬.৬২ | — | ২৫,২৭১.৭০ | — |
| সহকাৰী সম্পাদকৰ হাতে ৰোৱা | ০৫.০০ | — | ৬৬১.৭৬ | — |
| প্রাক্তন প্রধান সম্পাদকৰ হাতে ৰোৱা | ১৪০ | — | ১৪০ | — |
| | ২২,৬০৭.১২ | — | ২৬,০৮৪.৩৬ | — |
| সৰ্বমুঠ ব্যয় | ৬২,২০৭.৫৫ | ৬৯,২৬৬.৮২ | ৭২,০৮৬.৬৬ | ৭৪,০৬২.৪২ |

দক্ষিণপাট উপবিভাগ

কেন্দ্ৰীয় কাৰ্যালয় :

| | |
|-----------------------------|-----------------|
| মুখ্য কাৰ্যালয়ৰ সহকাৰী আৰু | |
| হিচাপ-বক্ষক | ১ × ১৫০.০০ × ১২ |
| কাৰ্যালয়ৰ সহকাৰী | ১ × ৮০.০০ × ১২ |
| ৬০-৫-১২, মৰগীয়া বানচ | ১৫.০০ |
| চৰকাৰ | ১ × ৬০.০০ × ১২ |
| ৬০-৪-১০০ | — |
| জাকদাৰ | ১ × ৪০.০০ × ১২ |
| মালী (অংশকালীন) | ১ × ০০.০০ × ১২ |
| | ৩০০.০০ |
| | ৩,২৬৫.০০ |
| প্রধান সম্পাদকৰ কাৰ্যালয় : | |
| কাৰ্যালয়ৰ সহকাৰী | ১ × ১৫০.০০ × ১২ |
| শিখন (অংশকালীন) | ১ × ২৫.০০ × ১২ |
| | ১,৮০০.০০ |
| | ২৫.০০ |
| | ২,০৫০.০০ |

বিশেষ পুঁজি : (১) অক্ষয় পুঁজি
ব্যয়

| | প্রকৃত ব্যয় ১৯৬০-৬১ | প্রত্যাশিত ব্যয় ১৯৬১-৬২ | প্রকৃত ব্যয় ১৯৬১-৬২ | প্রত্যাশিত ব্যয় ১৯৬২-৬৩ |
|--|-------------------------|-----------------------------|-------------------------|-----------------------------|
| ক. ভ্ৰাস পুঁজি | | | | |
| দক্ষিণপাট অধিকাৰ গোথামী অক্ষয় পুঁজি | ৫,০০০.০০ | ৫,০০০.০০ | ৫,০০০.০০ | ৫,০০০.০০ |
| চন্দ্ৰকান্ত-ইন্দ্ৰকান্ত শ্বাবক পুঁজি | ১৭,৪০০.০০ | ১৭,৪০০.০০ | ১৭,৪০০.০০ | ১৭,৪০০.০০ |
| চন্দ্ৰকান্ত-ইন্দ্ৰকান্ত সামাজিক সমাবোধ পুঁজি | ১,৫৫০.০০ | ১,৫৫০.০০ | ১,৫৫০.০০ | ১,৫৫০.০০ |
| কমলাদেৱী শ্বাবক পুঁজি | ২,০০০.০০ | ২,০০০.০০ | ২,০০০.০০ | ২,০০০.০০ |
| হবিবর চৌধুরী বঁটা পুঁজি | ১,০০০.০০ | ১,০০০.০০ | ১,০০০.০০ | ১,০০০.০০ |
| | ২৬,৯৫০.০০ | ২৬,৯৫০.০০ | ২৬,৯৫০.০০ | ২৬,৯৫০.০০ |
| খ. আজীবন সভাব পুঁজি | | | | |
| বোৱা বছৰ : উৎস | ১১,০০০.০০ | ১১,০০০.০০ | ১১,০০০.০০ | ১১,০০০.০০ |
| স্থায়ী কমা-ক্ষয় | ২,৫০০.০০ | ২,৫০০.০০ | ২,৫০০.০০ | ৪,০০০.০০ |
| সাধাৰণ পুঁজিত | ৪০০.০০ | ২,৫০০.০০ | ১,৫০০.০০ | ২,০০০.০০ |
| প্রস্তাবিত বছৰ | ১০,৫০০.০০ | ১৬,০০০.০০ | ১৫,০০০.০০ | ১৭,০০০.০০ |

ব্যয়

| | প্রকৃত ব্যয় ১৯৬০-৬১ | প্রত্যাশিত ব্যয় ১৯৬১-৬২ | প্রকৃত ব্যয় ১৯৬১-৬২ | প্রত্যাশিত ব্যয় ১৯৬২-৬৩ |
|---|-------------------------|-----------------------------|-------------------------|-----------------------------|
| ক. বিনিধান : ভ্ৰাস পুঁজি | | | | |
| দক্ষিণপাট অধিকাৰ গোথামী অক্ষয় পুঁজি | | | | |
| চৰকাৰী ৪% ধৰা ১২০.০০ | ৫,০০০.০০ | ৫,০০০.০০ | ৫,০০০.০০ | ৫,০০০.০০ |
| চন্দ্ৰকান্ত-ইন্দ্ৰকান্ত শ্বাবক পুঁজি | | | | |
| বিভাগৰ বেহ অব. উত্তীৰ্ণ কলিকতা | ১৭,৪০০.০০ | ১৭,৪০০.০০ | ১৭,৪০০.০০ | ১৭,৪০০.০০ |
| চন্দ্ৰকান্ত-ইন্দ্ৰকান্ত শ্বাবক সামাজিক সমাবোধ | | | | |
| আশাম কো-অ: এপেক্স বেহ, যোৰহাট | ১,৫৫০.০০ | ১,৫৫০.০০ | ১,৫৫০.০০ | ১,৫৫০.০০ |
| কমলাদেৱী শ্বাবক পুঁজি | | | | |
| আশাম কো-অ: এপেক্স বেহ, যোৰহাট | ২,০০০.০০ | ২,০০০.০০ | ২,০০০.০০ | ২,০০০.০০ |
| হবিবর চৌধুরী বঁটা পুঁজি | | | | |
| আশাম কো-অ: এপেক্স বেহ, যোৰহাট | ১,০০০.০০ | ১,০০০.০০ | ১,০০০.০০ | ১,০০০.০০ |
| | ২৬,৯৫০.০০ | ২৬,৯৫০.০০ | ২৬,৯৫০.০০ | ২৬,৯৫০.০০ |

খ. বিনিধান : আজীবন সভাব পুঁজি

| | | | | |
|---------------------------------------|-----------|-----------|-----------|-----------|
| নেভেল চেভিঙ চাৰ্টিফিকেট, যোৰহাট ডাকঘৰ | ৫,০০০.০০ | ৫,০০০.০০ | ৫,০০০.০০ | ৫,০০০.০০ |
| আশাম কো-অপাৰেটিভ এপেক্স বেহ, যোৰহাট | ৬,০০০.০০ | ৬,০০০.০০ | ৬,০০০.০০ | ৬,০০০.০০ |
| নতুন বিনিধান | — | ৫,০০০.০০ | — | ৬,০০০.০০ |
| | ১১,০০০.০০ | ১৬,০০০.০০ | ১১,০০০.০০ | ১৭,০০০.০০ |

বিশেষ পূজি : (২) অক্ষয় পুজিৰ বাৰ্তা
আয়

| | বয়স | | বয়স | |
|--|---------|---------|---------|---------|
| | ১৯৬১-৬২ | ১৯৬২-৬৩ | ১৯৬১-৬২ | ১৯৬২-৬৩ |
| বক্ষিপণাট অধিকাৰ গোহাৰী অক্ষয় পুজি আবস্থগণী উৎস নতুন আয় | ২২০২২ | ৮২৪২৪ | ৮২৪২৪ | ১,০০০২৪ |
| | ৬০০২৪ | ২০০০০ | ২০০০০ | ২০০০০ |
| | ৮২৪২৪ | ১,০২৪২৪ | ১,০২৪২৪ | ১,২০০২৪ |
| চন্দ্ৰকান্ত-ইন্দ্ৰকান্ত শ্বাৰক পুজি আবস্থগণী উৎস নতুন আয় | ৬১০২২ | ৬৪২২৭ | ৬৪২২৭ | ২০৭৪৬ |
| | ৬৫৭২২ | ৬২৪০০ | ৬২৪০০ | ৬২০০০ |
| শ্ৰীকৃষ্ণকান্ত সন্দিকৈদেৱৰ দান | ১,২৬০০০ | ১,২৭৭০৭ | ১,২৭২৪৬ | ৬,৪২৭৪৬ |
| চন্দ্ৰকান্ত-ইন্দ্ৰকান্ত শ্বাৰক সামাজিক সমাৰোহ পুজি আবস্থগণী উৎস নতুন আয় | ১০৬০০ | ৮৭০০৬ | ৮৭০০৬ | ৮৭০০৬ |
| | ১০৬ | ৪৩৪০ | — | ৪৩০ |
| | ১০৭০৬ | ১০০৮৬ | ৮৭০০৬ | ২১০৬৬ |
| কমলাদেৱী শ্বাৰক পুজি আবস্থগণী উৎস নতুন আয় | ১,২১৭০২ | ৮৭৭৬৬ | ৮৭৭৬৬ | ২২৭৭৬ |
| | ১০৪২২ | ৬০০০০ | ১২০০০ | ৬০০০০ |
| | ১,২২৭৭৬ | ৮৬৭৬৬ | ২২৭৭৬ | ২৮৭৭৬ |
| হৰিহৰ চৌধুৰী ৰীটা পুজি নতুন আয় | — | ০০০০০ | — | ৬০০০০ |
| | — | ০০০০০ | — | ৬০০০০ |

বয়স

| | বয়স | | বয়স | |
|---|---------|---------|---------|---------|
| | ১৯৬১-৬২ | ১৯৬২-৬৩ | ১৯৬১-৬২ | ১৯৬২-৬৩ |
| বক্ষিপণাট অধিকাৰ গোহাৰী অক্ষয় পুজি বিনিধান : পোষ্ট অফিচ চেভিঙ বেক, যোৰহাট | ৮২৪২৪ | ১,০২৪০০ | ৮২৪২৪ | ২০০২৪ |
| সাধাৰণ পুজি | — | — | ১০২৪০ | — |
| আয়কৰ আদি | — | — | ৬০০০০ | — |
| চুক্তি পুথি প্ৰকাশ আঁচনিটলৈ বৰঙনি | — | — | — | ১,০০০০০ |
| | ৮২৪২৪ | ১,০২৪০০ | ১,০২৪২৪ | ১,২০০২৪ |

চন্দ্ৰকান্ত-ইন্দ্ৰকান্ত শ্বাৰক পুজি

| | | | | |
|--|---------|---------|---------|---------|
| চন্দ্ৰকান্ত সন্দিকৈ ভৱনৰ প্ৰতিপালন | ৬৭৭০৪ | ৬০০০০ | ৬৪২০০ | ৬০০০০ |
| চন্দ্ৰকান্ত সন্দিকৈ ভৱনৰ সম্প্ৰসাৰণ | — | — | — | ৪,০০০০০ |
| বিনিধান : পোষ্ট অফিচ চেভিঙ বেক, যোৰহাট | ৬১১৪৭ | ৬৭৭১৭ | ২০৭০০ | ২২৭০০ |
| অজ্ঞাত উৎস | ১৪০০০ | — | ১৪০০০ | — |
| | ১,২৬০০০ | ১,২৭৭১৭ | ১,২৭২৪৬ | ৬,৪২৭৪৬ |

| | বয়স | | বয়স | |
|--|---------|---------|---------|---------|
| | ১৯৬১-৬২ | ১৯৬২-৬৩ | ১৯৬১-৬২ | ১৯৬২-৬৩ |
| চন্দ্ৰকান্ত-ইন্দ্ৰকান্ত শ্বাৰক সামাজিক সমাৰোহ পুজি সামাজিক সমাৰোহ বিনিধান : পোষ্ট অফিচ চেভিঙ বেক, যোৰহাট | ৪০০০০ | ৪০০০০ | — | ২৪৭৪৬ |
| | ৮৭৭০৬ | ৮০০৮৬ | ৮৭৭০৬ | — |
| | ১০৭৭০৬ | ১০০৮৬ | ৮৭৭০৬ | ২৪৭৪৬ |
| কমলাদেৱী শ্বাৰক পুজি কমলাদেৱী শিক্ষা-সাহিত্য বিনিধান : পোষ্ট অফিচ চেভিঙ বেক, যোৰহাট সাধাৰণ পুজি | ১,১২০০০ | ৪০০০০ | — | ২০০০০ |
| | ৮৭৭৬৬ | ০৬৭৬৬ | ৮৭৭৬৬ | ৮৭,৬৬৬ |
| | — | — | ১২০০০ | — |
| | ১,২২৭৬৬ | ৮৬৭৬৬ | ২২৭৬৬ | ২৮৭৬৬ |
| হৰিহৰ চৌধুৰী ৰীটা পুজি হৰিহৰ চৌধুৰী ৰীটা | — | — | — | ৬০০০০ |
| | — | — | — | ৬০০০০ |

বিশেষ পুজি : (৩) চককাৰী অনুদান

| | বয়স | | বয়স | |
|---|---------|----------|----------|----------|
| | ১৯৬১-৬২ | ১৯৬২-৬৩ | ১৯৬১-৬২ | ১৯৬২-৬৩ |
| বাল্যিক চককাৰ ভাষাশিক্ষা আৰু সাংস্কৃতিক সমন্বয় আঁচনি আবস্থগণী উৎস | — | ১০,২০২৮৮ | ১০,২০২৮৮ | ৭,১৬২০১ |
| প্ৰকাশন আঁচনি (নতুন : চককাৰৰ মঞ্জুৰী সাপেক্ষে) | — | — | — | ৪,০০০০০ |
| কেন্দ্ৰীয় চককাৰ সাংস্কৃতিক সম্পৰ্ক-উন্নয়ন আঁচনি আবস্থগণী উৎস | ২,০০০০০ | ২,০০০০০ | ৮,২০০০০ | ৮,৬০০০০ |
| চুক্তি পুথি প্ৰকাশন আঁচনি : আবস্থগণী উৎস নতুন অঙ্গদান | — | — | ৪,০০০০০ | ৪,২০০০০ |
| | ২,০০০০০ | ২,২০২৮৮ | ২,৬৬২০৮ | ১১,১২২০১ |
| বাল্যিক চককাৰ ভাষাশিক্ষা আৰু সাংস্কৃতিক সমন্বয় আঁচনি প্ৰকাশন আঁচনি (নতুন : চককাৰৰ মঞ্জুৰী সাপেক্ষে) | ৬,৭৬০১২ | ১০,২০২৮৮ | ৭,০৭১৪৭ | ৬,১৬২০১ |
| কেন্দ্ৰীয় চককাৰ সাংস্কৃতিক সম্পৰ্ক-উন্নয়ন আঁচনি চুক্তি পুথি প্ৰকাশন আঁচনি | ১০০০০ | ১৭,২০০০০ | ০০০০০ | ১৭,৬০০০০ |
| | — | — | — | ৬,৪০০০০ |
| | ৬,৮৬০১২ | ১০,১৬২৮৮ | ৭,০৭১৪৭ | ৮,১২২০১ |

বিশেষ পুঁজি : (৪) হানব পুঁজি
আয়

| | প্রকৃত আয় | প্রত্যাশিত আয় | প্রকৃত আয় | প্রত্যাশিত আয় |
|----------------------------------|------------|----------------|------------|----------------|
| | ১৯৬১-৬১ | ১৯৬১-৬২ | ১৯৬১-৬২ | ১৯৬২-৬০ |
| বাণ্যাক্ষয় সন্দিকৈ স্মৃতি পুঁজি | | | | |
| আবস্থগণী উদ্ভূত | ২,৬২১'৬৬ | ৩,০৫৮'৭০ | ৩,০৫৮'৭০ | ৩,১৫৫'২৭ |
| সংগৃহ | ২,০০০'০০ | ২,০০০'০০ | — | ১,০০০'০০ |
| বাচি | ৩৬৮৪ | ১৯'১২ | ২৬'৫৭ | ২'০০ |
| | ৩,০৫৮'৭০ | ৫,০৭৭'৮২ | ৩,১০৫'২৭ | ৪,১৫২'২৭ |

শবৎসঙ্গ গোখামী স্মৃতি পুঁজি
আবস্থগণী উদ্ভূত
সংগৃহ

| | | | | |
|--|---|----------|-------|----------|
| | — | — | — | ৪৮'৫০ |
| | — | ২,০০০'০০ | ৪৮'৫০ | ১,০০০'০০ |
| | — | ২,০০০'০০ | ৪৮'৫০ | ১,০৪৮'৫০ |

ব্যয়

বাণ্যাক্ষয় সন্দিকৈ স্মৃতি পুঁজি
বিনিয়োগ : অসম কোঅপারেটিভ
এগেঞ্জমেন্ট বেঙ্ক, যোৰহাট

| | প্রকৃত ব্যয় | প্রত্যাশিত ব্যয় | প্রকৃত ব্যয় | প্রত্যাশিত ব্যয় |
|--|--------------|------------------|--------------|------------------|
| | ১৯৬১-৬১ | ১৯৬১-৬২ | ১৯৬১-৬২ | ১৯৬২-৬০ |
| | ৩,০৫৮'৭০ | ৫,০৭৭'৮২ | ৩,১০৫'২৭ | ৪,১৫২'২৭ |
| | ৩,০৫৮'৭০ | ৫,০৭৭'৮২ | ৩,১০৫'২৭ | ৪,১৫২'২৭ |

শবৎসঙ্গ গোখামী স্মৃতি পুঁজি
বিনিয়োগ : অসম কোঅপারেটিভ
এগেঞ্জমেন্ট বেঙ্ক, যোৰহাট

| | | | | |
|--|---|----------|---|----------|
| | — | ২,০০০'০০ | — | ১,০৪৮'৫০ |
| | — | ২,০০০'০০ | — | ১,০৪৮'৫০ |

বিশেষ পুঁজি : (৫) অসম সাহিত্য সভা ত্তরন (গুৱাহাটী)
আয়

| | প্রকৃত আয় | প্রত্যাশিত আয় | প্রকৃত আয় | প্রত্যাশিত আয় |
|---------------------------------------|------------|----------------|------------|----------------|
| | ১৯৬১-৬১ | ১৯৬১-৬২ | ১৯৬১-৬২ | ১৯৬২-৬০ |
| ভগৱতীপ্ৰসাদ বৰুৱা ভৱনৰ বাবে | — | — | — | — |
| শ্ৰীশাৰদা প্ৰসাদ বৰুৱাভৱনৰ দান | — | — | — | ৫০,০০০'০০ |
| বনুনাথ চৌধাৰী গৱেষণা গ্ৰন্থাগাৰৰ বাবে | — | — | — | ২০,০০০'০০ |
| শ্ৰীৰঘুনাথ চৌধাৰীসেহুৱৰ দান | — | — | — | — |
| কেন্দ্ৰীয় চৰকাৰৰ ঐকান্তিক গৱেষণা আৰু | — | — | — | — |
| সাংস্কৃতিক পৰিক্ৰমা গৱেষণা গ্ৰন্থাগাৰ | — | — | — | ৫০,০০০'০০ |
| | — | — | — | ১,২০,০০০'০০ |

ব্যয়

| | প্রকৃত ব্যয় | প্রত্যাশিত ব্যয় | প্রকৃত ব্যয় | প্রত্যাশিত ব্যয় |
|--|--------------|------------------|--------------|------------------|
| | ১৯৬১-৬১ | ১৯৬১-৬২ | ১৯৬১-৬২ | ১৯৬২-৬০ |
| গুৱাহাটীত অসম সাহিত্য সভাৰ ভৱন-নিৰ্মাণ | — | — | — | ১,২০,০০০'০০ |
| | — | — | — | ১,২০,০০০'০০ |

শ্ৰীক্ৰৈলোক্যনাথ গোখামী,
সভাপতি, অসম সাহিত্য সভা

১৪.৭.৬২

মহেশ্বৰ দেৱগুপ্ত,
সম্পাদক, অসম সাহিত্য সভা

অসম সাহিত্য সভা

কাৰ্য্য-নিৰ্বাহক সমিতিৰ সপ্তম অধিবেশন

১৭ ছেপ্টেম্বৰ ১৯৬২

উপস্থিত : শ্ৰীবিনন্দচন্দ্ৰ বৰুৱা—উপসভাপতি, শ্ৰীমহেশ্বৰ নেওগ—প্ৰধান সম্পাদক, শ্ৰীহৰিপ্ৰসাদ নেওগ—সহকাৰী সম্পাদক, শ্ৰীবিখনাৰায়ণ শাস্ত্ৰী, শ্ৰীখনীশ্ৰচন্দ্ৰ বৰুৱা, শ্ৰীদীপা গগৈ, শ্ৰীমৈত্ৰীনীকান্ত ঠাকুৰীয়া, শ্ৰীবিপিনচন্দ্ৰ বাজবন্দী, শ্ৰীধৰকান্ত গোস্বামী, শ্ৰীবসুধা ঠাকুৰী, শ্ৰীগোবিন্দ পৈৰা, শ্ৰীভীক্ৰম্ভদ্রনাথ গোস্বামী।
বিশেষভাৱে নিমন্ত্ৰিত—শ্ৰীনীলমণি ফুকন, শ্ৰীনন্দচন্দ্ৰ ফুকা, শ্ৰীমিত্ৰজয়বৰ মহন্ত, আৰু জিৎপদ সন্দিলনৰ অভাৰ্জনী সমিতিৰ সম্পাদক শ্ৰীপাৰ্শ্বকিৰ্ত্তনাথ ফুকন।
এইসমলে সভাত উপস্থিত থাকিব নোৱাৰিব বুলি প্ৰধান সম্পাদকক জনাৰ : শ্ৰীভৈলোক্যনাথ গোস্বামী (সভাপতি), শ্ৰীবেহুৰনাথ শৰ্মা, শ্ৰীমতী লক্ষ্মীবা দাস, শ্ৰীমহেশচন্দ্ৰ দেৱ গোস্বামী আৰু শ্ৰীচৈৱ আৰু ল মালিক।

যোৰহাটত অসম সাহিত্য সভাৰ কেন্দ্ৰীয় কাৰ্যালয় চন্দ্ৰকান্ত সন্দিকৈ ভৱনত ১৭ ছেপ্টেম্বৰ ১৯৬২ তাৰিখে পুৱা ৮ বজাবপৰা অধিবেশন ৰহে।

সভাপতিৰ অস্থপস্থিতিত উপসভাপতি শ্ৰীবিনন্দচন্দ্ৰ বৰুৱাসেৱে সভাপতিৰ আসন গ্ৰহণ কৰে আৰু সভাৰ কাৰ্য্য পৰিচালনা কৰে।

১। ১৪ জুলাই ১৯৬২ বহা পঞ্চম অধিবেশনৰ কাৰ্য্যবিৱৰণ গ্ৰহণ কৰা হয়।

২। প্ৰধান সম্পাদকে জনায় দিল্লী বিশ্ববিদ্যালয়ত অসমীয়া ভাষা শিক্ষণৰ ব্যৱস্থা সম্পৰ্কে প্ৰধান সম্পাদকে বিলত ৪ অসমৰ শিক্ষামন্ত্ৰী, শিক্ষাসচিব আৰু শিক্ষা-কাৰক লগ ধৰি আলোচনা কৰাৰ আৰু সোনকালে চূড়ান্ত সিদ্ধান্ত ল'বলৈ অহ্বৰোধ কৰে। এই বিষয়ে চৰকাৰীভাৱে কামটো বিচাৰ কৰা হৈ আছে।

কাৰ্য্যনিৰ্বাহক সমিতিয়ে সন্মোৰণ প্ৰকাশ কৰি অতি

সোনকালে চৰকাৰে দিল্লী বিশ্ববিদ্যালয়ৰ অসমীয়া শিক্ষণৰ প্ৰৱৰ্ত্তন কৰিব বুলি আশা কৰে।

৩। বৰ্ত্তমান বছৰৰ আগভাগতে (এপ্ৰিলৰ শেষত) অচলিত হব লগীয়া আৰু কাৰ্য্যনিৰ্বাহক সমিতিত ১৪ জুলাই ১৯৬২ তাৰিখৰ অধিবেশনে ছেপ্টেম্বৰৰ ভিতৰত পাতিবলৈ সিদ্ধান্ত কৰা অসমীয়া ভাষাজান প্ৰমাণপৰ পৰীক্ষা সম্পৰ্কে পৰীক্ষা সংসদৰ পৰীক্ষা সচিব শ্ৰীচৈৱ আৰু ল মালিকৰ ১৭/১০/৬২ তাৰিখৰ পত্ৰ পাঠ কৰা হয়। পৰীক্ষা সচিবৰ জনাইছে যে ছেপ্টেম্বৰৰ শেষত তেখেতে তাৰিখ ঠিক কৰিছে।

খিৰাং কৰা তাৰিখতে পৰীক্ষা পতাৰ আৰু আয়োজন কৰিবলৈ পৰীক্ষা সচিবক নিৰ্দেশ দিয়া হ'ল।

৪। প্ৰধান সম্পাদকে জনায় যে যোৱা অধিবেশনত নিযুক্ত নিৰ্বাচন সমিতিয়ে কাৰ্য্য সভাপৰৱৰ্ত্তি বৃহি অহা নিৰ্বাচনী পলাকা-পত্ৰ পৰীক্ষা কৰি শ্ৰীধৰকান্ত বৰকাকতী দেৱক সভাৰ জিৎপদ সন্দিলনৰ সভাপতি নিৰ্বাচিত হোৱা বুলি ঘোষণা কৰে। শ্ৰীধৰকাকতী ডাঙৰীয়াই ইতিমধ্যে তেখেতৰ সম্মতি প্ৰদান কৰিছে।

কাৰ্য্যনিৰ্বাহক সমিতিয়ে শ্ৰীধৰকাকতী ডাঙৰীয়াৰ ধৰ্ত্তাবাৰ আৰু স্বৰ্ধন্য জ্ঞাপন কৰে।

খিৰাং কৰা যায়, ষষ্ঠ অধিবেশনৰ কাৰ্য্য-বিৱৰণ পত্ৰিকাত ছপা কৰাৰ সম্বন্ধত নিৰ্বাচনৰ বাবে বহা পাঁচোট নাম প্ৰকাশিত নহ'ব।

শ্ৰীভৈলোক্য বৰপূৰীয়াৰ ১২/১০/৬২ তাৰিখৰ সভাপতি-নিৰ্বাচন সম্পৰ্কে আগতি-প্ৰৱৰ্ত্তক চিঠি পাঠ কৰি আলোচনা কৰাৰ পিছত সমিতিয়ে যত প্ৰকাশ কৰে যে নিৰ্বাচনত সাহিত্য সভাৰ নিয়ন্ত্ৰণৰ কোনো ব্যতিক্ৰম ঘটাই নাই।

৫। বাধাকান্ত সন্দিকৈক স্মৃতি-পুঁজি আৰু বাধাকান্ত

সন্দিকৈ ভৱন নিৰ্মাণ সম্পৰ্কে আলোচনা কৰা হয়।
১। স্মৃতি-নিৰ্বাহক সমিতিয়ে নতুনকৈ পুনঃসংগঠিত বাধাকান্ত সন্দিকৈ স্মৃতি সমিতিৰ পুঁজি-সংগ্ৰহৰ কামত তৎপৰতাৰে লাগিবলৈ আৰু ভিত্তেৰৰ আগভাগতে কামৰ অগ্ৰগতিৰ বিষয়ে এটি প্ৰতিবেদন দিবলৈ অহ্বৰোধ কৰে।

পুঁজি সমিতিত অসম সাহিত্য সভাৰ উপসভাপতিৰ নামো যোগ দিয়া হ'লক।

৬। কাছাৰ অন্তৰ্গত অসম সাহিত্য সভাৰপৰা মজুৰী গোৱা ফুল কেইখনিৰ বিষয়ে আৰু কাছাৰত অসমীয়া ভাষাৰ শিক্ষাদানৰ বিষয়ে আলোচনা কৰা হয়।
প্ৰধান সম্পাদকে ১৪ জুলাই ১৯৬২ তাৰিখৰ আৰ্য্যবৰ প্ৰকাশত যোৱা কথটো আঙলিয়াই কয় যে ভাষাশিক্ষা আৰু সাংস্কৃতিক উন্নয়ন আঁচনিৰ বাবে ১৯৬০-৬১ চনতে চৰকাৰৰপৰা পোৱা অহ্বৰানপৰাই কাছাৰৰ ফুলকেইখনিৰ মজুৰী দিয়া হৈছিল। এতিয়া এই অহ্বৰান বৰত হৈ শেহ হ'ব লগীয়া হোৱাত ফুল কেইখনিৰ ৱাৰিখৰ বিষয়ে তাৰিখ লগীয়া হৈছে। অসম চৰকাৰৰ ওচৰত এই সম্পৰ্কীয় আঁচনি একাধিকবাৰ দাখিল কৰা সবেও কোনো অহ্বৰান পোৱা নগ'ল। আনকালে কাছাৰৰ লোকসমলে অসমীয়া ভাষাত শিক্ষণৰ উদ্দেশ্যে শিক্ষক সললৰ প্ৰশিক্ষণ দায়াৰ বিচাৰি আহিছে। এই বিষয়েও চৰকাৰৰ লগত আলোচনা-আলোচনা কৰিও একো ফল লাভ কৰিব পৰা নাই।

কাৰ্য্যনিৰ্বাহক সমিতিয়ে অসমৰ শিক্ষামন্ত্ৰীৰ ওচৰলৈ কাছাৰৰ প্ৰশ্নাঙ্গলিত অসমীয়া শিক্ষাৰ বিষয়ে সন্দেহ কৰা বৃদ্ধাই দিবলৈ এটি সঁজাতী ৱদ পঠাবলৈ খিৰাং কৰে। দলত শ্ৰীআৰু ল কাৰেৰ লগৰ, শ্ৰীপুলকেশী সিংহ, শ্ৰীখনীশ্ৰচন্দ্ৰ বৰুৱা, প্ৰধান সম্পাদক, শ্ৰীবিখনাৰায়ণ শাস্ত্ৰী থাকিব।

কাছাৰ বাত্মাৰ বাবে আগৰ সিদ্ধান্তৰ পুনৰিবেচনা কৰি বাত্মাৰে শ্ৰীনীলমণি ফুকন, শ্ৰীচৈৱ আৰু ল মালিক, শ্ৰীহৰিপ্ৰসাদ নেওগ, শ্ৰীদীপা গগৈ, শ্ৰীমহেশচন্দ্ৰ দেৱ গোস্বামী, শ্ৰীভীক্ৰম্ভদ্রনাথ গোস্বামীৰ নাম ঠিক কৰা হয়।
শ্ৰীনীলমণি ফুকন ডাঙৰীয়া দলটোৰ অধিনায়ক আৰু শ্ৰীহৰিপ্ৰসাদ নেওগ আৰ্থাৰক হ'ব।

৭। ষষ্ঠ অধিবেশনৰ ২১শ সিদ্ধান্তৰ মৰ্ত্তী শ্ৰীহেমন্ত কুমাৰ শৰ্মাৰ দ্বাৰা সংগৃহীত-সম্পাদিত নগেন্দ্ৰনাৰায়ণ চৌধুৰীৰ গল্প-সংগ্ৰহ সম্পৰ্কে সভাপতি শ্ৰীভৈলোক্যনাথ গোস্বামীৰ ১২/১০/৬২ তাৰিখৰ পত্ৰ পাঠ কৰা হ'ল। কাৰ্য্যনিৰ্বাহক সমিতিয়ে শ্ৰীগোস্বামীদেৱৰ অভিমত গ্ৰহণ কৰি পুথিখনৰ প্ৰকাশনৰ বিষয় পিছৰ অধিবেশনত বিবেচনালৈ থৰ।

৮। নাৰ্জিতা বহিৰ লগীয়া অসম সাহিত্য সভাৰ জিৎপদ সন্দিলন সম্পৰ্কে আলোচনা কৰা হয়।
আৰেবী সমিতিৰ ১২/১০/৬২ আৰু ১২/১০/৬২ তাৰিখৰ কাৰ্য্যবিৱৰণ পাঠ কৰা হয়। সমিতিয়ে ২১, ২০, ২৪ আৰু ২৫ ভিত্তেৰত সন্দিলন বহুৱাবৰ সিদ্ধান্ত গ্ৰহণ কৰিছে আৰু সভাৰ নিয়মাবলী অহ্বৰবি সম্বন্ধত আৰু বৃদ্ধী অধিবেশন, আলোচনা-চক্ৰ আৰু কৰিখন্দিলনৰ উপৰিও এখন সাংবাদিক সমিখন পাতিবলৈ আয়োজন কৰিছে। প্ৰধান সম্পাদকে জনায় যে জাতীয় একীকৰণৰ উদ্দেশ্যে চকুৰ আগত বাধি অসম, উত্তৰ-পূব সীমান্ত আৰু নগাভূমিৰ জনজাতিৰ লোক-সকলৰ মাজৰপৰা নেতৃত্বান্বিত লোকক আমন্ত্ৰণ কৰি এখন প্ৰীতি-আলোচনা-সম্মিলন পতাৰ অৰ্থে কেন্দ্ৰীয় চৰকাৰক বৈজ্ঞানিক গবেষণা আৰু সাংস্কৃতিক পৰিক্ৰমা বিভাগৰ ওচৰত এখন আঁচনি দাখিল কৰিছে।

কাৰ্য্যনিৰ্বাহক সমিতিয়ে প্ৰধান সম্পাদকৰ আঁচনি অহ্বৰমোন কৰে।

অভাৰ্জনী সমিতিয়ে খিৰাং কৰি দিয়া তাৰিখ বিবেচনা কৰি সিদ্ধান্ত কৰা হয় যে ২০ আৰু ২৪ তাৰিখে মূল সভা, ২২ আৰু ২৩ তাৰিখে পুৱা আৰু গধূলি কাৰ্য্য-নিৰ্বাহক সমিতিৰ বৈঠক আৰু বিষয়-বাচনী সমিতি, ২৫ তাৰিখে সন্মত অধিবেশন ৰহিব। বাকী অধিবেশন ২০/১০ আৰু ২৫ তাৰিখে স্থবিধাজনকভাৱে বহুৱাব।

শাখা অধিবেশনৰ সভাপতিৰ নাম তলত দিয়া কৰে খিৰাং কৰা হয় :

শ্ৰীতি-সম্মিলন আৰু আলোচনা-চক্ৰ :—শ্ৰীহেম বৰুৱা, শ্ৰীমতী ইন্দিৰা মিত্ৰ।

[বিষয় : জাতীয়-একীকৰণ—অসমীয়া ভাষা সাহিত্যৰ পটভূমিক]

বৃদ্ধী অধিবেশন—শ্রীনকুলচন্দ্ৰ ভূঞা, ডা: প্রতাপচন্দ্ৰ
চৌধুরী

সদৌত অধিবেশন—শ্রীশ্রীমদেৱেৰ মহেশ্বৰ, শ্রীগহনচন্দ্ৰ
গোষামাী

[উদ্বোধক—ড: কৃষ্ণকুম্ভমাৰ হাজৰিকা]

কবি সন্মিলন—শ্রীশৈলধৰ বাজৰোৱা

[আয়োজক : শ্রীঅক্ষয়চন্দ্ৰ বৰুৱা]

সাংবাদিক সন্মিলন—

শ্রীদেৱকান্ত বৰুৱা, শ্রীকৰাবনাথ গোষামাী

২। আদৰ্শী সমিতিৰ সম্পাদকৰ ২০/১২/৬২ তাৰিখৰ
১৪টি পাঠ কৰা হয়। আদৰ্শী সমিতিৰে অৰ্ধ-শতাব্দেৰ
অৰ্ধে কিছু তুপন উত্থাৰ কৰি তুপনত অসম সাহিত্য
সভাৰ প্ৰতীকী ব্যৱহাৰ কৰিবলৈ অহুমতি বিচাৰিছে।

বিশেষ প্ৰবেশনা কৰি কাৰ্ধ্যনিৰ্বাহক সমিতিৰে উক্ত
অহুমতি গ্ৰহণ কৰে।

১০। ছিয়াং সীমান্ত বিভাগৰ লেখক শ্রীলক্ষ্মণ
মহীৰপৰা তেখেতৰ 'পাহাৰৰ শিলে শিলে' নামৰ পুথিৰ
কিছু তিনি লা'বলৈ আবেদন পাঠ কৰা হ'ল।

সিদ্ধান্ত গ্ৰহণ কৰা হ'লে যে সভাই ৫০ খনি 'পাহাৰৰ
শিলে শিলে' তিনি সীমান্ত অঞ্চলৰ লোকসকলক
উৎসাহিত কৰিব।

১১। কাছাৰৰ শ্রীহৰাগমণি বৰ্মনৰ (প্ৰধান সম্পাদক,
অসমীয়া ভাষা উৎসাহন সমিতি, পো: অ: নিতাইনগৰ,
হাইলাক্ষ্মি) তেখেতৰ অঞ্চলৰ পঢ়াশালিৰ কাৰণে কিছু
পুথিৰ সাহায্য বিচাৰি পঠোৱা আবেদন পাঠ কৰা হ'ল।

সিদ্ধান্ত কৰা হ'লে প্ৰধান সম্পাদকে বিবেচনা কৰি
কিছু পুথি পঠাব।

১২। চন্দ্ৰকান্ত ইন্দ্ৰকান্ত হ্ৰাস সমিতিৰ সম্পাদক-
পৰা আগতে দিয়া ৪০,০০০ ছেজাৰ টকাৰ ৭৬ৰ উপৰিও
১,৩০,০০০ টকা স্কল বিচাৰি দিয়া ২৩/১২/৬২ তাৰিখৰ পত্ৰ
পঠাব কৰা হ'ল। প্ৰধান সম্পাদকে জনায় যে বিয়টোৰ
গুৰুৰ বিবেচনা কৰি সভাপতিৰ অহুমতিৰে ১,৬০,০০০

টকা সমিতিৰ সম্পাদকলৈ পঠোৱা হৈছে।

কাৰ্ধ্যনিৰ্বাহক সমিতিৰে উক্ত কাৰ্ধ্য সমৰ্থন কৰে।

১০। প্ৰধান সম্পাদকে জনায় যে সাহিত্য একাডেমী

সাধাৰণ পৰিষদলৈ অসম সাহিত্য সভাৰ এজন প্ৰতিনিধি
বাছিবৰ অৰ্ধে একাডেমীৰ সম্পাদকে তিনিজনীয়া এ
পেনেল বিচৰাত প্ৰধান সম্পাদকে সভাপতিৰ সমৰ্থনে
শ্রীচৈতন্য আৰু মালিক, শ্রীবিদ্যনাথৰ শাস্ত্ৰী আৰু ডউৰ
মহেশ্বৰ নেগৰ নাম পঠায়।

কাৰ্ধ্যনিৰ্বাহক সমিতিৰে এই কাৰ্ধ্য সমৰ্থন কৰে।

১৪। সীমান্তৰ শিক্ষা আৰু সাংস্কৃতিক নীতি আৰু
নীতিমন্ত্ৰলৈ যাব লগীয়া সন্দেহবাহী মলৰ বিষয়ে আলোচনা
কৰা হয়। প্ৰধান সম্পাদকে জনায় যে কাৰ্ধ্যনিৰ্বাহক
সমিতিৰ বিত্তীয় অধিবেশনৰ ২১শ সিদ্ধান্তৰ নিৰ্দেশ
অনুযায়ী সভাপতিৰ পাতনি-সম্বলিত সীমান্তৰ শিক্ষা
আৰু সাংস্কৃতিক বিষয়ক এখন পুথিকা ছপাব কাম প্ৰা
ৱেৰ হৈছে। প্ৰধান সম্পাদকে জনায় যে সভাৰ সন্দেহ-
বাহী মল ছিছাৰৰ আলং আৰু পাছিয়াটলৈ যাবলৈ
বিচৰাত পুছিয়াটলৈ যোৱাৰ কোনো অহুমতি নিগি
আলঙলৈ যোৱাৰ অহুমতি দুবাবো অস্বীকাৰকৰাৰে
আলঙৰ স্বৰ্গপক্ষই পঠাইছে। এই বিষয়ে আপত্তি দৰ্শাই
আলং স্বৰ্গপক্ষ পুনৰ তাৰিখ দিবলৈ প্ৰধান সম্পাদকে
অহৰোধ কৰিছে।

কাৰ্ধ্যনিৰ্বাহক সমিতিৰে অসমৰ বাস্ত্যপালক সন্ধান
কৰি এখন আৱকপত্ৰ ছপাই দাখিল কৰিবলৈ আৰু
সংগী সভাসকললৈ পঠাবলৈ সিদ্ধান্ত কৰে। কাছাৰ
সম্পৰ্কত গঠিত হোৱা সঁজাতী মলেই বাস্ত্যপালক গৰুত
আৱকপত্ৰ দাখিল কৰিব।

কাৰ্ধ্যনিৰ্বাহক সমিতিৰে সন্দেহবাহী মলক পাছি-
য়াটলৈ যাবলৈ অহুমতি নিষিদ্ধত দুখ প্ৰকাশ কৰি আলং
আৰু পাছিয়াট দুই ঠাইলৈকে যাবলৈ প্ৰধান সম্পাদকে
লিখামতে অহুমতি দিবলৈ সীমান্ত অঞ্চলৰ আবেদ
টানি অহৰোধ কৰে।

১৫। সাহিত্য সভা সত্ত্বে বা বিৱস পালন সম্পৰ্কে
আলোচনা কৰা হয়। সমিতিৰে এইবাৰ বিৱস পালন
কৰিবলৈ ঠিক কৰে। নবেম্বৰ মাহৰ ভিতৰত এটা নি
ঠিক কৰি কাৰ্ধ্যসূচী আদি উত্থাৰ কৰি জাননী আদি
দিবলৈ সহকাৰী সম্পাদক, শ্রীচৈতন্য আৰু মালিক,
শ্রীনকুলচন্দ্ৰ ভূঞাৰে এখন সমিতি গঠন কৰা হয়।

১৩। প্ৰধান সম্পাদকে জনায় যে উপযুক্ত ভাৰাত
আৰু ঠাইত ঘৰ নোপোৱা কাৰণে বৰ্তমানলৈকে প্ৰধান
সম্পাদকৰ কাৰ্ধ্যালয় তেখেতৰ ঘৰতে ৰাখিব লগীয়া
হৈছে। কাৰ্ধ্যনিৰ্বাহক সমিতিৰে উক্ত কাৰ্ধ্য সমৰ্থন
কৰি আৰু বঢ়োৱা ঘৰ ভাৰা প্ৰধান সম্পাদকে ধৰাবাৰে
গ্ৰহণ কৰিবৰ অপৰগততা স্বীকাৰ কৰে; তাৰ বাবে
সমিতিৰে সম্পাদকক পুনৰ ধৰাবাৰ জানন কৰে।

১৭। অসম চৰকাৰৰ গৰুতৰ দাখিল কৰা সভাৰ
প্ৰকাশন ঠাঁটনিৰ সম্পৰ্কত প্ৰধান সম্পাদকে জনায় যে
চৰকাৰৰ কাৰ্যলব্ধী ইঞ্জিত পোৱা হৈছে যে ১৯৬২-৬৩
বিত্তীয় বছৰৰ ভিতৰতে ছপা হোৱাকৈ তলৰ পুথি
কেইখন প্ৰণয়ন কৰিব পাৰিলে চৰকাৰৰপৰা অহুদান
পোৱা বাৰ আৰু শিছৰ বছৰবোৰত সেই কমে অহুদান
পোৱা বাৰ পাবে।

(ক) বিদ্যনাথ: সাহিত্য-সম্পৰ্ণৰ ভাঙনি
(খ) ৰাজেশ্বৰ: কৰ্পূৰ-মহৰীৰ ভাঙনি
(গ) বিশাখদত্ত: মুস্তা-বাক্সৰ ভাঙনি
(ঘ) সাহিত্য-সমালোচনাৰ প্ৰবন্ধাবলী (৩০০
পৃষ্ঠিৰ সংগ্ৰহ)। সিদ্ধান্ত কৰা যায় যে কামবিনি তলত
দিয়া ধৰণে ভগাই দিয়া যাবক:

(ক) সাহিত্য-সম্পৰ্ণ শ্ৰীবিদ্যনাথৰ শাস্ত্ৰী
(খ) কৰ্পূৰ-মহৰী—শ্রীমহেশ্বৰমাধৱ শৰ্মা
(গ) মুস্তা-বাক্স—শ্রীজ্ঞানীকান্ত দেৱ শৰ্মা
(ঘ) সাহিত্য-সমালোচনাৰ প্ৰবন্ধাবলী—শ্রীমহেশ্বৰ
নেগৰ, শ্ৰীকৃষ্ণকুম্ভমাৰ শৰ্মা।

১৮। অসম চৰকাৰে ভাৰত চৰকাৰৰ বিদেশলৈ
পঠোৱা সৌভ্যত লা'ব পৰা লোকৰ নামৰ পৰামৰ্শ বিচৰা
সম্পৰ্কে আলোচনা কৰা হয়। প্ৰধান সম্পাদক, শ্রীবি-
দ্যনাথৰ শাস্ত্ৰী, আৰু শ্রীনেব্ৰনাথ শৰ্মাৰে এখন সমিতি
গঠন কৰি এটি তালিকা প্ৰস্তুত কৰিবলৈ ভাব দিয়া হ'ল।

১৯। হিছাপ-পৰীক্ষাৰ মাহুল সম্পৰ্কে হিছাপ-পৰীক্ষা
অধ্যাপক মহম্মদ চাকীৰ ১৫/১২/৬২ তাৰিখৰ পত্ৰ পাঠ
কৰা হয়।

সিদ্ধান্ত কৰা হয় যে হিছাপ-পৰীক্ষাৰ বাবে পৰীক্ষক
বানট বছৰত ৩৫,০০০ টকা হ'ব।

২০। নিয়মাবলীৰ ১০ম বিধি অনুসৰি তলত নাম
দিয়া অসমীয়া ভাষা-সাহিত্য-অনুৱাদী লোকসকলক
আজীবন সভাসক্ৰে ভুক্ত কৰা হ'ল:

(১০৩) শ্রীটেকেৰৰ বৰুৱা, টিপালিং,
আশনি ভিক্ৰহৰাৰ পো: অ:

(১০৪) শ্ৰীগোলোকচন্দ্ৰ বৰুৱা, টিপালিং,
আশনি ভিক্ৰহৰাৰ পো: অ:

২১। নিয়মাবলীৰ ৫ম বিধি মঠ ছেদ আৰু উপবিধি
ক অনুসৰি তলত নাম দিয়া সভাসমূহক শাৰা সভাসক্ৰে
স্বীকৃতি দিয়া হ'ল:

(১) ভাৰতী অধ্যয়ন চক্ৰ (নামশালা পাঠ,
সৰ্ধৰ্বাৰী, কামৰূপ),

(২) আন্দোল সাহিত্য সভা (বাওতলি পাঠ,
নকছাৰী, শিৱসাগৰ),

(৩) আনোহৰ সাহিত্য সভা (শোলম পুখুৰী,
চক্ৰিমুখ, শিৱসাগৰ),

(৪) মৰঙি প্ৰগতি সাহিত্য সভা (মৰঙি
চাৰিআলি, শোলাঘাট, শিৱসাগৰ),

(৫) খিতাইপুখুৰী সাহিত্য সভা (খিতাইপুখুৰী,
শিৱসাগৰ),

২২। গুৱাহাটীৰ সন্মিলনৰ বিষয়-বাছনী সভাৰ
ধাৰা নিষ্কৃত নিয়মাবলী সংশোধন সমিতিৰ ধাৰা
পৰিৱৰ্তিত নিয়মাবলীৰ গৰুত ছপা কৰি উলিয়াবলৈ ঠিক
কৰা হ'ল।

২৩। কেন্দ্ৰীয় কাৰ্ধ্যালয়ৰ হিছাপৰ বিষয়ে আলোচনা
কৰা হয়।

(ক) হিছাপ পৰীক্ষক অধ্যাপক মহম্মদ চাকীৰ
১৫/১২/৬২ তাৰিখৰ পত্ৰ পাঠ কৰা হ'ল। তেখেতে
১৯৬১ৰ ভিতৰতৰত এৰাৰ কেন্দ্ৰীয় কাৰ্ধ্যালয়ৰ হিছাপ
পৰীক্ষা কৰি কেইটামান আৱশ্যকীয় কিছু তেতিয়াও

নৰখা হিছাপৰ বহী (বত্ৰিডান, ষ্টক, শাৰা অহুদানে
সভাৰ তালিকা) বাখিব নিৰ্দেশ দিয়ে (৩১/১২
তাৰিখৰ পত্ৰত)। ১৯৬১ৰ বেৰ মাজভাগত পুনৰ উক্ত

কাৰ্ধ্যালয় পৰিৱৰ্তন কৰি তেখেতে জনায়, ষ্টক বা সন্মতি
বহী (প্ৰকাশন) অক সভাৰ বেছিভাগ তেতিয়াও হোৱা

নাই (২৪।৪।৬২ তাৰিখৰ পৰা)। বৰ্তমান হিছাপ-পৰীক্ষকে এইখিনি পাবলৈ বিচাৰিছে—

(১) ৩১।৩।৬২ তাৰিখে কিতাপৰ ঠেক আৰু তাৰ কৰিছন বাৰ সি মূল্যৰ তালিকা,

(২) পত্ৰিকাৰ বাবৰ বিভিন্ন লোকবন্দৰ পাৰ লগীয়া টকাৰ হিছাপ (৩১।৩।৬২),

(৩) পত্ৰিকাৰ বাবৰ বিভিন্ন লোকবন্দৰ পাৰ লগীয়া (৩১।৩।৬২) টকাৰ হিছাপ,

(৪) বাহুৱাৰ দান-সংগ্ৰহৰ বাবৰ বিভিন্ন লোকবন্দৰ পাৰ লগীয়া (৩১।৩।৬২) টকা আৰু বিভিন্ন বহীৰ হিছাপ।

(৫) সভাৰ বেজিষ্ঠাৰ বহীমতে আবেদনৰ ৩১।৩।৬২ তাৰিখ পধ্যন্ত বিভিন্ন দাখা-সভাবন্দৰ পাৰলগীয়া অৰ্থৰ হিছাপ।

(৬) হিছাপ পৰীক্ষকৰ ১৬।৩।৬২ তাৰিখৰ টোকামতে, প্ৰধান সম্পাদকৰ কাৰ্যালয়ে ১১।৩।৬২ তাৰিখে পঠোৱা ৩০০০০ টকা কেন্দ্ৰীয় কাৰ্যালয়ৰ হিছাপত জমা হোৱা নাই।

হিছাপ-পৰীক্ষকৰ ২২।৪।৬২ তাৰিখৰ টোকামতে তেখেতে সহকাৰী সম্পাদকবন্দৰ বাহুৱাৰ দান-সংগ্ৰহৰ হিছাপ তেতিয়াও নাপালে।

হিছাপ-পৰীক্ষকৰ ৬।১।৬২ তাৰিখৰ টোকামতে চম্ভৰাঙ-ইন্দ্ৰকান্ত শ্ৰীম সন্থিত্তিৰে ০৭।৩।৬২ তাৰিখে পৰিচোধ কৰা ৬৬০০০ কেন্দ্ৰীয় কাৰ্যালয়ৰ হিছাপত মার্চ ১৯৬২ মাহৰ ভিতৰত জমা নহ'ল।

সহকাৰী সম্পাদকে ২৪।১।৬২ তাৰিখে গুৱাহাটীত দাবিল কৰা হিছাপমতে বাহুৱাৰ দান-সংগ্ৰহ হিছাপত জুন ১৯৬১ৰ পৰা মার্চ ১৯৬২ৰ ভিতৰত ১৭।১।৬০ সহকাৰী সম্পাদকৰ হাতত বৈ যায়।

প্ৰধান সম্পাদকৰ নিৰ্দেশমতে এইদৰে সহকাৰী সম্পাদকৰ হাতত ৩১।৩।৬২ তাৰিখে বৈ যোৱা মুঠ ১,৪০০,০০০ৰবাৰা তলত বিয়ামতে সহকাৰী সম্পাদকে সভাৰ হিছাপত জমা দিয়ে :

- ০।৪।৬২—৩৬৪.০০
- ২।৭।৬২—২৪২.০০
- ৪।৭।৬২—২০১.৬০
- ১৩।৭।৬২—৪০.০০
- ২।৭।৬২—২১৮.০০।

বাৰী টকা জুলাই ১৯৬২ মাহৰ বিভিন্ন হিছাপৰ খৰচত সংযোজন কৰি দিয়া হৈছে। ২৪।৭।৬২ তাৰিখৰ টোকামত সহকাৰী সম্পাদকে এই অনিয়মবোধৰ কাৰণে অত্যন্ত দুৰ প্ৰকাশ কৰি ভৱিষ্ণুতে সকলো নিয়ম বন্ধাৰত তৎপৰ হ'ব বুলি জনাইছে।

(গ) সহকাৰী সম্পাদকে দিয়া টোকামতে তেখেতে দিয়া পাঁচখন বাহুৱাৰ দান-সংগ্ৰহৰ বিভিন্ন-বহী সংগ্ৰহে-সকলবন্দৰা এতিয়াও ঘূৰাই পোৱা নাই।

(ঘ) সহকাৰী সম্পাদকবন্দৰ পাৰো টোকামতে ১৯৬২-৬০ চনৰপৰা ১৯৬১-৬২ চনৰ ভিতৰত বাৰী বিকীলত দিয়া কিতাপৰ বাবে মুঠ ২,০২০.০৬ এতিয়াও বিভিন্ন ব্যক্তিবন্দৰা পাবলৈ বাৰী আছে। (অসম সাহিত্য সভা পত্ৰিকাৰ বাবৰ পাৰ লগীয়া অৰ্থ ইয়াৰ বাহিৰে।)

আলোচনাৰ পিছত গণৰ চাৰিটা বিষয়ৰ এইদৰে মৌমাংসা কৰা হ'ল :

(ক) সিদ্ধান্ত কৰা হয় যে সহকাৰী সম্পাদকে ১৪।১।৬২ তাৰিখৰ ভিতৰত উক্ত হিছাপবোৰ পূৰা কৰি হিছাপপৰীক্ষকৰ ওচৰত সুস্থোৱাৰনকৰাৰে দাবিল কৰিব।

(খ) সমিতিৰ আগত সহকাৰী সম্পাদকে বিশেষ কাৰণত হোৱা বুলি দৰ্শোৱা টকা-পইছা-বিষয়ক উক্ত অনিয়মবোধৰ আঁৰ মৰা কাৰ্য কাৰ্যনিৰ্দ্ধাৰক সমিতিয়ে নিৰীক্ষণ কৰি ভৱিষ্ণুতে কোনো ক্ষেত্ৰতে তেনে নহব বুলি আশা প্ৰকাশ কৰে।

(গ) ৩১।১।৬২ৰ ভিতৰত অনিবাৰ্ধাভাৱে বিভিন্ন বহীবোৰা ঘূৰাই দিবলৈ জাননী দিবলৈ সহকাৰী সম্পাদকক নিৰ্দেশ দিয়া হয়।

(ঘ) ৩১।১।৬২ৰ ভিতৰত অনিবাৰ্ধাভাৱে কিতাপৰ আয়াৰ দিবলৈ লিখি জাননী দিবলৈ সহকাৰী সম্পাদকক নিৰ্দেশ দিয়া হয়।

সিদ্ধান্ত কৰা হয় যে কাৰ্যনিৰ্দ্ধাৰক সমিতিয়ে নিৰ্দ্ধাৰণ কৰা এজেক্টিব নিয়মাবলীমতে চুক্তি কৰি এজেক্ট নহ'লে কোনো লোক বা অৰ্থহীনক বাৰীকৈ সাহিত্য সভাৰ পুৰি আঁচি দিয়া নাযাব।

মহেশ্বৰ নেওগ,
প্ৰধান সম্পাদক,
অসম সাহিত্য সভা

শ্ৰীনিবাস চন্দ্ৰ বৰুৱা,
সম্পাদক
১৭।৩।৬২

পুথি-পৰিচয়

বত্থকোথ—প্ৰথম খণ্ড—খণ্ড-বাক্য :—প্ৰণেতা স্বৰ্গীয় চন্দ্ৰধৰ বৰুৱা, সাহিত্য-বৰ; প্ৰকাশক শ্ৰীমুকলীধৰ বৰুৱা, যোৰহাট; প্ৰথম প্ৰকাশ: ১৪ আগষ্ট ১৯৬২। বেট কুৰি টকা; পৃষ্ঠা ১—৩০০

হেমকোথ, খণ্ডবাক্য কোথ আৰু চম্ভৰাঙৰ অভিধানৰ দৰেই চন্দ্ৰধৰ বৰুৱা, সাহিত্য-বত্থকোথৰ অধুনা প্ৰকাশিত বত্থকোথো (প্ৰথম খণ্ড) আমাৰ সাহিত্য ভাণ্ডাললৈ এটি অমূল্য অৱদান। স্বৰ্গীয় বৰুৱাদেৱে ১৯২৫ চনৰ পৰা অশেষ যত্ন কৰি খণ্ডবাক্য (প্ৰথম খণ্ড) আৰু যোজ্ঞানাৰ (দ্বিতীয় খণ্ড) দুটি খণ্ড গুণত কৰি ১৯৪২ চনত সেই কাম শেষ কৰে। কিন্তু বৰুৱাদেৱৰ মৃত্যুৰ প্ৰায় এবছৰ পাচতহে বত্থকোথ প্ৰথম খণ্ড প্ৰকাশ হৈছে।

এই ৩০০ পিঠিৰ পুথিখনিৰ আৰম্ভণিতে বৰুৱাদেৱে “অসমীয়া যোজ্ঞানা আৰু খণ্ডবাক্য আদিৰ বিষয়ে একোটা” শীৰ্ষক ভূমিকাত অসমীয়া যোজ্ঞানা আৰু ফকবাৰ বিষয়ে এটি তত্ত্বপূৰ্ণ আলোচনা কৰিছে। বৰুৱাদেৱে কৈছে, “যোজ্ঞানা প্ৰভৃতি বচনবোৰত এহাতে যেনেকৈ নানা ভঙ্গিৰে বহুবিধ বিষয়ৰ লাগতিয়াল উপদেশ দিয়া আছে, সেইদৰে আন হাতে, খণ্ডবাক্যবোৰে ভাষাৰ বৈশিষ্ট্য বক্ষা কৰিছে। ইয়াৰ দৰে একোৱে ভাষাৰ স্বাতন্ত্ৰ্য বক্ষা কৰিব নোৱাৰে। যোজ্ঞানা আৰু খণ্ডবাক্য আদি বচনবোৰ ঠাই বৃদ্ধি খাপ-গুৱাই খটালে, ভাষা বিস্তৃত, শুভলা, বনাল আৰু ভাবব্যঞ্জক হয়।” সাহিত্যবত্থ বৰুৱাদেৱে কি বীতিৰে পুথিখন গুণত কৰিছে তাকে পাতনিত উল্লেখ কৰিছে। কৰ্ণেল গৰ্ডনৰ Some Assamese Proverbs-ত মুঠ ৩০১টা যোজ্ঞানা,

বেপুধৰ’ বাহুখোৱাৰ খণ্ডবাক্য কোথত ২৩৮৭টা খণ্ডবাক্য আৰু বত্থকোথ প্ৰথম খণ্ডত প্ৰায় ৩০০০ বচন আছে। বৰুৱাদেৱে বত্থৰুললত অপভ্ৰিতমতভাবে পাতনিত কৈ গৈছে, “ইয়াত ভালমানে ভুলভ্ৰান্তি আৰু নানা তৰহৰ ভ্ৰুটি ঘটিছে।”

বচনা শুদ্ধকৈ লেখা টান কথা নহয় কিন্তু বচনাক প্ৰাঞ্জল আৰু সৰল কৰি জতুৱা ঠাটত তুলি অন্তৰ্গ্ৰাহীকৈ লেখিব পৰাটোহে টানবো টান কথা। এনেকৈ লেখিবলৈ গলে লাগে বিশিষ্ট লেখক-সকলৰ আৰ্হি। বৰুৱাদেৱে নিজে এজন আৰ্হি লেখক আছিল। গতিকে তেখেতৰ কীৰ্তি স্বৰূপ এই খণ্ড-বাক্যৰ অভিধানখনিয়ে শিক্ষার্থীসকলক উপযুক্ত আৰ্হি নেপুৱাব, বুলি আশা কৰিলোঁ।

বত্থকোথৰ পৰা উদ্ধৃতি স্বৰূপ দুই এটা খণ্ডবাক্য দিয়া হ’ল। যেনে :—(১) অসমীয়া ভক্তত, মাতৃক জয় কৰা ভক্তত; জাতি-কুল, আচাৰ ব্যৱহাৰ, স্ন-দুখ, আপোন-পৰ আদি ভাবৰ অতীত ভক্তত; a saintly person free from illusions (পৃ: ৩)। (২) কুলাৰে জ্বৰা চালনীৰে চলা, জ্বৰিচালি, চাউল আদিৰ তুহ পতন গুচায়। এনেকৈ কথা পৰীক্ষা কৰি তাৰ মিছা অংশ বাৰ দিয়া; যেনে, মিছলিয়াৰ কথা কুলাৰে জ্বাৰি, চালনীৰে চালিহে পতিয়াৰী; to scrutinise a statement, to reject its false portions (পৃ: ৪৮)। (৩) লাগপাত কচুপাত, ছাগলীয়ে বাছ-বিচাৰ নকৰি গছ-পাত চোৱাই ফুৰাব দৰে, বাছ-বিচাৰ নোহোৱাকৈ কথা কোৱা স্বভাৱৰ; (মূল শব্দৰ বিশেষণ ৰূপে খাটে) ; silly-tongued; indiscreet in speech (পৃ: ২৬৮)।

বকরাদেৱৰ প্ৰতি শ্ৰদ্ধাসম্বন্ধিত অন্তৰবে আমি উল্লেখ কৰিব খোজো যে দুই-ত্ৰাইতি পুথিৰ খণ্ডাবাক্য অৰ্থ চলিত অৰ্থৰ পৰা অলপ আঁতৰা যেন লাগে। যেনে :-

(১) 'চাহ এৰা দিয়া' (পৃঃ ৯০) — "একে তলীতে বহুকাল চাহ খেতি কৰাৰ পাচত, চাহ গছৰ পাত কমি যোৱা। এতেকে ক্ৰমশঃ আওকাণ কৰা" —

প্ৰচলিত অৰ্থ হৈছে "চাহ (চাহ) অৰ্থাৎ চাহ কৰাৰ ফলত হ'বলগীয়া সইচ বা উৰবতা নোহোৱা"। কিন্তু বকরাদেৱে এই চাহ বা প্ৰচুবতাৰ কথা নিজেই তাৰ তলতে 'চাহ দিয়া' দি গৈছে।

"ফৰিব ফুটা জোনাক" (পৃঃ ১১০) — বেণুধৰ ৰাজখোৱাৰ খণ্ডাবাক্য আৰু বকরাদেৱৰ বক্তব্যৰ অৰ্থ দুয়ো একেই—ফৰিতে বৰা ফট ফট শব্দৰ লগত ইয়াৰ সম্বন্ধ দেখুৱা হৈছে। সাধাৰণ অৰ্থ হৈছে 'কলপতীয়া গছপাতৰ ওপৰত পৰা কলপতীয়া বৰণৰ ফৰিটো পৰা স্পষ্ট হৈ উঠা জোনাক'।

খণ্ডাবাক্যৰ ক্ষেত্ৰত মত বিৰোধৰ থলো আছে। সকলোৱে গ্ৰহণ কৰিব পৰা ব্যাখ্যা দিয়া টান। কিয়নো অসমীয়াত গোটািয়োক শব্দ এতিয়ালৈকে আও কৰিব নকৰি হোৱাদি হৈ আছে আৰু কেতবিলকৰ বন্ধপ এতিয়াও থকা পৰা নাই। প্ৰায় ওচৰ বছৰ কঠোৰ পৰিশ্ৰম কৰি বকরাদেৱে অনেক গুণ্ডপ্ৰায় খণ্ডাবাক্য উদ্ধাৰ কৰি অসমীয়া ভাষা আৰু সাহিত্যৰ মহৎ উপকাৰ সাধন কৰিলে। এই অপূৰ্ণকীয়া সম্পদ উদ্ধাৰ কৰাৰ কাৰণে বকরাদেৱে আমাৰ ধৰ্ম্মবান্ধব পাৰ্জ্ব। চৰ্ভাগ্যৰ কথা যে তেখেতৰ জীৱদশাত পুথিখন নোলাল। অসমীয়া আৰু ইংৰাজী আখৰ ছোটনিত যি ডুল বৈ গৈছে পুথিৰ দ্বিতীয় ওভৰণত যেন প্ৰকাশক তাৰ প্ৰতি সাৱধান হয়। যথাক্ৰমে বকরাদেৱৰ বক্তব্যৰ উল্লেখযোগ্য পুথি আৰু ই আমাৰ ভাষাৰ অমূল্য সম্পদ। এই পুথিখনে যে

বাইজৰ সমাদৰ লাভ কৰিব তাত কোনো সন্দেহ নাই। তেখেতৰ সুযোগ্য পুত্ৰ শিকাবিদ শ্ৰীযু মুৰলীধৰ বকৰাই সোমনাথলে বক্তব্যৰ দ্বিতীয় খণ্ড (যোজনা) ছপা কৰি অসমীয়া ভাষা আৰু সাহিত্য উন্নতি সাধন কৰিব বুলি আশা কৰিলে।

সাহিত্যৰ গতিপথ — লেখক অধ্যাপক শ্ৰীতাবীৰকান্ত ভট্টাচাৰ্য্য: প্ৰকাশক শ্ৰীঅধিকাৰ চৌধুৰী বাণী প্ৰকাশ মন্দিৰ, পাঠশালা (কামৰূপ)। ১৯৮০ শক, ৰেচ ৩৪০ ন. প., পৃঃ ১-১৩২

সাহিত্যৰ গতিপথ হৈছে 'ইংৰাজী সাহিত্য অধ্যয়ন আৰু অধ্যাপনাবে পৰিপূৰ্ণ অধ্যাপক শ্ৰীতাবীৰ কান্ত ভট্টাচাৰ্য্যৰেৰ পোন্ধৰটা প্ৰবন্ধৰ সমষ্টি। এই পুথিৰ ছুটাৰ বাহিৰে বাকীবিলক প্ৰবন্ধৰ বিবৰণ ইউৰোপীয় আৰু বিশেষকৈ ইংৰাজী সাহিত্যৰ অঙ্গণত লেখকৰ উদ্দেশ্য হৈছে 'পুথিবিধ সাহিত্যৰ অময়াপূৰ্বক বিচৰণ কৰি ফুৰোতে সাংগ্ৰহ কৰা দুই এটা মনোযোগ অধ্যায় সাংগ্ৰহ কৰি চানেকিৰ সহায়েৰে সাহিত্য বিকাশৰ ফাল কেইটিমান দেখুৱাই দি পাঠকৰ মন আনন্দ' দিয়া। গতিকে প্ৰবন্ধসমূহত লেখক আলোচনাৰ পৰ্যাপ্ততাৰ দাবী কৰা নাই।

কৱিতা, আধুনিক সাহিত্যত বৃদ্ধিমতা, বোমাষ্টিক যুগৰ ইংৰাজী কৱিতা, প্ৰথম মহাসমৰ আৰু ইংৰাজী কৱিতা, ছেছিল ডে লিউইছ আৰু ইংৰাজী সাহিত্য শব্দকাল এই ছটা প্ৰবন্ধ পঢ়ি পাঠকে কৱিতাৰ স্বৰূপ আৰু পৰিবৰ্তিত চিন্তাধাৰাৰ সন্মাক জ্ঞান লাভ কৰিব পাৰে। বোমাষ্টিক কৱিতা প্ৰসঙ্গত কৈছে, 'কৱিতা প্ৰভাৱ সৃষ্টিভাৱে সৃষ্টিশীল। এই বোমাষ্টিক কৱিতাত আমাৰ মন-প্ৰাণক নতুন পৰিমা প্ৰদান কৰিছে অসুস্থত নতুন হিলোল তুলিছে' (পৃঃ ২৮)। প্ৰথম মহাসমৰৰ ইংৰাজী কৱিতাৰ সম্পৰ্কে লেও কৈছে "কৱিসকল অতিশয় চেতনা-চঞ্চল লোক। সেৱ

কৱিসকল সমাজৰ ছাপমান যন্ত্ৰ (Social barometer) বোলা হয়। প্ৰত্যেক নতুন কৱিতাৰ ভিত্তি নতুন তাৎপৰ্য্যৰ ওপৰত প্ৰতিষ্ঠাপিত। অকল বচনা পদ্ধতিয়ে নতুনহ প্ৰদান নকৰে। সমবৰ তাৎপৰ্য্য উক্ত কৱিসকলে তেওঁলোকৰ নিজা (মোত) পিতৃত পৰি থকা কাৰণে সেই ভাষা বুজি নাপাওঁ। ... তেওঁলোক নতুন যুগৰ আটপট" (পৃঃ ৩৪)। ইউ-ৰোপীয় নাট সাহিত্য শীৰ্ষক প্ৰবন্ধটো লেখকৰ উৎকৃষ্ট বচনা বুলিব পাৰি। সাহিত্যত প্ৰগতিবাদ, সাহিত্য আৰু আধুনিক যুগৰ প্ৰত্যাহ্বান আৰু সাহিত্য, সমাজ আৰু সনালোচনা এই তিনিটা প্ৰবন্ধই সাহিত্য-পাঠকক চিন্তাৰ সন্মল যোগাব। 'ইংৰাজী বচনা সাহিত্য' শীৰ্ষক প্ৰবন্ধটো তথ্যপূৰ্ণ। এই প্ৰবন্ধৰ সামৰণিত "বাতৰি কাকতৰ পঠিত হেমচন্দ্ৰ শৰ্ম্মাই ধেমেলীয়া বচনাৰ সূত্ৰপাত কৰিলে" এই উক্তি মানি লোৱা টান। সোনাৰাম চৌধুৰীৰ ঠাইত সোনাধৰ চৌধুৰী ছপা হৈছে। 'টনাছ হাৰ্ডি' আৰু 'এটন কেক' প্ৰবন্ধ দুটি সাহিত্যৰ ছাত্ৰৰ সহায়ক হব। 'অসমীয়া সাহিত্য' প্ৰবন্ধটো অসমীয়া সাহিত্যৰ এটা চমু চিনাকি দিয়া হৈছে। "অসমীয়া সাহিত্যত বাঙ্গ বচনা" নামৰ প্ৰবন্ধটোৰ সামৰণিৰ মন্তব্য প্ৰদৰ্শনযোগ্য— "স্বসাপঠিত, সুবৰ্দ্ধিত আৰু সৃষ্জনীমূলক বাঙ্গ সাহিত্য এটা গঢ়ি উঠিবলৈ এতিয়াও আমাৰ বাকী আছে। আমি এই সাহিত্যৰ মাত্ৰ বহিবেবা সম্পূৰ্ণ কৰিছো"। এই প্ৰবন্ধত দুজনমান লেখকৰ নাম বাদ পৰিছে আৰু দুজনমান অৰ্থাত লেখকৰ নাম অন্তৰ্ভুক্ত হৈছে।

পুথিখনৰ ভূমিকাত অসম সাহিত্য সভাৰ সভাপতি শ্ৰীত্ৰৈলোক্য নাথ গোস্বামীয়ে সংক্ষেপে সাহিত্যৰ পৰিবৰ্তিত দৃষ্টিকোণৰ কথা উল্লেখ কৰিছে। পুথি-খনিত লেখকৰ ভাবেচ্ছাস নাই। "তেওঁৰ বচন ভঙ্গী ম্যত আৰু প্ৰাঞ্জল আৰু বিপ্ৰলম্বী প্ৰতিভাও

উল্লেখযোগ্য।" পুথি খনে সাহিত্য পাঠকৰ পৰা সমাদৰ লাভ কৰিব বুলি আশা কৰিলে।

সাহিত্য দৰ্শন — লেখক আৰু প্ৰকাশক শ্ৰীমনোৰঞ্জন শাস্ত্ৰী, মলবাৰী, প্ৰথম প্ৰকাশ-ব্ৰন, ১৯৬২, খেচ দহ টকা; পৃষ্ঠা ৫৪৩

সাহিত্য-দৰ্শন এখন অলম্বাৰ গ্ৰন্থ। প্ৰাচীন সংস্কৃত সাহিত্যত থকা ভিন্ন ভিন্ন আলম্বাৰিকসকলৰ মতবাদৰ পৰিচয় আৰু তাৰ আলোচনা এই পুথিৰ ক্ষেত্ৰস্থ বিষয়। আচাৰ্য্য ভৰতৰ নাট্যশাস্ত্ৰ ৰচিত হোৱাৰ পিছৰ পৰাই সংস্কৃত সাহিত্যত অলম্বাৰ সম্বন্ধে বহুল আলোচনাৰ বাট মুকলি হয়। ভামহ, দণ্ডী প্ৰভৃতিৰ অলম্বাৰবাদৰ লগে লগে, বামনৰ বীৰভাৱ, কুন্তকৰ বক্তাভিৰাৱ, ক্ষেমেশ্বৰৰ ঠিত্তিৰাৱ আৰু ধনিকাৰৰ ধনিবাদ প্ৰভৃতি বেলেগ বেলেগ মতবাদ লাহে লাহে সংস্কৃত সাহিত্যত সৃষ্টিৰ্দ্ধিত হৈ পৰে। সাহিত্য দৰ্শনৰ লেখক শ্ৰীযুত শাস্ত্ৰীয়ে এই সকলো মতবাদৰ আলোচনা কম বেচি পৰিমাণে কৰিছে। বসেই কাৰণ প্ৰাণস্বৰূপ বুলি গ্ৰহণ কৰি ঠিত্তি, বীতি, ধননি আদি বসৰ পৰিপোষক হিচাবে দেখুৱাবলৈ তেওঁ চেষ্টা কৰিছে। নাট্য অধ্যায়ত বিভক্ত এই পুথিৰ ভিতৰত সংস্কৃত আলম্বাৰিকসকলৰ উল্লেখযোগ্য বাসগঢ় সামগ্ৰি লবলৈ যত্ন কৰা হৈছে। প্ৰথম অধ্যায়ত সাহিত্য শব্দৰ অৰ্থ আৰু তাৰ বৈশিষ্ট্য, দ্বিতীয় অধ্যায়ত শব্দ শক্তিৰ বিচাৰ, তৃতীয় অধ্যায়ত ধনিবাদ আৰু তাৰ প্ৰকাৰ আলোচনা, চতুৰ্থ অধ্যায়ত বক্তাভি-বাদ আৰু তাৰ বিভাগ, পঞ্চম অধ্যায়ত বসৰ স্বৰূপ আৰু বস-নিপত্তিৰ সিদ্ধান্ত আলোচনা, ষষ্ঠ অধ্যায়ত বস-সংখ্যাৰ বিচাৰ, সপ্তম অধ্যায়ত গুণ আৰু বীৰ্তিৰ আলোচনা, অষ্টম অধ্যায়ত দোষ আৰু ঠিত্তিৰাৱ,

নবম অধ্যায়ত অলঙ্কার আৰু তাৰ প্ৰয়োগৰ দৃষ্টান্তেৰে পুথিখন সম্পূৰ্ণ কৰা হৈছে। দৃষ্টান্ত স্থলত সংস্কৃত শ্লোকৰ উপৰিও ভালেমান অসমীয়া কবিতাৰ শাৰী উদ্ধৃত কৰা হৈছে। সাহিত্যৰ অলঙ্কার খণ্ড সাধাৰণতে জটিল আৰু এই বস্তুতেই মতভেদৰ ক্ষেত্ৰ বহল। পুথিত উদ্ধৃত কোনো কোনো অলঙ্কার ব্যাখ্যা বেলেগ ধৰণে তুলি ধৰাৰ ধল আছে। তথাপি সংস্কৃত আলঙ্কারিকসকলৰ বেলেগ বেলেগ মতবাদৰ আলোচনা একেখন পুথিতে সন্নিবিষ্ট হোৱাৰ কাৰণে সাহিত্যানুযায়ী পাঠকৰ প্ৰাচীন আলঙ্কারিকসকলৰ চিন্তাধাৰাৰ লগত পৰিচিত হোৱাৰ সুযোগ ঘটিছে। পুথিত সংস্কৃত শব্দৰ বহুল প্ৰয়োগ আছে। কিছুমান শব্দ নিশ্চয় অপবিহাৰ্য। কিন্তু ঠায়ে ঠায়ে বাক্যবীতি সংস্কৃতীয়া হোৱাৰ ফলত আলোচনা প্ৰাঞ্জল হোৱা নাই। পণ্ডিত জগন্নাথৰ উক্তি “ভাষাবৰ্ণচিদের বসঃ” বাসৰ অৱলম্বনত লিখা তলত দিয়া ব্যাখ্যাৰ জটিলতা আঁতৰি যোৱা নাই। “বিভাৰ, অচুভাৰ, সৰ্কাৰী ভাৰব সাধাৰণীকৰণৰূপ-অলৌকিক ব্যাপাৰ বিশেষ দাৰা পুৰুষৰ আনন্দাংশক ঢাকি থকা অজ্ঞানৰ (মায়) আৱৰণ উদ্দেশ্যেচিত হলে, অজ্ঞান-নিমিত্তক প্ৰমাৎত্ব বা জ্ঞাতৃত্ব আদি, পৰিমিত্ত, ব্যক্তিগত ধৰ্ম্মবোৰ (অহংমন ভাৱ আদি) সামগ্ৰিক ভাবে অপসাৰিত হলে, প্ৰমাতা পুৰুষৰ সঙ্কচিত অৱস্থাৰ নিৰ্ভৰি দৃষ্টিৰে, নিষ্কৰ স্বৰূপ-ভূত চিন্দানন্দ নিজে প্ৰকট হয় আৰু নিষ্কৰ উপাধিৰূপে অৱস্থিত, অন্তঃকৰণৰ ধৰ্ম্ম বাসনাৰূপে সঞ্চিত স্থায়ী ভাৱক বিষয়ৰূপে প্ৰকাশ কৰে” (১২৬ পৃষ্ঠা)। কিন্তু ঠায়ে ঠায়ে বাক্যবীতিৰ কিছু জটিলতা পৰিলক্ষিত হলেও প্ৰাচীন অলঙ্কারিকসকলৰ মতবাদৰ আলোচনাৰ চৰ্ত্তা এটা প্ৰশংসনীয় প্ৰচেষ্টা। দীৰ্ঘকাল পৰিষ্কাৰ কৰি শ্ৰীযুত শাৰ্ঙ্গীয়ে অসমীয়া সাহিত্যৰ ভঁৰাললৈ আগবঢ়োৱা এই পুথিখন এক উল্লেখযোগ্য বৰঙনি।

মুকুল-প্ৰকাশ—শ্ৰীযুত অতুলচন্দ্ৰ বৰুৱা এম-এ সম্পাদিত আৰু ছিলাৰ ছিলাং মুছল সন্মত্ব ষাণ্ডা প্ৰকাশিত প্ৰথম প্ৰকাশ ২ অক্টোবৰ, ১৯০১ চন: ৫০ ৬ টকা; পৃ: ৩৩১

অসমীয়া সাহিত্যৰ উন্নতি আৰু শ্ৰীযুক্ত সাধনা অ-ভা-উ-সা সভা, এ-এ-এ-এল কাৰ, কামৰূপ অস্থায়ী সমিতি, অসম সাহিত্য সভা, বৃহৎ আৰু পুণ্ডিত্ব বিভাগ আদি অনুষ্ঠানসমূহেও যথো বৰঙনি যোগাইছে। ১৯৫৫ চনৰ জানুৱাৰী মাহৰ স্থাপিত ছিলাং মুকুল সন্মত্বো খিলঙত এক সাহিত্যিক পৰিবেশ সৃষ্টি কৰিছে আৰু সন্মত্বৰ প্ৰকাশিত মুকুল-প্ৰকাশ নামৰ গল্প-প্ৰবন্ধৰ প্ৰথম সম্বন্ধ-বনিয়েই তাৰ উজ্জ্বল চানেকি।

মুকুল-প্ৰকাশ নামৰ ছিলাং মুকুল সন্মত্ব এ সঙ্কলনখনিৰ প্ৰথম খণ্ডত পোন্ধৰটা প্ৰবন্ধ আৰু দ্বিতীয় খণ্ডত বাৰটা গল্প আছে। প্ৰথম প্ৰবন্ধ প্ৰস্তাৱনাত সন্মত্ব সম্পাদক শ্ৰীঅতুলচন্দ্ৰ বৰুৱায়ে ৪৪ পৃষ্ঠাত ছিলাং মুকুল সন্মত্বৰ এক বিস্তৃত বিৱৰ্ত্তন দাঙি ধৰিছে আৰু সন্মত্বৰ ১৬ বছৰীয়া বৃদ্ধি লিপিবদ্ধ কৰোঁতে সৰু-বৰ কোনো কথাকে বাদ দিব পৰা নাই। ভজন, কীৰ্ত্তন আৰু ভব প্ৰবন্ধ আৰু শ্ৰীৰাজমোহন নাথদেৱে ভগদেৱতাৰ উদ্দেশ্যে ভজন আৰু কীৰ্ত্তনৰ বীতি আৰু দেৱতাৰ ওপৰত ভক্তি কৰাৰ বিশ্বাস আলোচনা কৰিছে। শ্ৰীকেশৱ নাৰায়ণ দত্তদেৱে “জন্ম-প্ৰত্যক” প্ৰবন্ধত “মান-সংস্কৃতিত ইহৰ প্ৰায়ীয়ে” কেনেদৰে এক “বিশিষ্ট স্থান অধিকাৰ কৰি আহিছে” তাক আলোচনা কৰিবলৈ “ভাবতীয়া আৰু বহিৰ্ভাৱতীয়া বহা আখ্যান-উপাখ্যান আৰু কাহিনীৰ উল্লেখ কৰিছে। ‘সুভাষা’ প্ৰবন্ধত শ্ৰীলক্ষ্মণৰ শৰ্ম্মায়ে সত্য-সন্ধাৰী বৃদ্ধদেৱ আৰু তেওঁৰ সমকালী পুৰিণীৰ সৰ্বশ্ৰেষ্ঠ জ্ঞানী ছফেটিছৰ মতবাদ

এটা তুলনামূলক আলোচনা কৰি সুভা-দণ্ডৰ বিশদ বিৱৰণ দিছে। শ্ৰীদেৱীচৰণ দাসে কালিদাসৰ প্ৰতিভা আৰু তেওঁৰ বিষয়ে থকা প্ৰবাদ বা কিম্বদন্তী সৰ্ব্বদে কৰা আলোচনা বৰ চুটি হৈছে। শ্ৰীহৰি-প্ৰসাদ বৰুৱাদেৱৰ ‘খাব গৈছিলো’ আৰু খাবলৈ নোৱাৰিলো’ প্ৰবন্ধটিৰ আলোচনাবিধি প্ৰাৰ্থনাৰ যোগ্য আৰু লেখকে তুল গুণধাৰৰ উপায়বোৰ ইঙ্গিত দিছে। ‘অসমৰ ভূমি সমস্তা’ শীৰ্ষক প্ৰবন্ধত শ্ৰীমদীন্দ্ৰ চন্দ্ৰ বৰুৱাদেৱে তথাপাতিৰ দ্বাৰা দেহুৱাইছে যে অসমত প্ৰকৃততে খেতিৰ উপযোগী পতিত মাটি ১১ লাখ বিঘা নাই, ২৫,৯৫৫ বিঘাতে আছে। শ্ৰীঅতুলচন্দ্ৰ বৰুৱাদেৱে ‘ভাষাৰ বোৱেঁতী’ হুতি’ প্ৰবন্ধত ভাষাতত্ত্বৰ ফালৰ পৰা ইংৰাজী ভাষাৰ শব্দমালা আৰু অসমীয়া ভাষাৰ শব্দভাণ্ডাৰ, খণ্ডকা, প্ৰবচন আদিৰ কথা আলোচনা কৰিছে। ‘পাৰমাণৱিক শক্তিৰ ব্যৱহাৰ’ প্ৰবন্ধত শ্ৰীৰবীন্দ্ৰ মোহন দাসদেৱে ক্ষুদ্ৰ পৰিসৰৰ ভিতৰত উদ্ভিদ জগত ক্ষেত্ৰত পাৰমাণৱিক শক্তিৰ ব্যৱহাৰৰ কথা আলোচনা কৰিছে। ‘বৈজ্ঞানিক দৃষ্টিত অসমীয়া ভাষা’ শীৰ্ষক প্ৰবন্ধত ডঃ প্ৰসন্নচন্দ্ৰ গোস্বামীদেৱে বৈজ্ঞানিক দৃষ্টি-ভঙ্গি, এণ্ট্ৰোপি, অসমীয়া ভাষাত বিদেশী শব্দ, বৈজ্ঞানিক পৰিভাষা, জনজাতিৰ মাজত অসমীয়া ভাষাৰ প্ৰচাৰ, অসমীয়া ভাষাৰ ৰূপ পৰিবৰ্ত্তন, অসমীয়া ভাষাত বানান সমস্তা, অসমীয়া ভাষাৰ বৰ্ণালিপি, অসমীয়া আৰু বঙালীৰ সম্পৰ্ক এইবোৰ শিতানত আমাৰ ভাষাৰ সমস্তা আৰু সমাধানৰ কথা আলোচনা কৰিছে। শ্ৰীগুৰুদত্ত ভাগৱতীদেৱৰ ‘সমাজ উন্নয়ন’ প্ৰবন্ধটো সময়েপযোগী হৈছে। ‘যশ যাৰ অমৰ সিন্ধন’ প্ৰবন্ধত শ্ৰীমুক্তিাৰ বৰবৰদেৱে সৰু-বৰ ঘটনাৰ মাজেদি লোকপ্ৰিয় গোপীনাথ বৰদলৈৰ চৰিত্ৰৰ বৈশিষ্ট্যৰ ইঙ্গিত দিছে। শ্ৰীৰাম গোস্বামীদেৱৰ ‘সম্ভৱত নাটকৰ আঁটিগুৰি’

প্ৰবন্ধত প্ৰাচীন নাটকৰ বিষয়ে বিশদ ভাৱে আলোচনা কৰা হৈছে। শ্ৰীৰছিষ্টিজ্ঞানাম আহমদ গাছাৰে ‘সুখ আৰু দুখ’ প্ৰবন্ধত সুখ-দুখৰ বিষয়ে আলোচনা কৰি ‘শেহত কৈছে, ‘সুখ-দুখৰ সৃষ্টিও অতীৰ বহুসময়। শ্ৰীমতী মালতী বৰুৱাৰ ‘অসমীয়া নাৰীৰ সমাজ-পাৰ্বৰ ত্ৰিভুক্ত’ শীৰ্ষক প্ৰবন্ধই আমাক সাংস্কৃতিক জীৱনৰ সম্বন্ধ দিয়ে।

দ্বিতীয়খণ্ডৰ গল্প-সঙ্কলনত ছুটি চাৰিজন পুৰণি লেখকৰ উপৰিও কেইজনমানৰ নতুন লেখকৰ সাধক চিনাকি পাওঁ। ‘বিৰিকি ডাক্তৰৰ পত্নী’ গল্পত প্ৰসিদ্ধ গল্প-লেখক শ্ৰীকৃষ্ণ ভূঞাদেৱে উৎকৰ্ঠা (suspense) সৃষ্টি কৰিব পাৰিছে আৰু পত্নী নিষ্কপমা মুত হলেও বিৰিকি ডাক্তৰৰ মানত তেওঁ জীয়াই থকাৰ অভিজ্ঞতা বহুজনক। শ্ৰীমতী সুপ্ৰভা গোস্বামীৰ গুৰুজী গল্পৰ গুৰুজীৰ চৰিত্ৰ বহুস্বাভাৱত ‘মবীচিকাৰ প্ৰভাৱণা’ গল্পত আৱাহন যুগৰ বিখ্যাত গল্প লেখক শ্ৰীৰাম দাশদেৱে অনন্তৰ অন্তৰ্দ্ধৰ্ম্ম সাৰ্থক ভাৱে অঙ্কন কৰিছে। উডহাটৰ চাঁলৈ লিখা শ্ৰীগণেশ চন্দ্ৰ ফুকনদেৱৰ ‘বটলুগুটি’ গল্পৰ শৈশৱ-স্মৃতি জড়িত বটলুগুটিটো বৰ আকৰ্ষণীয়। কথা-শিল্পী হৰীলাল ডেকাদেৱৰ ‘শেষ দেখা’ গল্পত চিত্ৰক কেইদে কবি গঢ়ি উঠা কৰুণ চিত্ৰ বৰ মৰ্ম্পূৰ্ণ আৰু বিৰিকি বটলুগুটিৰ কাহিনীটো সবস কৰিছে। শ্ৰীমতী শ্ৰীমতী দেৱীৰ ‘ডাকোৱাল’ গল্পত কপাহী আৰু কমলৰ চৰিত্ৰক কেইদে কবি কাকৰণ সৃষ্টি হৈছে। মেজৰ স্মৃতিৰ দত্তৰ ‘সৈনিক’ গল্পত মুক্তি-যুদ্ধৰ সৈনিক কালীৰ চৰিত্ৰ উজ্জ্বল হৈ উঠিছে। ডাঃ সিদ্ধেশ্বৰ বট্টায়েইয়ে ‘ইও জোনো সটা’ গল্পত মীলমাৰ লকেট সম্পৰ্কে এটা বিষয়ৰ ভাৱ সৃষ্টি কৰিছে। শ্ৰীহুলাল চন্দ্ৰ ভূঞাদেৱৰ ‘শিল্পী মই’ গল্পটোৰ ৰখনভঙ্গী আকৰ্ষণীয়। মেজৰ শ্ৰীকমলেশ্বৰ বৰুৱাৰ ‘মহাশূন্যৰ অভ্ৰবালত’ গল্পটো

ঘটনা বহুল। শ্রীমতী অৰুণা দেৱী দত্তৰ 'অদৃষ্টৰ লিখন' গল্পটো বৰ বৰুণ। শ্রীমতী অৰুণা দেৱী বৃঢ়া গোহাঁইৰ '৫৮পৰা ডাৱৰ এটি লোতকে ভবা ভবা' গল্পটো পঢ়ি সহামুহুৰ্তি জন্মে।

মুঠৰ ওপৰত ছিল মুসুল সজ্জাই এই ৫৪১ পিঠীয় সঙ্কলনখনি প্ৰকাশ কৰি শলাগৰ পাত্ৰ হৈছে। ছপা বন্ধা আদি মনোমৰ আৰু প্ৰেছদেৱাটো আকৰ্ষণীয়। সজ্জৰ সম্পাদকৰ ভাৱে কব পাৰি যে 'মুকুল-প্ৰকাশ' সজ্জৰ 'বিগত যোল বছৰীয়া জীৱনৰ আশা আৰু আকাঙ্ক্ষা প্ৰত্যেক স্বৰূপ'।

শতধাৰা :- শ্রীনীলমণি ফুকন বিৰচিত আৰু অসম বাতৰীভাষ্য প্ৰচাৰ সমিতিৰ (ভবাহাটী) দ্বাৰা প্ৰকাশিত; প্ৰথম প্ৰকাশ চেপ্তেম্বৰ, ১৯৬২, বেচ তিন টকা।
পৃষ্ঠা ১—১০০

জ্যোতিৰুণা, মানসী, গুটিমালী, জিঞ্জিৰ, অমিত্ৰা আৰু সন্ধানী কবিতা পুথিৰ দ্বাৰা বাণীবীৰ শ্রীনীলমণি ফুকনদেৱে ইতিমধ্যে প্ৰতিষ্ঠা লাভ কৰিছে। ফুকনদেৱৰ কবিতাত অতীতকালৰ প্ৰাধান্য আছে। তেওঁৰ কবিতাবোৰৰ মূল উৎস হৈছে 'বুদ্ধিপ্ৰসূত আৰু আদৰ্শবাদী বহন'।

অন্যোচ্য পুথি শতধাৰা এশটা চনেট বা চতুৰ্দশবাদী কবিতাৰ সমষ্টি। ফুকনদেৱৰ ভাৱে ই হৈছে 'মাহুৰ শতধা গতি মনৰ চিন্তাধাৰাত বৈ যোৱা এশ অক্ষত্ৰুতিৰ সমষ্টি'। ১৯৬১ চনৰ শ্রীপঞ্চমী তিথিৰ পৰা ১৯৬২ চনৰ মাজ ভাগলৈকে জীৱনৰ বিভিন্ন সময়ত ৰচনা বহা চতুৰ্দশবাদী কবিতাবোৰেই শতধাৰাত ঠাই পাইছে। সেই কাৰণে এই কবিতাবোৰক ভাৱৰ 'একেটা কুসুম' বুলি কলে সমীচীন হ'ব। লেখকৰ মতে শতধাৰা ভাৱ কলিতাবেদি বৈ গৈছে। প্ৰথম শত প্ৰাণৰ গভীৰতম স্থানৰ পৰা নিৰ্ভৰ ওলোৱা 'অমৃতভাষ্যক

অমৃতক আনন্দ'; দ্বিতীয় স্তৰ হৈছে মাহুৰৰ জীৱন শোহিত ভাৱবাহি আৰু তৃতীয় স্তৰ হৈছে সৰু হিন্দোৱাৰ বিশ্ব-শাস্ত্ৰৰ বাণী। ঈশ্বৰৰ ইচ্ছা, সৃষ্টি বহুত, যত্নৰ আহ্বান, বহুত, সাঁথৰ, সৃষ্টিবহী, আত্মসমৰ্পণ, জ্ঞান, মানৱ ধৰ্ম আদি কবিতাৰ সন্ধানী মনে সৃষ্টিৰ বহুত-জাল ভেদ কৰিবলৈ প্ৰয়াস কৰি আনন্দ অমৃত কৰে। সৃষ্টি-সৌন্দৰ্য্যত বিমোহিত হৈ কবিয়ে কৈছে,

"কপ-বস-গন্ধ-স্পৰ্শ নন্দৰ মাজেদি
কোৱায়াই লভে জ্ঞান সৃষ্টি বহুত" (সৃষ্টি বহুত)
কিছু 'সাঁথৰ' কবিতাত তেওঁ সৃষ্টিৰ তত্ত্ব বুলিব নোৱাৰি কৈছে, 'ভাঙিব নোৱাৰা হৈছে আনন্দ প্ৰাণৰ'। কবিয়ে উপলব্ধি কৰিছে যে 'আমি বিনিময়ে পায় কালজয়ী প্ৰাণৰ সন্ধান' আৰু 'তাৰ তুলনাত শত শত যত্নৰ আহ্বান কোলাহল'। তেওঁ গীতাত বৰ্ণিত স্থিতপ্ৰজ্ঞ অৱস্থাৰ দৰে অমৃত কৰে,

"নিলিঙ প্ৰাণত ছুখ মুখ অৱসান,
অৱসান যত্ন-ভয় জীৱমুক্তৰ" (অৱসান)।
অম-পৰমাণুৰ পৰা মহাত্মাৰ মহীয়ান সকলো বস্তুলৈকে কবিয়ে সৰ্ব্বত একেটা শক্তিৰে ক্ৰিয়া বহা পাইছে—

"বহন-বশ্মৰ দৰে, ফুল শৰীৰৰ
প্ৰতি অঙ্গ প্ৰত্যঙ্গৰ অমৃত পৰমাণু
লই, লীলা খেলা কৰি চৈতন্য পুষ্কৰ" (স্বপ্নতৰ)
তথাপি 'অচিন্ত্য অজয় পুষ্কৰ' স্বৰূপ বুলিব নোৱাৰি কবিয়ে আত্মসমৰ্পণ কৰি কৈছে—

"দেহ-মন-প্ৰাণ সকলোটি তোমাতৈ
প্ৰত্যৰ্পণ বিনে মোৰ নেদেখো নিস্তাৰ"।

'ধ্যান ধাৰণাৰ বস্তু, আনন্দ-স্বৰূপ', 'আত্ম-বোধৰ জ্ঞানি কদাপি নহয়', 'আধাৰ্মিক জ্ঞানে ভগৱতৰ বৰে মধুসূদ' আদি উকি কবিতাৰ গভীৰ উপলব্ধি

প্ৰসূত। উপেক্ষিতা কেতেকী ফুল, কটকিত মদাৰ ফুল, বৰ্ণৰ কৰণ ক্ৰন্দন আদি কবিতাত কবিতা উপেক্ষিত জীৱনৰ প্ৰতি সহামুহুৰ্তি প্ৰকাশ পাইছে। ফুকনদেৱে 'সৰ্বোদয়' সাহিত্যও ৰচনা কৰিছে। প্ৰতীক, সৰ্বোদয় পাত্ৰ, লোকতত্ত্ব, গ্ৰাম, আৰোহণ আদি কবিতাত সন্ত হিন্দোৱাৰ ভূদান বস্তুৰ আদৰ্শ প্ৰকট হৈছে। পদযাত্ৰাতেই কবিয়ে ধ্বংসমুখী ভগৱত কল্যাণৰ পথ দেখা পাইছে—

"বিজ্ঞানে পুথিবীখন বিলাস ভৱন
কৰিছে, তথাপি নাই তৃপ্তি ভোগত।

• • •
"পদযাত্ৰা" কৰা সন্ত
জনে, প্ৰেমোদ্ভৱ নয়নে, কৰণ পুষ্টিৰে।

নট গৈ থাকতেই কল্যাণৰ পথ" (পৃ: ১০০)।

মুঠৰ ওপৰত শতধাৰা শ্রীনীলমণি ফুকনদেৱৰ প্ৰৌঢ় বয়সৰ অভিজ্ঞতাৰ অভিব্যক্তি। কবিতাসমূহ ভাৱ-সমৃদ্ধ, কিন্তু চতুৰ্দশবাদী কবিতাৰ নিয়ম অহসুত নহয়। সেইহে কবিয়ে কবিতাবোৰ 'চনেট আখ্যা দিয়া উচিত নহ'ব' বুলি কৈছে। দুই এঠাইত ছন্দও গন্তব্য হৈছে। সেয়ে হলেও গভীৰ অমৃতত আৰু জীৱন দৰ্শনে কবিতা আদৰ্শবাদী কল্পনা সমৃদ্ধল কৰি তুলিছে। জীৱন-বাসৰে অভিব্যক্তি শতধাৰা কবিতা পুথিত ফুকনদেৱৰ মনৰ প্ৰাশয় ভাৱ আৰু উপলব্ধি শতধা গতিত প্ৰবাহিত হৈছে। পুথিখনে বাইজৰ আদৰ লাভ কবিতা বুলি আশা কৰিলে।

বহনগীতিকা :- বচক শ্ৰীসিদ্ধাৰ্থ গোহাঁই; প্ৰকাশক বাতৰুসান নৃপেন্দ্ৰ নাৰায় সিংহ, লাইটমুখী, বিলাং; প্ৰথম প্ৰকাশ, ১৯৬২, বেচ টকা, পৃ: ৮০

বহনগীতিকা একুবি তেৰটা কবিতাৰ সমষ্টি। বচক শ্ৰীসিদ্ধাৰ্থ গোহাঁইদেৱে (ডঃ সিন্ধুনাথক বৃঢ়াগোহাঁই) সাহিত্য ক্ষেত্ৰত নৱাগত।

কবিতাপুথিৰ প্ৰথম কবিতা বহনগীতিকাৰ গোন্ধ কবিতা উদ্ভাৱন কৰিছে। সেয়েহে তেওঁ কৈছে—

'সখা বহনগীতিকা! দিয়াই উপচায়
তোমাৰ সৌৰভ আজি হিয়ায় হিয়ায়!
মানস দৰবী প্ৰেয়সী বহনগীতিকা!
পিয়লা ভবাই ঢালা হুবা গাঞ্জি সন্ধ্যা'।

বহনগীতিকা সন্নিবেশ কৰা কবিতাসমূহৰ বিষয় বস্তু যিদৰে বৈচিত্ৰ্যপূৰ্ণ ছন্দও সিদৰে বিভিন্ন ধৰণৰ। বহনগীতিকা আৰু গোলাপৰ সুশ্ৰাণ, প্ৰথমকলি, সাগৰৰ নীলা উৰ্মিমালা, অৱদী সন্ধ্যা, উজলা পণ্ডীয়া তৰা, সেউজী কুৱৰী আদিয়ে যিদৰে কবিতা কল্পনাক সৃষ্টি কৰে সেইদৰে বিজ্ঞানী, মজ্জৰ আদিয়েও কবিতা অমৃতত বৰ্জিত কৰে। তেওঁ লেতেৰা লেফাফা আৰু পিয়লা পিৰিচতে এটা সন্ধক চিচাৰি পাইছে। শ্রীঅতুলচন্দ্ৰ হাজৰিকা আৰু শ্ৰীদেৱকান্ত বৰুৱাদেৱৰ দেৱদাসী কবিতাত যিদৰে কবিতা স্বকীয় পুষ্টি-প্ৰকাশ পাইছে সেইদৰে দেৱদাসীৰ প্ৰতি বিখ্যাত নিদাৰ্শক সৃষ্টিত আৰু কবিতা শ্ৰীগোহাঁইদেৱে কৈছে—

'দেৱদাসী দেৱতাৰ নজৰবন্দিনী
আৰু কতদিন হ'ব প্ৰেম ভিক্ষাবিনী,
কবিতা মতলীয়া কতনে প্ৰেমিকক
কতনে পুণ্যকামী দেৱতা দৰ্শকক?
নেলাগে পুঞ্জিৰ মুখয় দেৱতা তুমি
আহা আজি পূজাই চেনেহী জন্মভূমি'।

লক্ষ্মীধৰ শৰ্ম্মাই মৰণ দেৱতাক নিৰ্ভীক ভাৱে বৰণ কৰাৰ দৰে শ্ৰীগোহাঁইদেৱে 'হে বদ্ধ মৰণ' কবিতাত কৈছে,—

'হে বদ্ধ মৰণ? তুমি ক'ব পৰিত্ৰাণ

দিয়া ঠাই তোমাৰ শাস্তিময় কোলাত
ধাকোতেই শক্তি মোৰ দুৰ্দ্ধল দেখাত।

চিৰ সহচৰ আজীৱন বন্ধু মোৰ।

হে মৰণ! কাৰ চাপি আজি অহা মোৰ।”

‘ঘোড়শী বোবাৰ বিনদিন’ কবিতাত ‘বোবাৰ অস্থূৰ্দ্ধাৰ
হিয়াৰ হুমুনিয়াহ’ অন্তৰ্দৰ্শনী ভাষাত প্ৰকাশ
পাইছে।

শ্ৰীসিদ্ধাৰ্থ গোহাঁই সাহিত্য ক্ষেত্ৰত নতুন হলেও
বহুদীৰ্ঘকাল গোধে চৌদ্দিশ আমোল মেলায়।
বচনভাৱ গভীৰ, অল্পভূক্তি তীব্ৰ, ভাষা সুললিত
আৰু ছন্দৰ গতি সাধাৰণতে নিমজ। মন
শ্ৰীগোহাঁইদেৱৰ উজ্জ্বল শলাগ লৈছোঁ।

মদন আৰু বসন্ত—শ্ৰীকৃষ্ণচন্দ্ৰ বৰুৱা, এম এ প্ৰবীত আৰু
গুৱাহাটীৰ শ্ৰীকৃষ্ণনাথ দাস প্ৰকাশিত; প্ৰথম
প্ৰকাশ, ছন ১৯৩১, বেচ ৪৮, পৃষ্ঠা ১৩৪

শ্ৰীযুত বৰুৱাই নিবেদনত উল্লেখ কৰিছে যে
‘মদন আৰু বসন্ত’ পুৰুষ প্ৰকাশিত ‘প্ৰজাপতিৰ
নিৰ্দ্ধাৰিত ক্ৰম পৰিণতি’ আৰু কোনো কোনো কথাক
আলোচনা ক্ষেত্ৰত দুয়োখন পুথিৰ ভিতৰত
মিল আছে। প্ৰজাপতিৰ নিৰ্দ্ধাৰিত প্ৰথম ভাগ হ’ল
আলোচনা খণ্ড আৰু দ্বিতীয় হ’ল গল্প; কিন্তু
আলোচনা পুথিৰ ক্ৰম হ’ল প্ৰথম খণ্ড গল্প আৰু
দ্বিতীয় খণ্ড আলোচনা।

মদন আৰু বসন্তৰ প্ৰথম খণ্ডৰ পাঁচোটা প্ৰবন্ধত
লেখকে ব্যক্তিগত মন্তব্য উদাহৰণেৰে প্ৰমাণ কৰি
দেখুৱাবলৈ চেষ্টা কৰিছে। ‘নাৰীৰ বিহয় পতাকা’
প্ৰবন্ধত নাৰীয়ে যে পুৰুষৰ বথ চলায় তাক বুজাবৰ
কাৰণে প্ৰাচ্য আৰু প্ৰাচীভাৰ কেইজনমান লোকৰ
দৃষ্টান্ত দিছে। কালিকা পুৰাণ আৰু কুমাৰ সন্তৱৰ
উদ্ধৃতিৰে ‘হৰগৌৰী বসতি হওক’ বোলা আশীৰ্বাদ

বচন-শাৰী বুজোৱা হৈছে। ‘মায়ী নে মতিভ্ৰম’ প্ৰবন্ধ-
টো গল্পৰ দৰে আকৰ্ষণীয়। পাশ্চাত্যৰ ‘বলোকৰ
ঘৰুৱা জীৱন’ য়ে অশান্তিৰে পৰিপূৰ্ণ তাক চক্ৰেটি,
টলষ্টয়, এডিন্‌চন, মিৰ্টন আদি লোকৰ পাৰিবাৰিক
জীৱনৰ কোনো ঘটনা অৱলম্বন কৰি বুজোৱা হৈছে।
‘প্ৰণয়ৰ জগলা’ প্ৰবন্ধত ‘কথাৰ চূপিতত ওপজা-
প্ৰেমৰ’ আলোচনাও আকৰ্ষণীয়। এই খণ্ড
আলোচনাবোৰ গল্পৰ দৰে মনোমৰ।

দ্বিতীয় খণ্ডত নাট্য প্ৰবন্ধ পাচোটা। প্ৰাচ্য জীৱন
কথা বৰ্ণনাত লেখকে পাশ্চাত্য জীৱনৰ প্ৰতিও
লক্ষ্য ৰাখিছে আৰু উক্তিত সহ নিজ মন্তব্য স্পষ্ট
কৰিছে। বিষয় দৰা-কছা আৰু সংসাৰ প্ৰবন্ধত
লেখকে শেহত মন্তব্য কৰিছে যে ‘জনসাধাৰণৰ প্ৰেৰ
বা গাইছ্য ধৰ্মৰ প্ৰেম সদায় কাম-গন্ধ ৰঞ্জিত হৈ
পাৰিব। ‘নাৰীৰ ভাবতীয়া আদৰ্শ’ আৰু ‘নাৰীৰ
প্ৰেম আৰু সৌন্দৰ্য্য’ এই দুটি প্ৰবন্ধত ভাৰতীয় নাৰী
জীৱনৰ কথা-আলোচনা কৰা হৈছে। ‘প্ৰেম
প্ৰকৃততে অহৈতুকী নে’ প্ৰবন্ধত তেওঁ কৈছে যে ‘মন
মিলন হে আচল মিলন। ‘নাৰী সৌন্দৰ্য্য আৰু
বিহগীত’ প্ৰবন্ধত বিহগীতৰ মাৰ্জ্জিদি বৃষ্টি ওলায়
অসমীয়া নাৰীৰ ৰূপ-লাভাৰ স্মৃতি কৰিছে।
‘পৰকীয়া প্ৰেম’ প্ৰবন্ধত বৰুৱাদেৱে প্ৰেজাৰ কঠৰ
নাটকৰ আখ্যান, বাহুজায়নৰ মত, চণ্ডীদাস
পৰকীয়া শ্ৰীতি আৰু কথা-সৰিৎ সাগৰৰ কাহিনী
উল্লেখ কৰিছে। ‘পৰিৱৰ্ত্তনৰ সৌভৱ বিবাহ সমাজ
আৰু মানৱ প্ৰকৃতি’ প্ৰবন্ধত লেখকে অতীত
পৰা বৰ্ত্তমানলৈকে সমাজৰ জীৱন-বুজুৰ কথা
আলোচনা কৰিছে। ‘দেৱতাৰ জন্ম বহুস্ত’ প্ৰবন্ধত
লেখকে কৈছে যে ভগবানে মানান ৰূপ এহা
কৰিলেও ‘পুৰুষ আৰু নাৰী’ এই দুই ৰূপতহে ধৰা
দিছে আৰু ‘ঈশ্বৰক মাহুৰে সৃষ্টি কৰিছে’ বোলাও
হ’লে কাৰো আপত্তিৰ মাহুৰ নাই।

শ্ৰীযুত বৰুৱাদেৱৰ বিষয়-বস্তু উপস্থাপনৰ
প্ৰণালী গল্পৰ দৰে মনোমৰ আৰু বচনবীৰ্ত্তিও
প্ৰাঞ্জল। উদাহৰণক প্ৰাধিকায় দিয়াৰ কাৰণে
আলোচনাবোৰো গল্প প্ৰধান হৈ পৰিছে। প্ৰবন্ধ-
সমূহত লেখকৰ বিস্তৃত অধ্যয়নৰ চিনাকি পোৱা
যায়। শ্ৰীযুত বৰুৱাদেৱৰ মদন আৰু বসন্ত
পুথিখনৰ বিষয়-বস্তু উপস্থাপন প্ৰণালীয়ে
পাঠকৰণক আনন্দ দিব পাৰিব বুলি আমাৰ
বিশ্বাস।

দেশৰ মাটি: প্ৰশেতা শ্ৰীমেনিনীকান্ত ঠাকুৰীয়া; প্ৰকাশক
শ্ৰীহৰ্ষেশ্বৰ ঠাকুৰীয়া, পিবি পুথি ভৱাণ, মাৰ্জ্জিদিগাঁও
(পশাশবাৰী) দ্বিতীয় মুদ্ৰণ ১৯২২ চন ২.২৫ ম. প.

দেশৰ মাটি সুপৰিচিত লেখক শ্ৰীমেনিনীকান্ত
ঠাকুৰীয়াৰ তিনি অল্পৰ এখন উদ্দেশ্যমূলক সামাজিক
নাটক ॥ কৃষ্ণ জীৱনৰ পটভূমিত ৰচনা কৰা এই
নাটকখনিত, এফালে সমাজৰ নিপীড়িত নিপেয়িত
কৃষ্ণৰ অস্থৰৰ বেদনা আৰু আনফালে সমুদীয়া
প্ৰচেষ্টাৰ পৰিণতিও দেখুৱা হৈছে। গাৱঁৰ আচাৰ্য
বলী মহাজনে হুখীয়া কৃষ্ণক সনাতনৰ ঘৰ ক্ৰোক
কৰিবলৈ আহি তেওঁক অত্যাচাৰ কৰে, গাৱঁৰ
ডেকাসকলে (আলি চাৰেবে, ভুজ, দণ্ডেশ্বৰ, মহেশ
ইত্যাদি) এনে অত্যাচাৰ প্ৰতিবোধ কৰে, আৰু দেশৰ
কলাপৰ কাৰণে ছায় প্ৰচাৰিণী সজ্ঞ স্থাপন কৰে।
সনাতনৰ পুতেক বীৰেনে গাৱঁৰ উন্নতিৰ কাৰ্য্যত
আত্মনিয়োগ কৰে; বলী মহাজনেও তাৰ প্ৰতি
সঁহাৰি জনায় আৰু নিজৰ জীয়েক সাবদীক বীৰেন
লগত বিয়া দিয়ে; বীৰেন, সাবদী, ভুজ, আলি-
চাৰাৰ, মতি মহৰী, দণ্ডেশ্বৰ আদিৰ যত্নত বীৰতী
বিজাৰ্দ্ধক আদৰ্শ গাৱঁত পৰিণত কৰে।
—এয়ে নাটকৰ বাই বিষয়-বস্তু। নাটকখনৰ
আন্তৰ্গত দৃশ্যত ন্যায় প্ৰচাৰিণী সজ্ঞ স্থাপনৰ

উদ্দেশ্যৰ লগতে নাটকখনৰ মূল কথাবোৰ ইঙ্গিত
পোৱা যায়। চোৰ ডকাইত আৰু সমাজৰ পতিত
মান্ত্ৰেণে সমুদীয়া উন্নয়নত বৰঙণি যোগাইছে।
নাটকখনৰ নামটোৰ সাৰ্থকতা সভাপতিৰ উক্তিত
(‘দেশৰ মাটি কৃষ্ণক’) ওলাই পৰিছে। নাটক-
খনিত বিভিন্ন সমস্যা অৱতাৰণা কৰাৰ কাৰণে অথবা
সমস্যাৰ্থল আৰু প্ৰচাৰগন্ধী হৈছে। কথাপকখন
ঠায়ে ঠায়ে বক্তৃতামুখৰ হৈ পৰিছে। ভূতীয় অল্পৰ
চৰ্চয় দৃশ্যত ন্যায় প্ৰচাৰিণী সজ্ঞ স্থাপন আৰু নাৰীতী
বিজাৰ্দ্ধক পোৱা সময়ৰ ভিতৰত সঙ্গত নাই যেন
লাগে। লেখকে চৰিত্ৰ সৃষ্টিত কৃত্তিত অৰ্দ্ধন
কৰিব পৰা নাই। তেওঁ ভাষাৰ প্ৰতিও চকু
দিয়া নাই যেন লাগে।

শাস্তি:—লেখক শ্ৰীদীননাথ শৰ্মা; প্ৰকাশক দত্ত বৰুৱা এও
কোং, গুৱাহাটী: কেচ চাৰি টকা: ১৯২২ চন,
২৩৬ পৃ:

শ্ৰীদীননাথ শৰ্মাদেৱে সংগ্ৰাম, নদাই আদি
কেইবাখনো উপস্থাপন ৰচনা কৰি খ্যাতি অৰ্দ্ধন
কৰিছে। তেওঁৰ অধুনা প্ৰকাশিত শাস্তি নামৰ
উপস্থাপনখন এখন সামাজিক উপস্থাপন।

শাস্তি ৰায়বাহাৰৰ গোলাপ বৰুৱাৰ মুমলীয়া
কল্প। বৰুৱাৰ প্ৰথম কল্পা কুন্তলা বিধৱা, আৰু
তেওঁ পিতৃগৃহতে থাকে। শাস্তিৰ ঘৰুৱা শিক্ষক
বৰ্জন। বৰ্জনৰ লাহে লাহে কুন্তলাৰ প্ৰতি অস্থৰাণ
জন্মে। জীৱন পেৰুৱাৰ ভাগিনীয়েক অৰূপ আৰু
তেওঁৰ বন্ধু চন্দনে অৰূপা (অৰুনা ?) আৰু
শাস্তিক নাটকীয়ভাৱে বিপদৰ পৰা ৰক্ষা কৰে।
অৰূপে বাস্তৱ সামাজ্য আঘাত পোৱা দেখি শাস্তিৰ
সহায়ভূক্তি ওপজে। ফুকন বংশৰ বিৰাজক বীজাঙ্ক
গাত থকা বুলি অৰূপে বিয়া কৰাবলৈ অমান্তি হয়।
তেওঁ যথাসময়ত এম-এ মহলাত উঠি বিখ্যাতলায়ত
এটি চাকৰি পায়। গুৱাহাটীত বি-এ পঢ়ি থকা

শাস্তিয়ে টেলিগ্রাম পাই ঘবলৈ আহি দেখে যে বন্ধন মঠিব লগত কুস্থলা পলাই যোৱাৰ কাৰণে মাছু শয্যাশায়ী আৰু পিতৃও মৰ্মহীণ। শাস্তিৰ পৰীক্ষাৰ পিছত মাকৰ স্বাস্থ্য বৰ বেয়া হয়। তেওঁ মৰিবৰ সময়ত কুস্থলাৰ নাম উচ্চাৰণ কৰে। অৰূপে বিলাতৰ পৰা ঘূৰি আহি শাস্তিৰ সৈতে বিয়াৰ প্ৰস্তাৱৰ আপত্তি নকৰে। শাস্তিৰ বিয়লৈ অৰূপা (?)—চন্দন, কুস্থলা-বন্ধন আৰু মোহিত আৰু মোহিতৰ (বঙালী) পত্নীও আছে। বায়বাহাৰে বুকিলে যে কুস্থলাক আগেয়ে ক্ষমা কৰা হ'লে পত্নীয়ে এনে কৰুণভাৱে মুক্তা বৰণ কৰিব নোলাগিলেহেঁতেন। তেওঁ কুস্থলাক ক্ষমা কৰে। বন্ধনাৰ মনৰ পৰা অশান্তি দূৰ হৈ বাহাল ধৰে। এয়ে উপস্থাসৰ চমু কাহিনী। বন্ধনৰ মেচৰ চাৰৰ ভোগমল আৰু ব্যৱসায়ী ধৰ্মোৎ উপস্থাসৰ কাহিনী বিকাশত বিশিষ্ট বৰঙণি যোগাইছে। ভোগমলৰ চৰিত্ৰত সংযম, সহনশীলতা, ত্যাগ, উদাৰতা আদি গুণাবলী প্ৰকাশ পাইছে। শাস্তি, কুস্থলা, বন্ধন আৰু অৰূপ ঘাই চৰিত্ৰ হলেও অৰূপৰ গাভৰু হে নায়েকোচিত গুণসমূহ কিছুৱৰ প্ৰকাশ পাইছে। কুস্থলাৰ অন্তৰ্দ্বন্দ্ব আৰু অৰূপৰ মানসিক সঘাত উপস্থাসত ভালকৈ সূচি ওলাইছে। বন্ধনৰ সৈতে দেখাৰদেখিক প্ৰণয় সম্বন্ধে কোনো কথা আলোচনা নকৰা কুস্থলাৰ নিৰ্দেহস্ত আমি আচৰিত নোহোৱা নোৱাৰে, কিন্তু লেখকে প্ৰণয়ত পৰা স্তবধো ইঙ্গিত দিছে। বায়বাহাৰৰ হাটুপী আভিজাত্য সম্প্ৰদায়ৰ প্ৰতীক-স্বৰূপ আৰু উৰেৰ গুৱাহাটীৰ অৰূপৰ পৈতৃক ঘৰ আৰু এৰাবাৰী উৱলি যোৱা আভিজাত্যৰ নিদৰ্শন স্বৰূপ। লেখকে চৰিত্ৰ অঙ্কনতকৈ কাহিনীৰ ওপৰতহে অধিক জোৰ দিছে। তেওঁৰ বচনা-বীতি নিমজ আৰু সবল। ভাষা প্ৰাঞ্জল। আবস্তগিত বায়বাহাৰৰ নাম

গোলাপ বকরা পোৱা যায়, কিন্তু ২৪৫ পৃষ্ঠাত কমল বকরা আছে। আখৰ ভ্ৰান্তনিত মাৰ্কে মাৰ্কে আসোৱাহ দেখা যায়।

বায়ু বহে পূৰ্ববৈয়াঃ—লেখক শ্ৰীনিবোধ চৌধুৰী, প্ৰকাশক শ্ৰীজীৱেশ্বৰ হাজৰিকা, বাণী মন্দিৰ, ডিব্ৰুগড়: প্ৰথম প্ৰকাশ ১৯৩২ চন, পৃঃ ১০০, কেচ ৭.

দ্বিতীয় মহাসমবৰ পৰবৰ্তী অসমীয়া গল্প-সাহিত্যত প্ৰকাশ ভঙ্গী আৰু আঙ্গিকৰ ফালৰ পৰা এক বিৰাট পৰিবৰ্তন দেখা দিয়ে। বৰ্তমান শতিকাৰ তৃতীয় দশকত লক্ষ্মীধৰ শৰ্মাই গল্পত ক্ৰয়েডৰ যৌনতত্ত্বৰ যি দৌত বোৱালো সেয়ে মহাসমবৰ উত্তৰকালত প্ৰাৱনৰ সৃষ্টি কৰিলে। 'নাৰ' আৰু ক্ৰয়েডৰ দৰ্শনৰ প্ৰভাৱ, বিস্তৃত অধ্যয়ন, অন্তৰ্দ্বন্দ্ব, মনোবৰম আৰু বৈচিত্ৰ্যপূৰ্ণ কথনভঙ্গী ইত্যাদিয়ে বৰ্তমান কালত অসমীয়া গল্প-সাহিত্য সমৃদ্ধ কৰিছে।

শ্ৰীনিবোধ চৌধুৰীদেৱৰ 'বায়ু বহে পূৰ্ববৈয়া' নামৰ এই গল্প-সঙ্কলনখনিত পোন্ধৰটা চুটি গল্প আছে। 'মন ময়ূৰীৰ পেখন' গল্পটোত এগৰাকী বম্বীয়ে প্ৰথম পুৰুষত গল্পটো কৈছে, —ৰাজীৱৰ পত্নীৰ মানসিক সঘাতই যেনে গল্পটোৰ উপজীব্য। 'ধিৰ বিজুৰী' গল্পত সন্তানহীনা শকুন্তলা হুৰবাই স্বামীক দ্বিতীয় বিবাহ কৰিবলৈ কয় আৰু সেয়ে পিছত বাস্তৱত পৰিণত হয়। 'নিদাৰ' গল্পত অন্তঃসত্তা সাহিত্যিক বাধা সত্ত্বেও চিকাৰলৈ যোৱা কিন্তু 'মনটোহে বেগু লাগিছিল' বুলি চিকাৰত অংশ গ্ৰহণ নকৰি ঘূৰি অহা ভ্ৰূপতৰ সিদ্ধান্তই ঘৰখনৰ পৰিবেশ আনন্দ-মুখৰ কবি তোলে। 'অনামিকা' গল্পত বেল-খাৰী পল্লৱৰ কাৰেবীৰ সান্নিধ্যই অতীতৰ স্মৃতি ৰূপাই তোলে আৰু শেহত কৃষ্ণাৰ মুহূৰ্ত্তৰ বাতৰিয়ে অনুভূতিত তীব্ৰভাৱে জোকাৰ দিয়ে। 'মনৱী'

লাভ কৰিবৰ কাৰণে বঙা নৈৰ ঘাটত বতিকাশ্বৰ প্ৰতি প্ৰিয়ম আৰু অৰ্থ-সংকল্প, বেচীৰ বতিকাশ্বৰ প্ৰতি আৰু ধৰ্ম, বতিকাশ্বৰ নতুন আবিষ্কাৰ, লক্ষ্যহীনভাৱে বঙা নৈত বতিকাশ্বৰই নাও বোৱা-এয়ে 'বায়ু বহে পূৰ্ববৈয়া' নামৰ উপস্থাসৰ সমল থকা গল্পটোৰ মূল কথা। 'এখন অশ্লীল চিঠিৰ অংশবিশেষ' নামৰ গল্পটোৰ কথনপ্ৰণালী বৈশিষ্ট্যপূৰ্ণ। 'মনৱী' গল্পটোত লেখকে উৎকণ্ঠা (suspense) সৃষ্টি কৰিব পৰিছে। যামিনীৰ কাৰ্য্য-কলাপৰ মাজেদি তেজ গল্পটো কোৱা হৈছে। 'পিয়া সুখ চন্দা' গল্পত প্ৰতিবেশী মাহুজজনৰ প্ৰতি পাপবিৰ মনোভাৱ ব্যক্ত কৰা হৈছে। 'বনানী চৌধুৰীৰ জ্বাৰনটো ঘটনা-বহল; বুদ্ধা মাতৃ আৰু ভাতৃক জীয়াই ৰাখিবৰ কাৰণে তেওঁ শিৱত সেন্দূৰ ছিলাল। 'মিঃ মিনাৰ্ভা' গল্পত চক্ৰল হুৰবাৰ মুহূৰ্ত্তৰ পিছত স্বপ্নাই স্বামীৰ উদাসীনতাৰ কাৰণ বিচাৰি পায়; চক্ৰলে স্বপ্নাৰ মাজত মিনাৰ্ভাক বিচাৰিছিল, কিন্তু নোপালে। 'ইত বহে গঙ্গা' গল্পটোৰ কথনভঙ্গী বেলেগ ধৰণৰ, যেন দিনলিপিৰ যোগেদি গল্পটো কোৱা হৈছে। বাসন্তীৰ স্বামীৰ প্ৰত্যৰণাই হুয়োৰে জীৱন অশুৰী কৰিব। 'সৰু একোটা ঘটনাই একোজন মাহুৰৰ জীৱন হুৰুলৈ অশতত আঘাত হানিলে কি পৰিণাম হয়' তাকে (বৈজয়ন্তী গল্পত বাসন্তী পাগলীৰ চৰিত্ৰৰ যোগেদি দেখুৱা হৈছে। 'মেঘালী চলিহা' গল্পত ক্লাব জীৱনৰ প্ৰতি ক্ৰক্ৰটি আছে, আৰু তথাকথিত আধুনিক আভিজাত্য সম্প্ৰদায়ৰ বৃণে ধৰা গাৰ্হীয়া পৰিবেশৰ চিত্ৰ অঁকা হৈছে। 'হিয়ে হিয়া বাখলু' গল্পত ড্ৰাইভাৰ ইন্দ্ৰনাথৰ অন্তৰ্দ্বন্দ্ব নিশ্চুঁতভাৱে আঙ্গিত কৰা হৈছে।

শ্ৰীনিবোধ চৌধুৰীদেৱৰ গল্পবোৰৰ কথনভঙ্গী বৈচিত্ৰ্যপূৰ্ণ, আৰু বেচি ভাগ গল্পত জৈৱিক বাসনা প্ৰকট হৈ উঠিছে। হুই এটা গল্পত গভীৰ মনোবিপ্লৱ আৰু অন্তৰ্দ্বন্দ্ব আছে। 'ধিৰ বিজুৰী

আৰু বৈজয়ন্তী এই গল্প দুটিত আবস্তগিত আৰু সামৰণিৰ চানেকি একে ধৰণৰ। অনামিকা আৰু মনৱী নামৰ গল্প দুটি উৎকণ্ঠা (suspense) উল্লেখযোগ্য। ঠায়ে ঠায়ে অনাৱশ্ৰুক বা অতিবিকৃত সলাপ বা বৰ্ণনাৰ দ্বাৰা হুই এটা গল্পৰ সৌন্দৰ্য্য হানি কৰা হৈছে বা অথবা দীঘল কৰা হৈছে। চন্দ্ৰবিন্দুৰ অপ প্ৰয়োগ দেখা যায়। যেনে—হঠকৈ (পৃঃ ৬), ভাবিছিল। (পৃঃ ১২৬), ধোঁৱে (পৃঃ ৭১) ইত্যাদি। বাকাংশৰ দোষ দেখা যায়। যেনে—ৰাজীৱৰ ভাৰি পৰিছিল (পৃঃ ৩), লাভতে বঙা-ছিঙা পৰি (পৃঃ ১৫) নিৰ্দিষ্ট ঠাইত আঙুলিটো চেপা মাৰি (পৃঃ ৩৯), নিমুৰ হৈ বহি গৈছিল (পৃঃ ৬১), বহি কথা পাতি থাকিছিল। (পৃঃ ৫২), লৰাছোৱালীৰে বোজাল হৈ থকা (পৃঃ ১২৫) ইত্যাদি। এই গল্প-সংগ্ৰহখনৰ পঢ়ি পাঠক বৰাই তুলি লাভ কৰিব।

পৰশ-মণি:—শ্ৰীশৈল আশুল মণিক, এম-এ: প্ৰকাশক মিত্ৰ এড্ৰিক এণ্ড কোং, তিনিচুকীয়া, দ্বিতীয় তাভবন চেপ্তেম্বৰ ১৯৩২ চন, কেচ ৩০০ নং., পৃষ্ঠা:—১০১।

জনপ্ৰিয় কথা-শিল্পী শ্ৰীআশুল মালিক চাহাৰৰ পৰশ-মণি সাহিত্য চুটি গল্পৰ—অচিনাকি অৰ্ঘ্য, যৌগুণ্ঠৰ ছবি, হুটা-ঘাৰ, প্ৰাণ পোৱাৰ পিছত, জীৱন আৰু জগৎ, কাঠুপা আৰু পৰশ-মণি—সমষ্টি। গল্পবোৰত তেওঁ বিভিন্ন স্বৰৰ চৰিত্ৰ-সৃষ্টি কৰি সেই বোৰ জীৱন্ত কৰাৰ চেষ্টা কৰিছে। গল্পবোৰত জৈৱিক বাসনা আৰু কেঁচা মনৰ কঁপনি পৰিষ্ফুট হৈ উঠিছে। হুই এটা গল্পৰ ভূমিকাও দীঘল। লেখকৰ বচনা-বীতি মৰোবম। প্ৰথম তাভবনতকৈ দ্বিতীয় তাভবন অধিক উন্নত আৰু আকৰ্ষণীয় হৈছে।

শিক্ষক স্মৃফল :- লেখক শ্ৰীউমাকান্ত গোস্বামী, সাহিত্য শাস্ত্রী, বি-এ, বি-টি: প্রকাশক শ্ৰীউমাকান্ত গোস্বামী, স্বর্ণপাল কুঠীৰ, মুক্তাপুৰমহল, পো: পোচ (কামৰূপ), দ্বিতীয় প্রকাশ ১৯৩২ চন, বেচ ২৫০ নং, পৃ: ৮৮

অভিজ্ঞ শিক্ষক শ্ৰীউমাকান্ত গোস্বামীদেৱে 'শিক্ষক স্মৃফল' নামৰ পুথিখনিত পৰীক্ষাবোধত চলি অহা 'নকল-প্ৰণালীৰ' বিষয়ে আলোচনা কৰিছে। লেখকৰ উদ্দেশ্য হৈছে—(১) পৰীক্ষাত নকল প্ৰণালী; (২) তাৰ স্বৰূপ কাৰণ-নিৰূপণ আৰু (৩) সংশোধন সম্বন্ধে এটা শিক্ষা-বিজ্ঞান সম্বন্ধত আলোচনা কৰা, আৰু এই তিনিটা কথাৰ আলোচনা কৰিবলৈ গৈ লেখক 'নকল প্ৰণালীৰ কাৰণ নিৰূপণ' সম্পৰ্কে ব্যক্তিগত অভিজ্ঞতাৰ পৰা বিশদভাৱে আলোচনা কৰিছে। লেখকৰ কথাকে কব পাৰি, "শিশু শিক্ষা একাধাৰে বিজ্ঞান আৰু কলাবিজ্ঞা। • • শিক্ষক বা শিক্ষাকামী বুলিলে, তেওঁৰ গাত—বৈজ্ঞানিকৰ জ্ঞানধেৰণ, সৃষ্টি, বিশ্লেষণ ক্ষমতা, পৰ্য্যবেক্ষণ আৰু তীক্ষ্ণ বিচাৰ শক্তিৰ লগতে—কলাবিদৰ সৃজন ক্ষমতা, কল্পনা, একনিষ্ঠা, প্ৰকৃত সৌন্দৰ্য্যবোধ আৰু হিতৈষণা—এই সকলোখিনি থাকিব লাগে।" শিক্ষকৰ চৰিত্ৰস্থাপন লাগে লাগে শিক্ষক আদৰ্শও নষ্ট হয়। সেই কাৰণে লেখকে শিক্ষা সংস্কাৰৰ লাগে লাগে 'নৈতিক অৱনতিৰ বিৰুদ্ধে' আহ্বানলবৰ আৱশ্যক বুলি কৈছে। লেখকে উক্তিতে পুথিখনৰ বিষয়বস্তু বসাল কৰিছে আৰু তেওঁৰ ভাষাও সহজ-সবল। শিক্ষক আৰু শিক্ষার্থী উভয়ৰ কাৰণে পুথিখন উপযোগী হৈছে।

আলোচনী-সাহিত্য :-

সম্বন্ধ :- (প্ৰথম বছৰ : প্ৰথম খণ্ড। জুলাই ১৯২২)

শ্ৰীতক্ষুণ্ণ আলি সম্পাদিত আৰু ডিব্ৰুগড় সীমাহিক প্ৰকাশনৰ ১৫ শ্ৰীহনীলসুমাৰ বখাঃদুয়ৰ দ্বাৰা প্ৰকাশিত। বেচ—প্ৰতি সংখ্যা ৫৫টা, বছাবেকীয়া বহুপনি ছটকা।

ডিব্ৰুগড়ৰ সীমাহিক প্ৰকাশনৰ দ্বাৰা প্ৰকাশিত 'সম্বন্ধ' চাৰিখণ্ডীয়, ডাইজেট পত্ৰিকা, আৰু ইংৰাজী 'বিভাৰ্চ ডাইজেট'ৰ আৰ্হিত সম্পাদিত এই আলোচনীখন অসমীয়া আলোচনী সাহিত্যত নতুন অৱদান বুলিব পাৰি। ১৪১ পিঠিৰ সম্বন্ধৰ প্ৰথম সংখ্যাত ন-পুৰণি কেইবাখনো লেখকৰ গল্প-প্ৰবন্ধৰ উপৰিও বিদেশী সাহিত্যৰ ভাৱেও আছে। আলোচনীখনৰ বিষয়ে মজামত প্ৰকাশ কৰিবৰ সময় হোৱা নাই। এনে বিশ্ব আলোচনীৰ আৱশ্যকতা আছে। আমি সম্বন্ধৰ উন্নতি কামনা কৰিলোঁ।

বি. বৰুৱা কলেজ আলোচনী :- গুৱাহাটীৰ বি. বৰুৱা কলেজৰ বছৰেকীয়া প্ৰকাশন নবম সংখ্যা। ১০৬ পৃষ্ঠা; শ্ৰীৰেধাৰ বৰ্মন সম্পাদিত আৰু প্ৰকাশিত।

১০১ পিঠিৰ (অসমীয়া আৰু ইংৰাজী) শাখা। এই আলোচনীখনত সন্নিবেশ কৰা গল্প, প্ৰবন্ধ কবিতা আদিয়ে ছাত্ৰ-ছাত্ৰীসকলৰ সাহিত্য-চৰ্চাৰ নিদৰ্শন দাঙি ধৰে। ইংৰাজী বিভাগত অধ্যক্ষ শ্ৰীঃঃ বৰুৱাৰ প্ৰবন্ধটো চুটি হলেও তথ্যপূৰ্ণ, কিন্তু অধ্যাপক শ্ৰীঃঃযোগেশ দাসৰ প্ৰবন্ধটোৰ (লেখকৰ ভুল) আলোচনা সংক্ষেপ। সম্পাদকে আলোচনীখন সজাই পৰাই উলিওৱাত বিশেষ যত্ন লৈছে। বি. বৰুৱা কলেজ আলোচনীৰ আমি উন্নতি কামনা কৰিলোঁ।

॥ সম্পাদকৰ দুজাৰাৰ ॥

অসম সাহিত্য সভাৰ সভাপতি :- শেৱালী কবি শ্ৰীঃঃ বৰুৱাকান্ত বৰকাকতীদেৱে (জন্ম ১৮২৭ খ্ৰী:) অসম সাহিত্য সভাৰ ত্ৰিশ বছৰ অধিবেশনৰ সভাপতি নিৰ্বাচিত হৈছে। এই অধিবেশন ডিব্ৰুগড়ৰ মাহৰ ২২, ২৩ আৰু ২৪ তাৰিখে নাৰ্জিৰাত অনুষ্ঠিত হব লগীয়া আছিল; কিন্তু দেশৰ জৰুৰী পৰিস্থিতি হেতুকে এই অধিবেশন বঙ্গালী বিশ্বৰ পাচতল অনুষ্ঠিত হোৱাৰ কথা। প্ৰবীণ সাহিত্যিক বৰকাকতীদেৱে কবিতা, নাটক, প্ৰবন্ধ আদিৰে মাতৃভাষা সমৃদ্ধ কৰিছে। তেওঁ দাৰ্শনিক কবি। তেওঁৰ কবিতাৰ ঘাই আকৰ্ষণ হ'ল স্বাভাৱিক হিৰোলা, ওজপূৰ্ণ ভাষা আৰু ছন্দৰ স্বত্বাৰ। আমি বৰকাকতীদেৱক অভিনন্দন জনাইটোঁ।

অসমৰ জনসংখ্যা :- ভাৰতৰ চেন্নাই কমিছনাৰে সম্প্ৰতি প্ৰকাশ কৰা ১৯০১ চনৰ পিয়লৰ প্ৰাথমিক গ্ৰন্থৰ পৰা জনা যায় যে এই পিয়লত ভাৰতৰ জনসংখ্যা ৪৩ কোটি ৯২ লাখ ৩৫ হেজাৰ ৮২ জন; আৰু অসমৰ (নগৰাৰাজ, মণিপুৰ আৰু নেফাক বাদ দি) লোকসংখ্যা হৈছে ১ কোটি ১৮ লাখ ৭২ হেজাৰ সাতশ ৭২ জন। সৰ্বৰ ভাৰতীয় জনসংখ্যাৰ বৃদ্ধিৰ শতকৰা হাৰ হৈছে ২১.৫ জন আৰু অসমৰ হৈছে ৩৪.৪৫ জন। চেন্নাই কমিছনাৰৰ মতে এনে বিপুল জনসংখ্যা বৃদ্ধিৰ ঘাই কাৰণ হৈছে পাকিস্থানীৰ প্ৰব্ৰজন আৰু অনুপ্ৰবেশ। এই বৃদ্ধি দেশৰ কাৰণে বৰ মঙ্গলজনক

নহয়। আৰু জনসংখ্যা বৃদ্ধি অমুপাতে দেশৰ উজ্জীৱনৰ হোৱা নাই আৰু স্থাপিত উজ্জাগতে থলুৱা লোক নিয়োগৰ ব্যৱস্থা অসম চৰকাৰে অৱলম্বন কৰা নাই।

অসম চৰকাৰী ভাষা আইন :- ১৯৬০ চনৰ ১৭ ডিচেম্বৰত আইনত পৰিণত হোৱা আৰু পৰবৰ্তী বছৰত সংশোধিত অসম চৰকাৰী ভাষা আইনখনই এতিয়াও আংশিক ভাৱে হলেও কাৰ্যকৰণ কৰা হোৱা নাই। যোৱা ১৫ চেপ্তেম্বৰ তাৰিখে শ্ৰীঃএন. চি. চেটাৰ্জিৰ নেতৃত্বত কাছাৰ জিলা সংগ্ৰাম পৰিষদৰ এঘাৰ জনীয়া প্ৰতিনিধি দল এটাই ভাৰতৰ ৰাষ্ট্ৰপতি ডাঃ বাৰাকৃষ্ণনক নতুন দিল্লীত সাক্ষাৎ কৰি বঙলা ভাষাক অসমৰ অন্যতম ভাষা স্বৰূপে ঘোষণা কৰিবলৈ অৰুণো কৰি এখন স্মাৰক পত্ৰ দিয়ে। অসম বিধান সভাত গৃহীত আইনখনক উপেক্ষা কৰি সংখ্যালঘুৰ ভাষা এটাক অসমৰ সহযোগী ভাষা কৰিলে অসমৰ জনসাধাৰণ কেতিয়াও সন্তুষ্ট নহয়।

ৰাষ্ট্ৰীয় সংহতি :- ভাৰতৰ ৰাষ্ট্ৰীয় ঐক্য বিপদ-গ্ৰস্ত হোৱাত ভাৰত চৰকাৰে গভীৰ উদ্বেগ প্ৰকাশ কৰি যোৱা বছৰ নতুন দিল্লীত দেশৰ বিভিন্ন ৰাজ-নৈতিক দলৰ মুখপাত্ৰ আৰু বিশিষ্ট লোকসকলক লৈ এখন ৰাষ্ট্ৰীয় সংহতি সম্মিলন আহ্বান কৰিছিল আৰু ৰাষ্ট্ৰীয় সংহতি সম্মিলনে ভাৰতৰ বিভিন্ন অঞ্চল আৰু সম্প্ৰদায়ৰ সকলো লোকক মাজত আবেগিক ঐক্য বোধ জাগৰুক কৰাত বিশেষ গুৰুত্ব দিছে আৰু একে দেশীয় ভাইৰ মাজত কোনো বিৰোধ মীমাংসা

কাৰণে হিংসাক কেতিয়াও প্ৰশস্তি নিদিয়া বুলি দেশবাসী সকলোকে প্ৰতিজ্ঞা গ্ৰহণৰ পৰামৰ্শ দিছে। এই বছৰ গ্ৰাছী জয়ন্তীৰ দিনৰে পৰা এসপ্তাহ জুৰি ৰাষ্ট্ৰীয় সংহতিৰ বাবে স্বাস্থ্যৰ গ্ৰহণ অভিযান আৰম্ভ হৈছে। এই অভিযানৰ গুৰুত্ব বিষয়ে বহুলাই কোৱা নিশ্চয়োক্তন। এইখিনিতে মাত্ৰ আমি উল্লেখ্যকৰণ কৰোঁ যে হিন্দী ভাষাক ৰাষ্ট্ৰভাষাৰ পৰ্যায়লৈ উন্নীত কৰাৰ কাৰণে ভাৰত চৰকাৰে যি দৰে অৰ্থ ব্যয় কৰিছে সেইদৰে সংবিধান স্বীকৃত ৰাজ্যিক ভাষাৰ উন্নতি আৰু বিকাশৰ ওপৰত ৰাষ্ট্ৰ ভাষাৰে উন্নতি আৰু বিকাশৰ বহুত কথা নিৰ্ভৰ কৰে।

চীনৰ নগ্ন আক্ৰমণ:—যোৱা ২০ অক্টোবৰ তাৰিখে চীনৰ একে সময়তে নেফা আৰু লাডাখ উভয় সীমান্ততে আকস্মিক প্ৰচণ্ড আক্ৰমণে আৰু পৰবৰ্তী ঘটনাসমূহে ভাৰতবাসীক এক অগ্নি-পৰীক্ষাৰ সম্মুখত উপস্থিত কৰাইছে। ভাৰত শাস্তি পূৰ্ণ পদ্ধতিৰ একান্ত বিশ্বাসী কাৰণেই যুদ্ধৰ বাবে প্ৰস্তুত হোৱা নাছিল। কমিউনিষ্ট চীনৰ বিশ্বাস-ঘাটকতা, পৰৰাজ্যলোলুপ স্বভাৱ আৰু নগ্ন আক্ৰমণে

আজি দেশবাসীক ঐক্যবদ্ধ হৈ চীনৰ আক্ৰমণ প্ৰতিৰোধ কৰিবলৈ বাধ্য কৰিছে। আমাৰ প্ৰধান মন্ত্ৰীয়ে কৈছে, “জন্মভূমিৰ স্বাধীনতা বন্ধাতৰ্থে কোনো মূল্যই বেচি হ'ব নোৱাৰে।” সেইহে চীন সৈন্যক ভাৰত ভূমিৰ পৰা বিতাড়ন কৰিবৰ কাৰণে আজি ভাৰতীয় জনসাধাৰণ দৃঢ় সঙ্কল্প। চীন-ভাৰত সীমা বিবাদৰ শান্তিপূৰ্ণ সমাধানৰ কাৰণে কমিউনিষ্ট চীনে ২১ অক্টোবৰত আগবঢ়োৱা তিনি দফায়া প্ৰস্তাৱে প্ৰত্যৰণামূলক আৰু ঋণাত্মক।

আমাৰ প্ৰতিৰক্ষা ব্যৱস্থাৰ প্ৰাথমিক দুৰ্বলতান সুবিধা লৈ অস্থায়ীভাৱে চীনে জয়লাভ কৰিছে যদিও আমাৰ সৈন্যৰ ওচৰত চীনে পৰাজয় বৰণ কৰিবলৈ লাগিব। চীনৰ আক্ৰমণ সম্পূৰ্ণৰূপে ব্যৰ্থ কৰিবলৈ হলে সামৰিক আৰু অসামৰিক উভয় প্ৰতিৰক্ষাৰ বাবে আমি আগবাঢ়িব লাগিব। এই সংগ্ৰাম কঠোৰ আৰু দীৰ্ঘলীয়া হ'ব। এনে পৰিস্থিতিত যেতিয়া পৰাভৱেই হওক বা ডাঙৰ ডাঙৰ কল-কাৰখানাতেই হওক বা কুটীৰ শিল্প প্ৰতিষ্ঠানতেই হওক আমি উৎপাদন বৃদ্ধিৰ সকলো প্ৰচেষ্টা চলাব লাগিব। ৰাইজেও অকুঠ চিন্তে জাতীয় প্ৰতিৰক্ষা পুঞ্জিগে ধন-সোণ আৰু তেজ দান দিবলৈ আগবাঢ়ি অহাটো সম্ভাৱৰ কথা।

ঃ জাতিল আত্মান ঃ

“সীমান্ত অঞ্চলত বৰ্তমান আমি যি বিপদৰে সম্মুখীন নহওঁ লাগে, এইটো নিসংশেহ যে শেহত আমাৰ জয় আনিবাৰ্ধ্য।”

—ৰাষ্ট্ৰপতি ডঃ ৰাধাকৃষ্ণন

“বিশ্বশাস্ত্ৰৰ হকে ভাৰতে আগ্ৰহ দেখুৱাই অহা সৰ্বেও মাতৃহৰ পাপাচাৰে আহি শাস্তিৰ বাটৰ অন্তৰায় সৃষ্টি কৰিছে। এহাতে প্ৰচল উদ্ভাদন, ক্ষমতা-লিপ্সা আৰু আধিপত্যৰ লোভ আৰু আনহাতে মানৱ প্ৰেম, সামাজিক হ্যায় আৰু ৰাষ্ট্ৰীয় স্বাধীনতা। এই দুয়োৰে মাজত আজি সংঘাতে দেখা দিছে।”

—ৰাষ্ট্ৰপতি ডঃ ৰাধাকৃষ্ণন

“আমাৰ সীমান্তৰ ওপৰত আজি ক'লা ডাৱৰে দেখা দিছে। ভাৰতত আজি এনে সাহসী ডেকাৰ প্ৰয়োজন হৈছে যি কষ্টপাৰ্জিত স্বাধীনতা বন্ধা কৰিব পাৰিব। ভাৰতৰ জনসাধাৰণে সকলো ত্যাগ স্বীকাৰ কৰি দেশৰ স্বাধীনতা বন্ধা কৰিব বুলি মোৰ সম্পূৰ্ণ বিশ্বাস আছে।”

—ভূতপূৰ্ব ৰাষ্ট্ৰপতি ডঃ ৰাজেশ্বৰপ্ৰসাদ

“যদি জন-সাধাৰণে নিৰীকভাৱে থাকি স্বাধীনতা বন্ধাৰ কামত তত্বী হয়, তেন্তে পৃথিৱীৰ শক্তিয়ে তেওঁলোকক পদানত কৰিব নোৱাৰে।”

—উপ-ৰাষ্ট্ৰপতি ডঃ জাকিৰ হুছেইন

“ভাৰতে এক শক্তিশালী আৰু বিবেকবজ্জিত প্ৰতিৰক্ষাৰ সম্মুখীন হ'ব লগা হৈছে। গতিকে আমি আমাৰ শক্তি সংগ্ৰহ কৰিব লাগিব আৰু

বিশ্বাস সহকাৰে আৰু সম্পূৰ্ণভাৱে পৰিস্থিতিৰ সম্মুখীন হবলৈ সাজু হ'ব লাগিব। ...

“সংঘৰ্ষ বহুত দিন চলিব। মানসিকভাবে আৰু অইন প্ৰকাৰে আমি সাজু হ'ব লাগিব। আমাৰ আত্মবিশ্বাস থাকিব লাগিব আৰু মই নিশ্চিত যে আমাৰ আৰু প্ৰস্তুতিৰে আমি জয়লাভ কৰিম। ...

“স্বাধীনতাৰ হকে কড়া-জাম্বি আদায় দিব লাগিব আৰু আমাৰ কাৰণে মাতৃভূমিৰ স্বাধীনতাৰ বাবে কোনো মূল্যই বেচি হ'ব নোৱাৰে।”

—প্ৰধান মন্ত্ৰী জীনেহেক

“চীন চৰকাৰক কিছুমান সাম্ৰাজ্যবাদী কুকাৰ্য্যক আৰু প্ৰতিৰোধ কৰিছোঁ যদিও সমগ্ৰ জনসাধাৰণ বা তেওঁলোকৰ সংস্কৃতিৰ লগত ভাৰতৰ কোনো বিবাদ নাই।”

—প্ৰধান মন্ত্ৰী জীনেহেক

“আমি আমাৰ দেশক বন্ধা কৰিব লাগিব। আমি শাস্তিকামী জাতি। সেই বুলিয়েই আক্ৰমণ-কাৰীৰ বিৰুদ্ধে আমি যুঁজ নকৰিম এনে হ'ব নোৱাৰে।”

—প্ৰতিৰক্ষা মন্ত্ৰী জীয়াশৱন্তৰাও চৱন

“আমাৰ প্ৰত্যেক জন লোকেই মাতৃভূমি বন্ধাৰ কাৰণে প্ৰতি টোপা তেজ দিবলৈ প্ৰস্তুত হ'ব লাগিব।”

—গৃহমন্ত্ৰী জীলাৰবাহাৰুৰ শাস্ত্ৰী

॥ পত্রিকাৰ নিয়মাবলী ॥

- ১। অসম সাহিত্য সভা পত্রিকা বছৰেকত তিনিখন ওলাব। সাধাৰণতে সকলো গ্ৰাহকে প্ৰথম সংখ্যাৰপৰা কাকত পাব, বেতিয়াই গ্ৰাহক হওক।
 - ২। ইয়াৰ বছৰেকীয়া বৰ্ত্তণি ৪৮ আগ ধৰি দিব লাগে। প্ৰতি সংখ্যাৰ বেচ ডেৰ টকা। সাহিত্য সভাৰ সভ্যৰ কাৰণে বছৰেকীয়া বৰ্ত্তণি ৩৮।
 - ৩। ইয়াত প্ৰকাশ কৰিবলৈ পঠোৱা প্ৰবন্ধ আদি (একবিশেষ বছৰৰ কাৰণে) এপিঠিত ফটকটোৱাকৈ লিখি “শ্ৰীযতীন্দ্ৰনাথ গোস্বামী, সম্পাদক, অসম সাহিত্য সভা পত্রিকা, চম্ৰকান্ত সন্দিকৈ ভৱন, যোৰহাট”—এই ঠিকনাত পঠাব। সকলো টকাৰু আৰু কাকত সম্পৰ্কে চিঠি “সহকাৰী সম্পাদক, অসম সাহিত্য সভা, যোৰহাট”—এই ঠিকনাত পঠাব।
 - ৪। অমনোনীত প্ৰবন্ধ ঘূৰাই পঠোৱা আৰু সেই প্ৰসঙ্গৰ কোনো প্ৰশ্নৰ উত্তৰ দিয়া নহয়।
 - ৫। মৌলিক আলোচনা অল্পসংখ্যান আদিৰ গবেষণামূলক প্ৰবন্ধইহে ইয়াত ঠাই পাব।
- পত্রিকা সম্পাদক

অসম সাহিত্য সভা পত্রিকাৰ জাননী ছপোৱাৰ বেচ

| | | | | | |
|-----------------------|-------|-----------|--------|------------|-------|
| ভিত্তৰ এপিঠিৰ, | ৪০.০০ | আধা পিঠিত | ২২.০০ | সিকি পিঠিত | ১২.০০ |
| বেটুপাতৰ তৃতীয় পিঠিত | ৪৫.০০ | আধা পিঠিত | ২৪.০০ | সিকি পিঠিত | ১৩.০০ |
| বেটুপাতৰ চতুৰ্থ পিঠিত | ৫০.০০ | আধা পিঠিত | ২৬.০০, | সিকি পিঠিত | ১৪.০০ |

প্ৰধান সম্পাদক
অসম সাহিত্য সভা

অসম সাহিত্য সভাৰ হৈ পত্রিকা সম্পাদক শ্ৰীযতীন্দ্ৰনাথ গোস্বামী, এম-এ, বি-টিব দ্বাৰা কালকতাৰ
শ্ৰীকান্ত প্ৰেছ প্ৰাঃ লিঃৰ পৰা মুদ্ৰিত আৰু প্ৰকাশিত।

॥ অসম সাহিত্য সভাৰ প্ৰকাশন ॥

- ১। অসম সাহিত্য সভাৰ ভাষণৱলী (প্ৰথম ভাগ) —প্ৰথমবৰ্ষৰ দ্বাদশ মূল সন্মিলনৰ সভাপতিৰ অভিভাষণ। ৮.০০, সভাৰ বাবে ৬.০০।
- ২। অসম সাহিত্য সভাৰ ভাষণৱলী (দ্বিতীয় ভাগ) —ত্ৰয়োদশবৰ্ষৰ পঞ্চবিংশ মূল সন্মিলনৰ সভাপতিৰ অভিভাষণ। ৮.০০, সভাৰ বাবে ৬.০০। দুই ভাগ ১৪.০০, সভাৰ বাবে ১২.০০।
- ৩। অসম সাহিত্য সভাৰ ভাষণৱলী (তৃতীয় ভাগ) —প্ৰথম বাৰেদুই শাখাৰ সভাপতিৰ অভিভাষণ। ৮.০০, সভাৰ বাবে ৬.০০।
- ৪। অসম সাহিত্য সভা বাৰ্ষিকী (প্ৰথম ভাগ) —ত্ৰয়োবিংশ সন্মিলনৰ অভিভাষণসমূহ। ২.০০, সভাৰ বাবে ১.০০।
- ৫। অসম সাহিত্য সভা বাৰ্ষিকী (দ্বিতীয় ভাগ) —চতুৰ্বিংশ সন্মিলনৰ অভিভাষণসমূহ। ২.০০, সভাৰ বাবে ১.০০।
- ৬। হৰিবৰ বিপ্লৱ জয়-কুশৰ মুক্ত —ডঃ মহেশ্বৰ নেগেৰ সন্মিলিত। ২.০০, সভাৰ বাবে ১.০০।
- ৭। ভাগৱত মিশ্ৰৰ সাক্ষত-তন্ত্ৰ —সৰ্বশুদ্ধ গোপালী সন্মিলিত। ০.৬০, সভাৰ বাবে ০.৩০।
- ৮। বলোনাথ বিজয় শ্ৰীশ্ৰীনন্দকব্ৰেৰ পুৰাণ —দেবেশ্বৰ চলিহা সন্মিলিত। ১.০০, সভাৰ বাবে ০.৫০।
- ৯। বমাকান্ত বিজয় শ্ৰীশ্ৰীনন্দকব্ৰেৰ চৰিত্ৰ —০.৭৫, সভাৰ বাবে ০.৩৬।
- ১০। অসমীয়া ভাষা (আনন্দবাম ডেকিহাল ফুকনৰ A Few Remarks on the Assamese Language and on Vernacular Education in Assam পুৰিৰ অহুৱাৰ) —ডঃ মহেশ্বৰ নেগেৰ অনুমিত আৰু সন্মিলিত। ০.৫০।
- ১১। মোৰ জীৱন-সেঁৱৰণ (লক্ষীনাথ বেজবৰুৱা) —শ্ৰীদত্তনাথ গোপালী সংগৃহীত আৰু ডঃ মহেশ্বৰ নেগেৰ দ্বাৰা সন্মিলিত। ৫.০০। সভাৰ বাবে ৩.০০।
- ১২। অসমীয়া শব্দবাক্য-কোষ (বেণুদেৱ বাজগোৱা)। —ডঃ মহেশ্বৰ নেগেৰ সন্মিলিত সংবদ্ধিত আৰু পৰিশিষ্ট-সংগঠিত। ৯.০০, সভাৰ বাবে ৫.০০।
- ১৩। কামিনীকান্তৰ চৰিত্ৰ (এ. কে. গানী) —ডঃ প্ৰফুল্লৰত্ন গোপালী সন্মিলিত। ২.০০, সভাৰ বাবে ১.০০।
- ১৪। অসমীয়া লোকগীত-সংগ্ৰহ (শ্ৰীযোগেশ্বৰ তাম্বা-সংগৃহীত) —শ্ৰীপ্ৰফুল্লৰত্ন হাজৰিকা সন্মিলিত। ৬.০০, সভাৰ বাবে ৩.০০।
- ১৫। পবিত্ৰ অসম—মঠ-মন্দিৰ, তীৰ্থ-পীঠ, সত্ৰ-খান, দৰগাহ, গীৰ্জা আদিৰ বিৱৰণ। ডঃ মহেশ্বৰ নেগেৰ সন্মিলিত। ১১.০০, সভাৰ বাবে ৬.০০।
- ১৬। বুৰঞ্জীমূলক প্ৰবন্ধৰ ভালিকা —ডঃ সূৰ্য্যকুমাৰ কুমাৰ সন্মিলিত। ২.০০, সভাৰ বাবে ১.০০।
- ১৭। চাহ-বাগিচাৰ বনুৱা —শ্ৰীনকুলচন্দ্ৰ কুমাৰ। ১.২৫, সভাৰ বাবে ০.৭৫।
- ১৮। আনন্দবাম ডেকিহাল ফুকন —শ্ৰীদত্তনাথ গোপালী সন্মিলিত। ০.৩৬।
- ১৯। বাধাকান্ত সন্দিকৈ —শ্ৰীবিপ্লৱৰ নেগেৰ—০.৭৫, সভাৰ বাবে ০.৩৬।
- ২০। কৱি চৌধাৰী আৰু চৌধাৰীদেৱৰ কবিতা —শ্ৰীকমলেশ্বৰ শৰ্মা—২.৫০, সভাৰ বাবে ১.২৫।
- ২১। সীমান্তৰ সন্তোষ —শ্ৰীপৰাণধৰ চলিহা সন্মিলিত—২.০০, সভাৰ বাবে ১.০০।
- ২২। The Outlook on NEFA —শ্ৰীপৰাণধৰ চলিহা সন্মিলিত—২.০০, সভাৰ বাবে ১.০০।
- ২৩। This is Assam —শ্ৰীবিনোদবাৰণ শাস্ত্ৰী, শ্ৰীপ্ৰমোদচন্দ্ৰ ভট্টাচাৰ্য্য সন্মিলিত। ২.০০, সভাৰ বাবে ১.০০।
- ২৪। নীলাচল পাঠ (আওনগা জাভা শিক্ষা পুথি) —শ্ৰীমহেন্দ্ৰনাথ সভাপতিত—১.০০, সভাৰ বাবে ০.৫০।
- ২৫। Assam's Language Question : A Symposium (কেইবাজনো প্ৰবক্তাৰা লেখকৰ আলোচনা) ডঃ মহেশ্বৰ নেগেৰ সন্মিলিত। ১.০০, সভাৰ বাবে ০.৫০।
- ২৬। বাধাকান্ত সন্দিকৈ ভাঙবীয়া —শ্ৰীনকুলচন্দ্ৰ কুমাৰ। ৩.০০।
- ২৭। দ্বিকৰ জলজাতি —শ্ৰীসংকাম টেৰণ। ১.০০, সভাৰ বাবে ০.৫০।
- ২৮। উন্নয়নচক্ৰৰ সাধু —শ্ৰীপ্ৰদেৱ দাই ২.০০। সভাৰ বাবে ১.০০।

সৰ্বস্বত্বকৈ নিওঁতালৈ কমিছনৰ ব্যৱস্থা ৰখা হৈছে। এয়েফিৰ নিয়মাবলীৰ বাবে লিখৰ প্ৰধান সম্পাদক, অসম সাহিত্য সভা, চন্দ্ৰকান্ত সন্দিকৈ ভৱন, যোৰহাট, অসম।

অসম সাহিত্য সভা পত্ৰিকা

একবিংশ বছৰ ॥

বত্ৰকান্ত বৰকাকতী স্মৃতি-সংখ্যা

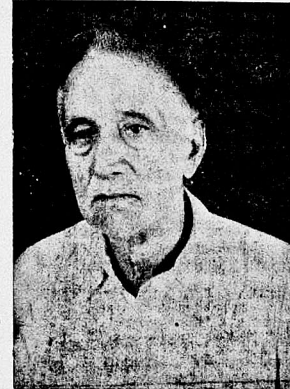

সম্পাদক : শ্ৰীবিনোদবাৰণ শাস্ত্ৰী

পত্রিকা সম্পাদনা উপ-সমিতি

ডঃ মহেশ্বৰ নেওগ, এম্-এ, ডি, ফিল

প্ৰধান সম্পাদক : অনম সাহিত্য সভা

অধ্যক্ষ প্ৰমোদচন্দ্ৰ ভট্টাচাৰ্য্য, এম-এ

শ্ৰীলীলা গগৈ, এম্-এ

শ্ৰীবিধনৰায়ণ শাস্ত্ৰী, এম্-এ পত্রিকা সম্পাদক।

॥ অসম সাহিত্য সভাৰ নতুন প্ৰকাশন ॥

অসমৰ জনজাতি—শ্ৰীপ্ৰমোদচন্দ্ৰ ভট্টাচাৰ্য্য সম্পাদিত। ১০'০০।

অসমৰ জনজাতীয় সাধু—শ্ৰীবিধনৰায়ণ শাস্ত্ৰী সম্পাদিত। ১০'০০

সাহিত্য-সমীক্ষা—ডঃ মহেশ্বৰ নেওগ আৰু শ্ৰীহেমন্তচন্দ্ৰমাৰ শৰ্মা সম্পাদিত। ৬'০০।

তত্ত্ব-কথা—লক্ষীনাথ বেজবৰুৱা। শ্ৰীঅতুলচন্দ্ৰ হাজৰিকা সম্পাদিত। ৪'০০।

নগেন্দ্ৰনাৰায়ণ চৌধুৰীৰ গল্প—শ্ৰীহেমন্তচন্দ্ৰমাৰ শৰ্মা সম্পাদিত। ৪'০০।

সীমান্তৰ শিক্ষা আৰু সাংস্কৃতিক নীতি—ডঃ মহেশ্বৰ নেওগ। ২'০০।

Assamese for All, or, Assamese self-taught—শ্ৰীমুকুন্দমাধৱ শৰ্মা। ২'০০।

আপকী অসমীয়া, বা অসমীয়া স্বয়ং শিক্ষক (হিন্দী)—শ্ৰীমুকুন্দমাধৱ শৰ্মা। শ্ৰীপ্ৰমোদচন্দ্ৰ বেজবৰুৱাৰ অনুদিত। ২'০০।

মুক্ত-বাক্যস্বীকৰি বিশাখ দত্ত। শ্ৰীৰত্ননৌকান্ত বেজবৰুৱাৰ অনুদিত। ০'০০।

কৰ্পূৰ-মঞ্জৰী—কবিবাজ বালেশ্বৰ। শ্ৰীমুকুন্দমাধৱ শৰ্মাৰ অনুদিত। ২'০০।

জয়মতী আৰু মূল্য গাভৰু—শ্ৰীলীলা গগৈ। ০'০০।

কবকয়ম (সংস্কৃত)—শ্ৰীকবিচন্দ্ৰ, গৌৰীকান্ত আৰু দীন বিহাৰ। ডঃ মহেশ্বৰমাৰ শৰ্মা সম্পাদিত। ৪'০০।

অসম সাহিত্য সভা বাৰ্ষিকী, গোৱালপাৰা (উলজিংশ) সম্মিলন। ডঃ মহেশ্বৰ নেওগ সম্পাদিত। ০'০০।

কল্যাণ হিমালয় সীমান্তৰ আচ্ছন্ন। ০'০০।

বপ-বৃদ্ধাব—শ্ৰীঅতুলচন্দ্ৰ হাজৰিকা। ০'২০।

বপ-নিদাৰ—০'২০।

অসম সাহিত্য সভা পত্রিকা

বহুকাণ্ড বৰকাকতী পুথি-সংখ্যা

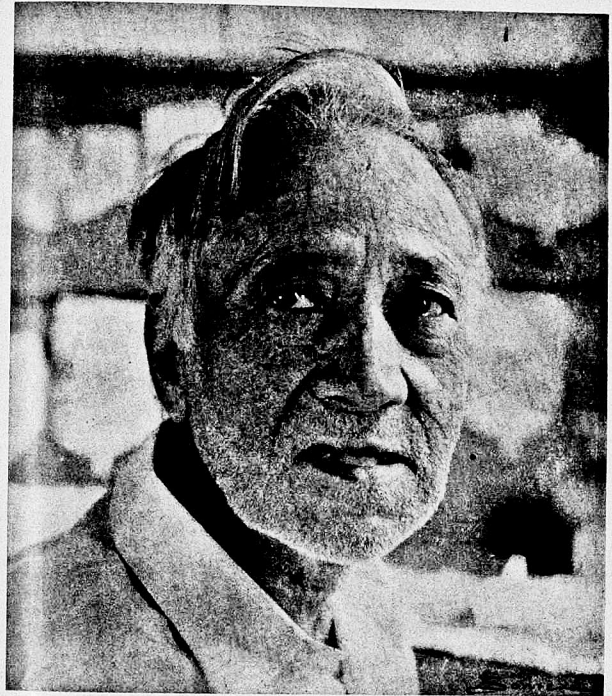

বন্ধকান্তর না রিঙা প্রতিভা ধীমণা শ্রুতিঃ ।
দেহিনি বিদেহে যাতে লোকোক্তবা বিবাজতে ॥

মূচীপত্ৰ

| | | | |
|--|-----|-----|----|
| কৱি বত্ৰকান্ত — শ্ৰীবিনন্দ চন্দ্ৰ বৰুৱা | ... | ... | ১ |
| স্বৰ্গীয় বত্ৰকান্ত বৰকাকতী — শ্ৰীস্বৰ্গাকুমাৰ ভূঞা | ... | ... | ২ |
| বড়ো-কছাৰি জাতিৰ দৰ্শন — শ্ৰীৰাজমোহন নাথ | ... | ... | ৭ |
| এখন পুৰণি অসম বুৰঞ্জী — শ্ৰীসীলা গগৈ | ... | ... | ১৫ |
| বৰকাকতিৰ সাহিত্য সাধনাৰ আভাস — শ্ৰীসৰ্বেশ্বৰ বাৰুগুৰু | ... | ... | ২০ |
| শম-শক্তি — শ্ৰীঅবগীশ্ৰ চন্দ্ৰ বৰা | ... | ... | ২৮ |
| সাহিত্যৰ লক্ষণ — শ্ৰিয়ান্ত প্ৰবল উপাধ্যায় | ... | ... | ৩২ |
| অসম সাহিত্য সভাৰ কাৰ্য্য নিৰ্বাহক সমিতিৰ নৱম অধিবেশন — প্ৰধান সম্পাদক | ... | ... | ৪১ |
| অসম সাহিত্য সভাৰ কাৰ্য্য নিৰ্বাহক সমিতিৰ দশম অধিবেশন — প্ৰধান সম্পাদক | ... | ... | ৪৬ |
| ভগৱতী প্ৰসাদ বৰুৱা ভৱন | ... | ... | ৪৯ |
| ভগৱতী প্ৰসাদ বৰুৱা ভৱন — শ্ৰীগোপাল হালদাৰ | ... | ... | ৫২ |
| অসম সাহিত্য সভা — ভগৱতী প্ৰসাদ বৰুৱা ভৱনৰ লাইব্ৰেৰী স্থাপনা কৰা উদ্ভৱত অসমৰ ৰাজ্যপাল শ্ৰীবিষ্ণু সহায়ৰ ভাষণ | ... | ... | ৫৪ |
| অসম সাহিত্য সভা — ক্ৰিঃ বাৰ্ষিক সম্মিলন — নাজিৰা | ... | ... | ৫৫ |
| অসম সাহিত্য সভা — সম্পাদকীয় প্ৰতিবেদন | ... | ... | ৬৩ |
| উত্তৰ-পূব সীমান্ত অঞ্চলৰ শিক্ষা-নীতি আৰু সাংস্কৃতিক নীতি | ... | ... | ৬৫ |
| লোহিত আৰু ছিয়াং সীমান্তত অসম সাহিত্য সভাৰ সন্দেহৰাহী দল | ... | ... | ৬৬ |
| পুথি পৰিচয় | ... | ... | ৮১ |
| সম্পাদকীয় | ... | ... | ৮৪ |

অসম সাহিত্য সভা পত্ৰিকা

একবিংশ বছৰ

১৮৮৪ শক, পূহ-৫ত

তৃতীয় সংখ্যা

কৱি বন্ধকান্ত

শ্ৰীবিনন্দচন্দ্ৰ বৰুৱা

শেৱালি ফুলৰ দৰে সবল কোমল,
শেৱালিৰ কৱি তুমি গন্ধৰ সঁফুৰা
কাব্য-কাননত ফুলি অসম মাতৃৰ,
বিলালা স্তবাস দেৱ মধুৰ অমিয়া।

আকাশৰ পানীপিয়া বিহঙ্গৰ দৰে
কল্পনা বাজাত তুমি বিচাৰিলা মউ ;
বাস্তৱৰ জলাশয় হাতৰ কাষতে
সৃষ্টিৰ অমৃত তাত নেপালা বিচাৰি।

বিধ্বংসকৰে গঢ়া হৃন্দৰ জগতে
আদৰেৰে আৱাহন কৰিলে তোমাক ;
ভোল গলা তাতে কৱি পাহৰি পেলালা
কালৰ অনীম শীমা ভূত ভৱিষ্ণুত,
সকলো চেৰাই তুমি বিচাৰি ফুৰিলা,
সত্য শিৱ হৃন্দৰৰ মধুৰ পৰল।

প্ৰকাশে যি পৰশত সবগ মৰত,
পালা যেন তুমি সিটো সৃষ্টি সৌন্দৰ্য্যত,
সেয়েই তোমাৰ কৱি বিবাগৰ হেতু
বাক্য দৰবাৰ মান সমাজৰ স্থান।

পৰম জ্ঞানৰ আশা বুকুত ত্ৰমাই
মায়াময় পৃথিৱীৰ খণ্ডেকীয়া মুখ
মৰীচিকা ৰূপে তাক কৰি অনাদৰ
জীৱন সৰ্ব্বস্ব তাতে নকৰিলা দান।

বন্ধকান্ত বস্তুগৰ্ত সাগৰৰ দৰে
হিয়াত সামৰি লৈ বস্তুৰ সন্তাৰ
আজীৱন তাৰে জ্যোতি কৰিলা প্ৰকাশ
ধৰ্ম হ'ল মাতৃভূমি গৌৰৱে তোমাৰ।

স্বর্গীয় বঙ্গকান্ত ববকাকতী

শ্রীস্বর্গকুমার ভূঞা।

মোব ল'বাকালব চেনেহব লগবীয়া বঙ্গকান্ত ববকাকতী আক এই সংসাবত নাই। চকুব আগতে জীৱনব আৰম্ভণি, চকুব আগতে সেই জীৱনব অৱসান ঘটিল। তেওঁক দেখিলোঁ। চেননীয়া অবস্থাত, দেখিলোঁ। মাজবয়সত, দেখিলোঁ। বান্ধকাত, তাৰ পাছত সকলো শেষ, বস্তি চিবকাললৈ গুমাল।

এই ক্ষুণ্ণকীয়া জীৱন, ইঁহা-কন্দা, আনন্দ-বিষাদ, জীয়াই থাকিলে জীৱনব সমস্জাৱলীব সমুখীন হোৱাৰ পৰা কোনেও হাত এৰাব নোৱাৰে। বঙ্গকান্তও জীৱন-সমস্জাৰ সমুখীন হৈছিল। কিন্তু তেওঁক জীৱনব দ্যস্ত-প্ৰতিদ্বাতে মৰিমূৰ কৰিব নোৱাৰিলে। নিম্নৰ অন্তৰ্নিহিত বাসনা-উত্তম ইন্দুদি তেলব বস্তিব দৰে যুগভাৱে জ্বলিবলৈ ধৰিলে, সেই বস্তিব পোহৰ জীৱনব শেষ মুহূৰ্তলৈকে জ্বলি আছিল। এয়ে হ'ল বঙ্গকান্তব জীৱন-কাহিনীৰ বিশেষধৰ, —সংসাবৰ প্ৰতিকূল অৱস্থাতো নিম্নৰ অদম্য বাসনাক চিব জাগ্ৰত কৰি ৰখা শক্তি। এই বিশেষধৰ কাৰণে তেওঁক দেশবাসীয়ে আদৰ আক সন্মান কৰিছিল, আক আগলৈকে তেওঁব স্মৃতিক শ্ৰদ্ধা কৰিব, ই ধূৰণ।

মই তেওঁক পানতে লগ পাওঁ ১৯০৪ চনত। তেতিয়া তেওঁৰ বয়স আঠ বছৰমান। নগাঁৱৰ ফৌজদাৰী পট্টিত ঘৰ আছিল স্বৰ্গীয় চন্দ্ৰকুমাৰ ববকৰা ডাঙৰীয়াৰ। তেওঁ মোব পিতৃদেৱতা স্বৰ্গীয় বলিলাল ভূঞা ডাঙৰীয়াৰ বালাকালবপৰা অন্তৰৰ বন্ধু আছিল। চন্দ্ৰকুমাৰ ববকৰাৰ পুতেক শ্ৰীকৃষ্ণদাস ববকৰা বৰ্ষমানে নগাঁও চৰকাৰী হাইস্কুলৰ প্ৰধান শিক্ষক।

ববকৰা ডাঙৰীয়াৰ এগৰাকী ভনীয়েক শ্ৰীমুখা লাৱণ্যা আইদেউ, তেওঁক বিয়া কৰিছিল বঙ্গকান্তৰ খুৱায়েক স্বৰ্গীয় ঘনকান্ত ববকাকতীদেৱে। সেই খুৱে বঙ্গকান্তই সৰুকালত চন্দ্ৰকুমাৰ ববকৰা ডাঙৰীয়াৰ ঘৰত থাকি পঢ়া-শুনা কৰিছিল, পাছতহে আমোলা-পট্টিত বৰ্ষমানে শঙ্কৰদেৱ মন্দিৰব ওচৰত নিম্নৰ ঘৰ সাজে।

নগাঁৱৰ ফৌজদাৰী পট্টিত শ্ৰীমুখাওচন্দ্ৰ ববকৰাৰ দেউতাক স্বৰ্গীয় হলিৰাম ববকৰা বাস কৰিছিল। হয়বৰ গাঁৱত আছিল স্বৰ্গীয় ভগীৰথ বৰদলৈ পেচকাৰ নামে এজন সস্তান্ত মাহুন্ত, তেওঁৰ পত্নী আছিল স্বৰ্গীয় বাবতীবাম তামুলীৰ কন্যা আক 'নিচুকনিৰ' সংগ্ৰহক শ্ৰীযোগেশচন্দ্ৰ তামুলীৰ বায়েক। পেচকাৰব বৰজনা পুতেক আছিল স্বৰ্গীয় শৰৎকুমাৰ ববদলৈ। আনজন পুতেক শ্ৰীসাবাদাকান্ত ববদলৈদেৱে নাট্যকাৰ আক অভিনেতা হিছাপে হুখ্যাত লাভ কৰিছে। স্বৰ্গীয় চন্দ্ৰকুমাৰ ববকৰাৰ ঘৰব ওচৰতে অসমৰ টেক্সট-বুক কমিটীৰ চেফেক্টাৰী স্বৰ্গীয় চন্দ্ৰহাস ভূঞা ডাঙৰীয়াৰ ঘৰ। তেওঁৰ পুতেক আছিল স্বৰ্গীয় বসন্তকুমাৰ ভূঞা। বঙ্গকান্তব ঘৰত মতা নাই আছিল চিত্ৰ, আমিও তেওঁক চিত্ৰ বুলিয়েই মাতিছিলোঁ।

চিত্ৰ, শৰৎকুমাৰ আক মোক হলিৰাম ববকৰাৰ প্ৰাইভেট টিউটৰ হিছাপে পঢ়াইছিল। সেই অৰ্থে আমি তিনিও চন্দ্ৰকুমাৰ ববকৰাৰ দৰাৰ একেলগ হৈ পঢ়িছিলোঁ। শৰতো চিত্ৰৰ দৰে চন্দ্ৰকুমাৰ ববকৰাৰ ঘৰতে আছিল। হলিৰাম

ববকৰাই আমাবপৰা কাম আদায় কৰিব জানিছিল। মাজে-সময়ে শাৰীৰিক শাস্তি দিবলৈকে নেবিছিল। আমি সেই দেখি তেওঁৰ বেতুডাল লুকুৱাই থৈছিলোঁ, আক মাজে মাজে পঢ়া ঠাইলৈ নহাইবোহো আছিলোঁ। "পলবীয়া ল'ব'ই পঢ়া-শুনা কৰিব নোৱাৰে"—এই বাৰুকাৰ মাতি তেওঁ আমাক ইংৰাজীলৈ তৰ্কমা কৰিবলৈ কৈছিল। এই স্থলত, "চাব, আমাকেহে কৈছে" বুলি আমি প্ৰতিবাদ কৰিছিলোঁ। ওচৰত থকা বসন্তকুমাৰ বব অঞ্জলি আক নিৰ্জু প্ৰকৃতিব ল'ব আছিল, তেওঁক জোকাই আমি তিনিও বব ৰ পাৰিছিলোঁ।

এই ধিনি সময়ত ৰত্ন আক মোব দ্বিতবত বব চেনেহৰ সঙ্গ হয়। মই তেওঁক কনিষ্ঠ ভাইব দৰে মৰম কৰিছিলোঁ। এই চেনেহৰ মূলস্বৰ আছিল আমি চয়ে মাভূহীন বালক, মাউৰা। আনে ফেছাৰেকি মৰম নকৰক মাতৃ নহলে সকলো অসাৰ, এই কথা আমি চয়ে ভালকৈ উপলব্ধি কৰিছিলোঁ। এই বিষয়ে নিম্নৰ অন্তৰব বেদনা আক অভিজ্ঞতাৰ বিষয়ে সদায় কথা পাতিছিলোঁ। অচ ল'ব-ছোৱালীৰ মাকে সন্তানক মৰম কৰা দেখিলে আমাব অন্তৰব শোক গুহুণে জ্বলিঠল ধৰিছিল। এইদৰে সংবেদনাব সংযোগত চিত্ৰ আক মোৰ অন্তৰব বাদ ৰব প্ৰাগত হৈ উঠিছিল।

নগাঁও এৰি ১৯০৪ চনব অক্টোবৰ মাহত মই ছিলঙলৈ যাওঁ। আমাব চয়েবো মাজত সদায় চিঠিৰ চলাচল হৈছিল। কেতিয়াবা পৰগণেও চিঠি লেখিছিলোঁ। মাজে-মাজে ছিলঙবপৰা নগাঁৱলৈ আহি বঙ্গকান্তব লগত নিৰ্তো ফুৰাচকা কৰিছিলোঁ। আমাব কথা-বতৰাৰ ভিতৰত আছিল সাহিত্য সেৱা, আক 'উদাত' ওলোৱা প্ৰবন্ধাৱলীৰ বিষয়ে আলোচনা, অৱশ্যে ল'বামতীয়াভাৱে। বঙ্গকান্তব উজ্জোগত

নগাঁৱত অসমীয়া ছাত্ৰব হিত-সাধিনী সভা স্থাপিত হয়। বঙ্গকান্ত সেই সভাৰ সম্পাদক আছিল। ১৯০৯ চনৰ ১৭ মে'ৰ 'আসাম বস্তি'ত এই সভাৰ বিষয়ে মই এদৰে কৈছিলোঁ,— "এটি হুখব বিষয় এই যে ছাত্ৰবসকলৰ হিত-সাধিনী সভাখনিৰ অস্তিত্ব লুপ্তপ্ৰায় হৈছেহি। অলপমান জনা-বুধা ছাত্ৰবে তাৰ মোল বৃষ্টিও সভাগনিক উপলুতা কৰি উন্নতি সাধনব হস্তে প্ৰাণটাকি লগ্যাসকলক হতশ কৰে— ইয়াৰ একমাত্ৰ কাৰণ বুলি আমি আঙু দিয়াব পাৰো।" ইয়াৰ পাচত ৭/১০/১০২ তাৰিখৰ 'বস্তি'ত আৰ্হো এইদৰে লেখিলোঁ,— "স্থানীয় ছাত্ৰবসকলৰ সভাখনি প্ৰায় লুপ্ত হৈছিল বুলি অলপতে কোৱা হৈছিল। কেইজনমান উজোগী সভাৰ পুৰুষাৰ্থত সেই সভা পুনৰ সজীৱিত হোৱাৰ আগদুক দেখি আমি নখে ৰং পাৰিওঁতাইক, আক সেইবাবে তেওঁলোকক সৱদয় ধৰ্মবাদ দিচোঁ।"

এনটোলা পৰীক্ষা দি মই তেতিয়া নগাঁৱত আছিলোঁ। সেই সময়ত নগাঁৱত শ্ৰীদেৱানন্দ ভৰালী, স্বৰ্গীয় কালিৰাম বেহি, স্বৰ্গীয় শৰৎচন্দ্ৰ গোস্বামী, স্বৰ্গীয় পণ্ডিত তাৰানাথ চক্ৰৱৰ্তী কাৰ্যবিদেৱ হৰিনাৰায় দত্তবৰুৱা আক স্বৰ্গীয় কমলাকান্ত ববকৰা চৰকাৰী কৰ্মচাৰী হিছাপে আছিল। তেওঁলোকৰ উৎসাহ আক অতুপ্ৰেৰণাত নগাঁৱৰ সাহিত্য জীৱন আৰ্হো জ্বিলিকি উঠিছিল।

সেই সময়ত অসমীয়াৰ খ্যাতনামা সাহিত্যিক স্বৰ্গীয় পদ্মনাথ গোস্বামী-ববকৰা ডাঙৰীয়াই ত্ৰিটিছ গৱৰ্হমেটবপৰা এই বিশেষ সাহিত্যিক বৃত্তি লাভ কৰিছিল। এই উপলক্ষে গোস্বামী-ববকৰা ডাঙৰীয়াৰ অভিনন্দন জনাবৰ কাৰণে, ছাত্ৰবৰ হিতসাধিনী সভাৰ অধিৱেশন বহে। গোস্বামী-ববকৰাৰ অভিনন্দন জনোৱাৰ উপৰিও কৰ্নেল গৰ্ডন চাহাবে এই বৃত্তি লাভত সহায় কৰাৰ কাৰণে তেওঁকো ধৰ্মবাদ দিয়া হয়।

এই অধিবেশনৰ সভাপতি আছিল বৰ্তমান লেখক, আৰু চেফ্টেৰীনী হিছাপে বহুকাঙ্কই যথাসময়ে প্ৰস্তাৱৰ নকল আদি পঠিয়াইছিল। এই অধিবেশনৰ কাৰ্যাৱলী 'আসাম বন্তি'ৰ ৭-৬-১৯০৯ তাৰিখৰ সংখ্যাত প্ৰকাশিত হয়।

নগাঁৱত থাকোঁতে আৰু ছুজন সাহিত্যসেৱী ছাত্ৰ-শ্ৰীমহীচন্দ্ৰ বৰ আৰু শ্ৰীদীননাথ মেধিৰ সৈতে আমি চাৰিও কলঙৰ পাৰে-পাৰে ঘূৰি আৰু তাৰ দাঁহনিত বহি মেল পাতি বৰ ভাল পাইছিলোঁ। বহুকাঙ্কৰ আমোলাপট্টৰ দৰত তেওঁৰ খুবাকৈ ঘনকান্ত বৰ-কাকতীক সদায় লগ পাইছিলোঁ। তেওঁ এজন উদাৰমন আৰু পৰোপকাৰী প্ৰেৰণিতৰ পুৰুষ আছিল, তেওঁ মোক বৰ মৰম কৰিছিল, আৰু উৎসাহ দিছিল, সেই কথা মই জনমতো নাপাহৰোঁ।

১৯১৫ চনত বহুকাঙ্কই প্ৰেৰেশিকা পত্ৰীকা পাছ কৰি কলিকতাৰ কলেজত পঢ়িবলৈ যায়। কলেজীয়া জীৱনত আমি দুয়ো কৰি বৰীশ্ৰনাথৰ বচনৱলীৰ প্ৰতি বিশেষকৈ আকৃষ্ট হওঁ। মহাত্মা গান্ধীৰ অসহযোগ আন্দোলনৰ আহ্বান শুনি বহুই কলেজীয়া শিক্ষা অসম্পূৰ্ণ অৱস্থাতে এৰি থৈ ঘৰলৈ উলটি আহে। কেবাঠাইতো চাকৰি কৰাৰ পাচত দেউতাকৰ স্বৰ্গীয় ভূব বৰকাকতী ডাঙৰীয়াৰ মৌজাৰ কামত সহায় কৰে। অৱশেষত দেউতাকৰ লোকান্তৰ হোৱাত ১৯৩০ চনত নিজে মৌজাদাৰ হয়।

ইপিনে সৰু-সৰু ভাই-ভনীৰে সৈতে এটা জাক-কৰা পৰিয়ালৰ প্ৰতিপালন আৰু খাৰুনা তোলাৰ পৰিশ্ৰম, এইবোৰ কামত বহুকাঙ্ক বৰ ক্লান্ত হৈ পৰে। পূৰ্ণহতীয়াইক সাহিত্য-সেৱাত লাগিব নোৱাৰাৰ নিমিত্তে তেওঁ সদায় আৰুপ কৰিছিল। নিজা ঘৰ চিন্তনপৰা মজ্জা-মাজে নগাঁও আৰু গুৱাহাটীলৈ আহি বহু-বান্ধৱ লগ ধৰি তেওঁলোকৰ লগত সাহিত্যৰ কথা আলোচনা কৰিবলৈ বহুকাঙ্কই বৰ

ভাল পাইছিল। গুৱাহাটীলৈ আহোঁতে আমাৰ দৰতে কেইবাঘোৰা আলাহী আছিল। তেওঁৰ অ-সসন্নাৰী ভাব আৰু অবিৰল সাহিত্য-সাধনাদে খাউতি দেখি মই বৰ মুগ্ধ হৈছিলোঁ। তেওঁ নিজে নিজকে "বৈবাগী কবি" বুলি আখ্যা দিয়াও মনত পৰে।

সাহিত্যৰ প্ৰতি প্ৰৱল বাসনা থকা সৰ্বেও নানান অস্থিৰাৰ কাৰণে একাংশতীয়াইকৈ তেওঁ সাহিত্য সেৱা কৰিব নোৱাৰিলে। তেওঁৰ কৰিতাৰ সংগ্ৰহ "শেৱালী" খনেই হৈছে অসমীয়া সাহিত্যলৈ তেওঁৰ বহুমূলীয়া অৱদান। তেওঁৰ বচনৱলীৰ বিষয়ে যথেষ্ট আলোচনাৰ সূত্ৰপাত হোৱা দেখি আনন্দ পাইছোঁ।

শুণগ্ৰাহী অসমীয়া সমাজেও তেওঁক আনন্দ কৰিবলৈ পাহৰা নাছিল। নাৰ্জিবাত বহা সাহিত্য সভাৰ সভাপতিৰ কাৰণে তেওঁ নিৰ্বাচিত হৈছিল। এই বাতৰি পাই ২৯/৮/১৯৩২ তাৰিখে আনন্দ জনাই মই তেওঁলৈ এখন চিঠি লেখোঁ, এই চিঠি নাৰ্জিাৰ অধিবেশনৰ 'স্মৃতি গ্ৰন্থ'ত প্ৰকাশ হৈছে। মুঠ ইংৰাজী চিঠিখনৰ অসমীয়া ভাৱনি তলত দিয়া হ'ল।

(নগাঁৱৰ আমোলা পট্টৰ শ্ৰীবহুকাঙ্ক বৰকাকতীক
ড: হৃৎহৃৎহৃৎ কুঞ্জাই: ১৯৩২ চনৰ ২৯ আগষ্টত লেখা চিঠি:)

কোম্পানী বাগান বাট,

গুৱাহাটী, অসম

২৯ আগষ্ট, ১৯৩২

মৰ মৰ বৰকাকতী

আজি পুৱা থবকাগল পঢ়ি তুমি অসম সাহিত্য সভাৰ সভাপতি নিৰ্বাচিত হৈছা বুলি জানি ৰং পালোঁ। আট-কুৰি বছৰ ব্যাপী তোমাৰ একমিষ্ট সাহিত্য-সেৱাৰ ষ্ট্ৰীট শৰুপে এই সদান পোৱাত মই তোমাৰ অভিনন্দন জনাৰোঁ, ধন্য কৰিবোঁ।

আমি যে তাহানি স্বৰ্গীয় শ্ৰীহৰিশ্যাম বৰুৱাৰ তলত দৰা পিকা পাইছিলোঁ, তৃতীয়জন ছাত্ৰ আছিল স্বৰ্গীয় পৰমেশ্বৰ

বৰলৈ, ওচৰতে আছিল স্বৰ্গীয় বসন্তহুমাৰ কুঞ্জ, আৰু পিকা লাভ কৰিছিলোঁ। স্বৰ্গীয় চন্দ্ৰহুমাৰ বৰুৱাৰ দৰত, - এই মহাপোৰিলাক কথা মনত এটি-এটিকৈ পৰিবলৈ ধৰিছে। আমি তেতিয়া কিমান সৰু আছিলোঁ! এতিয়া আমি গুৱাহাটী আৰু সংগৰাৰ বা-বতাহত জীৰ্ণ শীৰ্ষ হৈছোঁ। সেই ১৯০৪ চনৰ অৰ্থৰ দিন কেইটা আকোঁ গভ্ৰাত ই আনিন গাবিলোহঁতেখন যদি! এয়ে জগতৰ গতি!

আশা কৰোঁ তুমি ভাল আছা! মোৰ গা সিমান ভাল নহয়। মোৰ আত্মিক গুচেছা জনাৰোঁ।

ইতি

তোমাৰ মৰমৰ

শ্ৰীবহুকাঙ্ক বৰকাকতী

আমোলা পট্ট

নগাওঁ, অসম

তাৰ উত্তৰত, ইংৰাজী ১৫/৯/১৯৩২ তাৰিখে বহুকাঙ্ক বৰকাকতীয়ে মোলৈ এইদৰে লেখে,—

"পৰন শ্ৰদ্ধা-শ্ৰীতিভাজনেৰু, আগন্তুক অসম সাহিত্য সভাৰ সভাপতি নিৰ্বাচিত হৈ মোক অভিনন্দিত কৰি দিয়া তোমাৰ ২৯ আগষ্ট তাৰিখৰ অমূল্য চিঠিখনি পোৱা আজি দুসপ্তাহ হৈ গ'ল। সম্প্ৰতি মোৰ শৰীৰ বৰ অসুস্থ, Injection ল'ব লগা বোমাৰ এণ্ডাৰ ভালেমান দিন ভূগি থকাৰ উপৰিও অলপতে উত্তাপ হৈ বৰ কষ্ট পালোঁ। গতিকে চিঠিৰ উত্তৰ দিয়াত পলন হ'ল। আশাৰূপে মোৰ এই অনিচ্ছাকৃত ক্ৰটি মাৰ্জনা কৰিবা।

"তোমাৰ পত্ৰখনিয়ে আমাৰ সৰুকালৰ সেই ছাত্ৰ-জীৱনৰ স্মৃতিয়ে মোৰ মনো অভিন্দিত কৰিছে— Our sweetest songs are those that tell of saddest thought—

সবাতোকৈ স্নেহময় গান সবাতোকৈ চুখৰ কথাই বুলি আবেগৰ ঢৌ তুলি! এয়ে ঈশ্বৰৰ সৃষ্টি-বৈচিত্ৰ্য।

"অনেক বন্ধু বান্ধৱে মোক বৰ আনন্দ জনাই মোলৈ চিঠি-পত্ৰ দিছে; মোৰ নিজৰ ফালৰপৰা ক'বলৈ হ'লে এই আনন্দটো কিন্তু মোলৈ সিমান প্ৰাণৱন্ত হ'ব নাই। কাৰণ বসন্ত কামৰ আনন্দটো যদি দুৰ্ঘোৰ শীতত কিবা বাৰিষাৰ ধুমুহা-বতাহ ঢেৰেকনিৰ মাজত ল'ব লগাত পৰেগৈ, তেতিয়া সি কিমান প্ৰাণৱন্ত হৈ উঠিব পাৰে বাক? এতিয়া যি বাঁপানীৰ ধ্বংসমুষ্টি বৰ্তমান, তাতো মই বিধ্বস্ত হৈ পৰিছোঁ। বুলিব লাগে, মোৰ মৌজা গোটেইটো পানীৰ তলত, আন কি তালৈ অহা-ধোৱা কৰাৰে মুৰ নৰিছে; Bus আদি চলাচল বন্ধ হৈ গৈছে। এতিয়াও এই সৃষ্টি-বৈচিত্ৰ্যৰ বাবে 'ইছা তমু পূৰ্ণ হ'ক হোৱা দয়াময়' বুলি সেই নজনাজনৰ ওপৰতে নিৰ্ভৰ কৰি থকাত বাহে বাক আৰু উপায় কি!"

"গা ইমান দুৰ্বল যে সাহিত্য সভাৰ সভাপতিৰ ভাষণত এতিয়ালৈকে হাতকৈ দিব পৰা নাই। আশা কৰোঁ তোমাৰ সৰ্কোঁতাভাৱে মজল। মোৰ অন্তৰভবা শ্ৰদ্ধা-শ্ৰীতি গ্ৰহণ কৰা যেন। ইতি, তোমাৰ—শ্ৰীবহুকাঙ্ক বৰকাকতী।"

সাহিত্য সভালৈ যাবৰ সময়ত তেওঁৰ শৰীৰৰ অৱস্থা বৰ বেয়া আছিল। তথাপি তেওঁৰ অদ্য হেঁপাহ হ'ল তালৈ যাবৰ কাৰণে। অসময়তে সাহিত্য সভা এৰি আহি যোৰহাটত তেওঁ চিবকাললৈ চকু মুদিলে। এইদৰে সাহিত্যিক কবি বহুকাঙ্ক বৰকাকতীৰ জীৱনৰ সামৰণি পৰিল। তেওঁৰ আত্মা সগণত কামনা কৰিলে।

ওপৰাধি

(ৰ্ণগীৰ ত্ৰিভুৱকান্ত বৰকাকতীৰ

বিরোগ-সংক্ৰান্ত ভা: স্বৰ্ণানুমাৰ কৃষ্ণাৰ টোকা)

মোৰ পুৰনি বন্ধু ত্ৰিভুৱকান্ত বৰকাকতীৰ আৰু কিতাপত

ভীৰুনাৰগান হোৱা ভনি গভীৰ শোক পাশে। ১২০৪ চনত
আৰি ছুয়ে। নগাঁৱৰ ফৌজদাৰী গণিত ঘৰুৱা শিক্ষক শ্ৰীহৰিনাম
বৰুৱা দেৱৰ গুৰিত একেলগে শিক্ষালাভ কৰিছিলে। আমাৰ
লগত বিগাত অহিন্দন আৰু নাট্যকাৰ শ্ৰীসামৰাকান্ত
বৰলৈখৰ সহোদৰ শ্ৰীশৰংকুমাৰ বৰলৈখো আছিল। তেতিয়াই
আমাৰ ভিতৰত ঘনিষ্ঠ সৌহাৰ্দ উপৰিল আৰু সেই সৌহাৰ্দ
শেষ মুহূৰ্ত্তলৈকে স্ৰ্ৰীৰিত আছিল। আন কি আমাৰ তেওঁৰ
পৰা উঠনছ বছৰ বয়সৰ আদিকাল ছোৱাতে আমি সাহিত্যিক
ভীৰু-গাপনৰ ৰূপ স ৰটি লৈছিলোঁ, আৰু সেই সময়তেই
আমি আমাৰ কবিতা চৰ্চ্চাৰে পাতনি মেলাইছিলোঁ। সাহিত্যৰ
প্ৰসন্নত আমাৰ আলোচনাও অছিল ভালেমান। যেতিয়াই
মই নগাঁৱলৈ যাওঁ বৰকাকতীক তেওঁৰ আমোলাপণিত ঘৰটোত
লগপোৱাটো মোৰ স্বৰ্ণাবস্থা নিয়ম আছিল, য'ত তেওঁ মোক
সকলো সফুৱতা আৰু মনমেৰে আগবঢ়াই নিছিল। তেওঁ
মৌজাধাৰৰ বিঘৰটো চলাব লগীয়া হৈছিল। আৰু তেওঁ
সদায় চুপ প্ৰকাশ কৰি কয় যে সাংসাংবিক চক্ৰালে তেওঁক
একাত্ৰ সাহিত্য সাধনাৰবাবে অহুকুল অৱকাশ আৰু হুদিবা
নিদিয়। কিন্তু তেওঁ যি অলপ বেণি গ'ল, বিশেষকৈ

তেওঁৰ কবিতাসমূহ, সেইবোৰ চিন্তা আৰু আত্মপ্ৰকাশৰ মৰ্ণ
মুক্ততা। তেওঁৰ দেশবাসীৰ সাহিত্য সাধকৰ প্ৰাণা সৰ্চ্চক
সন্মান তেওঁক দিলে। এইটো হৈছে অসম সাহিত্যসন্মান
সভাপতিৰ পৰ। সেই অধিবেশনত তেওঁ দিয়া অধিভাষণ
তেওঁৰ অগাধ পাতিত্য আৰু পঠনশীলতাৰ পৰিচয়
দিয়ে আৰু অসমীয়া সাহিত্য আৰু সংস্কৃতিৰ প্ৰাৰ্হ
তেওঁৰ অপবিসীম ভালপোৱাৰ হুচনা কৰে। তেওঁ নাৰ্থ
অধিবেশনত যোগ দিয়াৰ ক্ষেত্ৰাৰে স্বাস্থ্যহত নাছিল।
কিন্তু একান্ত কৰ্ত্তব্যবোধে তেওঁক সেই উৎসৱ সন্মানে
যোগদান দিয়াটো উৰগনি যোগালে। তেওঁ সাক্ষাৎ-বেহুৱায়ী
কোলাতে মূৰ নি চকু মুছিলে আৰু তেওঁ যি শূদ্ৰতাৰ স্মৃ
কৰিলে তাক পূৰ্ণ কৰাটো কঠিন হ'ব। অসমীয়া সাহিত্য
প্ৰতি অতিশয় অহৰক্তৰ প্ৰতিচ্ছবি ৰূপে তেওঁৰ নাম
অবিধ্বংগীয় হৈ থাকিব, লগত অসম সাহিত্য সভাৰ প্ৰতি
তেওঁৰ দুৰ্দ্ধৰ প্ৰেমৰ বাবেও। তেওঁৰ আত্মাই চিন্তাসি
লাভ কৰক।

স্বৰ্ণানুমাৰ কৃষ্ণা

লা চেনিয়াৰ

ছিলঃ

২০ এপ্ৰিল, ১৯৩০

(১৯৩০ চনত ২৬ এপ্ৰিল, আসাম ট্ৰিবিউনত প্ৰকাশিত)

বাড়া-কছাৰি জাতিৰ দৰ্শন

(পূৰ্বাৱস্থতি)

ত্ৰিবাৰমোহন নাথ

ডিমাৰপুৰ আৰু কাছমাৰি:—

আগতে ডিমাৰপুৰ আৰু কাছমাৰি পথাৰত থকা
প্ৰাচীনকালীয়া কছাৰি ৰাজ্যৰ শিলৰ ভাস্কৰ্য্যৰ কথা
উল্লেখ কৰা হৈছে। ছয়োদন ঠাই শিৱসাগৰ জিলাৰ
গোলাঘাট মহকুমাৰ পূব-দক্ষিণ অঞ্চলত-নগা-পৰ্ব্বত
শ্ৰেণীৰ পাদদেশত অৱস্থিত। কাছমাৰি পথাৰ সৰু-
পথাৰ বেলেগেছন আৰু ডিমাৰপুৰ মণিপুৰ ৰোড ঠেছনৰ
ওচৰত। ডিমাৰপুৰ ধননিৰি নৈৰ দক্ষিণত আৰু
কাছমাৰি পথাৰ দৈয়াং নৈৰ উত্তৰত।

ত্ৰিপুৰাৰ ৰাজমালা মতে ত্ৰিপুৰা ৰাজ্যৰ উত্তৰ সীমা
আছিল নগাঁও জিলাৰ কপিলী-উপত্যকাৰ তুয়ল
বা দৈয়াং নদী, আৰু ত্ৰিপুৰা ৰাজ্যৰ উত্তৰত আছিল
হেড়ুথেৰ ৰাজ্যৰ ৰজাৰ ৰাজ্য। গতিকে অহুমান
হয়, সেই সময়ত (খ্ৰ: পূ: পঞ্চদশ শতিকা মানত)
ডিমাৰপুৰ আৰু কাছমাৰি পথাৰ কছাৰি ৰজাৰ হাউলি
আছিল। অহুমান হয়, তাৰে এখন আছিল ৰজাৰ
আৰু আনখন আছিল যুৱৰাজৰ হাউলি।

আগতে কোতা হৈছে যে, আহোম বুৰঞ্জীৰ যুগতো
ডিমাৰপুৰ ইটা নগৰী বা লক্ষ্মীশ্ৰুপুৰ নামে-কছাৰি ৰজাৰ
নগৰ আছিল, কিন্তু ই বৃষ্টিৰ বোড়শ শতিকা মানৰ
কথা। ডিমাৰপুৰ নগৰৰ ইটাৰ দেৱাল আৰু খিলাৰ
স্থাপত্য অৱশ্ৰে বোড়শ শতিকামানৰ, কিন্তু শিলৰ
ভাস্কৰ্য্যবোৰ বহু প্ৰাচীন। এই ভাস্কৰ্য্যবোৰৰ কাৰুকাৰ্য্য
আৰু গঠন-প্ৰণালী আপুৰুগীয়া; পৃথিৱীৰ আন
কোনো ঠাইত অৱিকল এনে ধৰণৰ ভাস্কৰ্য্য ওলাৱা
নাই বুলি, গঠন প্ৰণালীৰপৰা ইয়াৰ সময় নিৰ্ণয় কৰা
টান। ডিমাৰপুৰ পৰিচ্ছ মাইলমান পছিমত, সৰু

পথাৰৰ প্ৰায় ওচৰত দেওপানী নৈৰ পাৰত বৃষ্টিকাৰ
নৱম শতিকামানৰ ভাস্কৰ্য্যৰ নিদৰ্শন—শিলৰ চৰ্চ্চা, বিষ্ণু
আৰু আন দেৱ-দেৱীৰ ভালেমান মূৰ্ত্তি পোৱা গৈছে।
চৰ্চ্চা-মূৰ্ত্তি চকুতুচ্ছা, বৰ ওখ আৰু ডাঙৰ; ছয়োপিনে
জয়া-বিজয়া আৰু কাৰ্ত্তিক-গণেশৰ মূৰ্ত্তি; তলত সিহ
আৰু মহিষাশূৰ নাই। অৱিকল একে ধৰণৰ আৰু
একেই গঠন প্ৰণালীৰ-অৰ্থাৎ একেই সময়ৰ এটি শিলৰ
চৰ্চ্চা মূৰ্ত্তি ডিমাৰপুৰ-ৰাজ-হাউলিৰ ওচৰত মাটিৰ হাকলু
খান্দোতে ১৯৪৩ ইংৰাজী চনত পোৱা গৈছে (গৌৰ-
ময়-অসম-চিৰফলি-২১)। দেৱপানীৰ চৈধ্য মাইলমান
উত্তৰ-পছিমত বৰপথাৰ ঠেছনৰ ওচৰত ছৰবাণী নামৰ
ঠাইত বৃষ্টিৰ অষ্টম শতিকামানৰ কিছুমান শিলৰ
ভাস্কৰ্য্য পোৱা গৈছে। ইয়াৰপৰা অহুমান কৰিব
পাৰি যে—গোলাঘাট মহকুমাৰ পূব-দক্ষিণ অঞ্চলত
আহোম যুগৰ বহুত আগত যুগ যুগ ধৰি শিলৰ-ভাস্কৰ্য্য-
পাৰ্গত উন্নত কৃষ্টিসম্পন্ন কোনো জাতিৰ ৰাজ্য আছিল।

ডিমাৰপুৰ নামৰ তাৎপৰ্য্য আগতে ব্যাখ্যা কৰা
হৈছে। কছাৰি জাতিৰ হিউদিয়া বা ইডুদেৱী আৰু
হিন্দুৰ মহামায়া-গৌৰী-চৰ্চ্চা এক আৰু অভিন্ন, আৰু
তেওঁৰ নামাহুসৰি ডিমাৰপুৰ নগৰৰ নামকৰণ কৰা
হৈছে। ডিমাৰপুৰত পোৱা চৰ্চ্চা মূৰ্ত্তিৰদ্বাৰা এই
অহুমান আৰু ভালকৈ সপ্ৰমাণিত হয়। ডিমাৰপুৰ
ওচৰত ধননিৰি নৈৰ পাৰত লখোদৰ নামে এখন
কছাৰি গাঁও আছে। সেই গাঁৱত গণেশ-দেৱতাৰ
শিলৰ বৰ ডাঙৰ এটা প্ৰাচীনকালীয়া মূৰ্ত্তি আছে।
গণেশৰ আন এটা নাম লখোদৰ; দেৱতাৰ নামাহুসৰি
গাঁৱৰ নামকৰণ কৰা হৈছে।

ওপৰাধি

(ৰ্ণীয়া শ্ৰীৱত্ৰকান্ত বৰকাকতীৰ

বিয়োগ-সংক্ৰান্তত ডা: শ্ৰীমত্ৰমাৰ কৃষ্ণাৰ টোকা)

মোৰ পুৰণি বন্ধু শ্ৰীৱত্ৰকান্ত বৰকাকতীৰ আৰম্ভিকভাবে জীৱনাবসান হোৱা শুনি গভীৰ শোক পালে। ১৯০৪ চনত আমি চুহুয়া নগৰৰ ফৌজধাৰী গণিত দ্ৰুৱা শিক্ষক শ্ৰীহৰিৰাম বৰুৱা দেৱৰ ওৰিত একেলগে শিক্ষাগাত কৰিছিলোঁ। আমাৰ লগত বিখ্যাত অক্লিনতা আৰু নাট্যকাৰ শ্ৰীসাবদাৰাম বৰলৈব সাহেদৰ শ্ৰীশৰৎকুমাৰ বৰলৈবয়ো আছিল। তেতিয়াই আমাৰ ভিতৰত ঘনিষ্ঠ সৌহাৰ্দ উপজিল আৰু সেই সৌহাৰ্দ শেষ মুহূৰ্ত্তলৈকে সজীৱিত আছিল। আন কি আমাৰ তেওঁৰ পৰা উঠনছ বহু বয়সৰ আদিকাল ছোৱাতে আমি সাহিত্যিক ভায়ন-যাপনৰ ৰূপ স ৰটি লৈছিলোঁ, আৰু সেই সময়তেই আমি আমাৰ কৰিতা চৰ্চনাৰ পাতনি মেলিছিলোঁ। সাহিত্যৰ প্ৰসঙ্গত আমাৰ আলোচনাও আছিল তাৎসম্যমান। যেতিয়াই মই নগৰলৈ যাওঁ বৰকাকতীক তেওঁৰ আমোলাপটীৰ ঘৰটোত লগপাৰাটো মোৰ ধৰাবন্ধা নিয়ম আছিল, য'ত তেওঁ মোক সুকলো সজুৱাত আৰু মনমোৰ আগবঢ়াই নিছিল। তেওঁ মৌজাদাৰৰ বিষয়েটো চলাব লগীয়া হৈছিল। আৰু তেওঁ সদায় দুখ প্ৰকাশ কৰি কয় যে সাংসায়িক জঞ্জালে তেওঁক একাগ্ৰ সাহিত্য সাধনাৰবাবে অচক্ষুৰ অৱকাশ আৰু হৰ্দিষা নিদিয়। কিন্তু তেওঁ যি অলপ লেখি গ'ল, বিশেষকৈ

তেওঁৰ কৰিতাসমূহ, সেইবোৰ চিন্তা আৰু আত্মপ্ৰকাশৰ মণি-মুক্তা। তেওঁৰ দেশবাসীয়া সাহিত্য সাধকৰ প্ৰাণা সৰ্ব্বোচ্চ সন্মান তেওঁক দিলে। এইটো হেঁচো অসম সাহিত্যসভাৰ সভাপতিৰ পৰ। সেই অধিবেশনত তেওঁ দিয়া অভিজ্ঞাৰ তেওঁৰ অগাধ পাত্ৰিতা আৰু পঠনশীলতাৰ পৰিচয় দিয়ে আৰু অসমীয়া সাহিত্য আৰু সংস্কৃতিৰ প্ৰতিও তেওঁৰ অগণনীয় ভালপোৱাৰ সূচনা কৰে। তেওঁ নাহি অধিবেশনত যোগ দিয়াৰ জোখাবে শাস্যতঃ নাছিল। কিন্তু একান্ত কষ্টবোধে তেওঁক সেই উৎসৱ সন্মানে যোগদান দিয়াইল উদগনি যোগালে। তেওঁ সাক্ষ্য-বৈজ্ঞানিক কৌশলেত মূৰ দি চকু মূৰিলে আৰু তেওঁ যি শূৰত্বৰ সূৰী কৰিলে তাক পূৰ্ণ কৰাটো কঠিন হ'ব। অসমীয়া সাহিত্যৰ প্ৰতি অহিংস অৱজ্ঞাৰ প্ৰতিচ্ছবি ৰূপে তেওঁৰ নাম অবিধ্বংসীয় হৈ থাকিব, লগত অসম সাহিত্য সভাৰ প্ৰতি তেওঁৰ দুৰ্দ্ধৰ প্ৰেমৰ বাবেও। তেওঁৰ আত্মাই চিৰাধি লাভ কৰক!

শ্ৰীমত্ৰমাৰ কৃষ্ণা

লা চেনিয়াৰ

ছিলঃ

২০ এপ্ৰিল, ১৯৩০

(১৯৩০ চনত ২৬ এপ্ৰিল, আসাম ট্ৰিবিউনত প্ৰকাশিত)

বাড়া-কছাৰি জাতিৰ দৰ্শন

(পূৰ্বাচুৰ্বিত)

শ্ৰীৰাজমোহন নাথ

ডিমাৰপুৰ আৰু কাছমাৰি:—

আগতে ডিমাৰপুৰ আৰু কাছমাৰি পথাৰত থকা প্ৰাচীনকালীয়া কছাৰি ৰাজ্যৰ শিল্পৰ ভাৱ্যৰ্থৰ কথা উল্লেখ কৰা হৈছে। ছুয়োথন ঠাই শিৱসাগৰ জিলাৰ গোলাঘাট মহকুমাৰ পূব-দক্ষিণ অঞ্চলত-নগা-পৰ্বত শ্ৰেণীৰ পাদদেশত অৱস্থিত। কাছমাৰি পথাৰ সৰু-পথাৰ বেলেগেই আৰু ডিমাৰপুৰ মণিপুৰ বোড ষ্টেছনৰ ওচৰত। ডিমাৰপুৰ ধনশিৰি নৈৰ দক্ষিণত আৰু কাছমাৰি পথাৰ নৈয়াং নৈৰ উত্তৰত।

ত্ৰিপুৰাৰ ৰাজমালা মতে ত্ৰিপুৰা ৰাজ্যৰ উত্তৰ সীমা আছিল নগাঁও জিলাৰ কপিলী-উপত্যকাৰ তুয়দ বা নৈয়াং নদী, আৰু ত্ৰিপুৰা ৰাজ্যৰ উত্তৰত আছিল হেড্‌ৱেথৰ কছাৰি ৰাজ্যৰ ৰাজ্য। গতিকে অহুমান হয়, সেই সময়ত (খ্ৰ: পূ: পঞ্চদশ শতিকা মানত) ডিমাৰপুৰ আৰু কাছমাৰি পথাৰ কছাৰি ৰাজ্য হাউলি আছিল। অহুমান হয়, তাৰে এখন আছিল ৰাজ্যৰ আৰু আনখন আছিল যুৱৰাজ্য হাউলি।

আগতে কোৱা হৈছে যে, আহোম যুৱৰাজি যুগতো ডিমাৰপুৰ ইটা নগৰী বা লক্ষ্মীপ্ৰপুৰ নামে-কছাৰি ৰাজ্যৰ নগৰ আছিল, কিন্তু ই খ্ৰীষ্টাব্দ ষোড়শ শতিকা মানৰ কথা। ডিমাৰপুৰ নগৰৰ ইটাৰ দেৱাল আৰু থিলাৰ স্থাপত্য অৱশ্ৰে ষোড়শ শতিকামানৰ, কিন্তু শিল্পৰ ভাৱ্যৰ্থবোৰ বহু প্ৰাচীন। এই ভাৱ্যৰ্থবোৰৰ কাৰুকাৰ্য আৰু গঠন-প্ৰাণালী আৰু পৃথিৱীৰ আন কোনো ঠাইত অৱিকল এনে ধৰণৰ ভাৱ্যৰ্থ ওলোৱা নাই বুলি, গঠন প্ৰাণালীৰপৰা ইয়াৰ সময় নিৰ্ণয় কৰা টান। ডিমাৰপুৰৰ পটিছ মাইলমান পছিমত, সৰু

পথাৰৰ প্ৰায় ওচৰত দেওপানী নৈৰ পাৰত যুগ্মাকৰ নৱম শতিকামানৰ ভাৱ্যৰ্থৰ নিদৰ্শন—শিল্পৰ ছৰ্গা, বিয়ু আৰু আন দেৱ-দেৱীৰ ভালেমান মূৰ্তি পোৱা গৈছে। ছৰ্গা-মূৰ্তি চহুৰুজা, বৰ ওখ আৰু ডাঙৰ; ছুয়োপিনে জয়া-বিজয়া আৰু কাৰ্তিক-গণেশৰ মূৰ্তি; তলত সিংহ আৰু মহিষাশূৰ নাই। অৱিকল একে ধৰণৰ আৰু একেই গঠন প্ৰাণালীৰ-অৰ্থাৎ একেই সময়ৰ এটি শিল্পৰ ছৰ্গা মূৰ্তি ডিমাৰপুৰ-ৰাজ-হাউলিৰ ওচৰত মাটিৰ হাফলু খামোতে ১৯৪০ ইংৰাজী চনত পোৱা গৈছে (গৌৰ-ময়-অসম-চিফলি-২১)। দেৱপানীৰ চৈধ্য মাইলমান উত্তৰ-পছিমত বৰপথাৰ ষ্টেছনৰ ওচৰত ছুৱৰাণী নামৰ ঠাইত খ্ৰীয়া অষ্টম শতিকামানৰ কিছুমান শিল্পৰ ভাৱ্যৰ্থ পোৱা গৈছে। ইয়াৰপৰা অহুমান কৰিব পাৰি যে—গোলাঘাট মহকুমাৰ পূব-দক্ষিণ অঞ্চলত আহোম যুগৰ বহুত আগত যুগ যুগ ধৰি শিল্প-ভাৱ্যৰ্থ-পাৰ্গত উন্নত কৃষ্ণসম্পন্ন কোনো জাতিৰ ৰাজ্য আছিল।

ডিমাৰপুৰ নামৰ তাৎপৰ্য্য আগতে ব্যাখ্যা কৰা হৈছে। কছাৰি জাতিৰ হিড়িয়া বা ইডুৱাদেৱী আৰু হিন্দুৰ মহামায়া-গৌৰী-ছৰ্গা এক আৰু অভিন্ন, আৰু তেওঁৰ নামাঙ্কনৰি ডিমাৰপুৰ নগৰৰ নামকৰণ কৰা হৈছে। ডিমাৰপুৰ পোৱা ছৰ্গা মূৰ্তিৰধাৰা এই অহুমান আৰু ভালকৈ সপ্ৰমাণিত হয়। ডিমাৰপুৰৰ ওচৰত ধনশিৰি নৈৰ পাৰত লখোদাৰ নামে এখন কছাৰি গাঁও আছে। সেই গাঁৱত গণেশ-দেৱতাৰ শিল্পৰ বৰ ডাঙৰ এটা প্ৰাচীনকালীয়া মূৰ্তি আছে। গণেশৰ আন এটা নাম লখোদাৰ; দেৱতাৰ নামাঙ্কনৰি গাঁৱৰ নামকৰণ কৰা হৈছে।

কাছমাৰি পথাৰ :—সাধাৰণ অৰ্থ হল—যি পথাৰত কাছ মৰা হৈছিল। কাছ এবিধ জলচৰ জীৱ; নদী, পুখুৰী, ঠাল, বিল আদিত ওপৰে আৰু মাছৰ দৰে তাতেই চৰি ফুৰে; সাধাৰণতে গৰু-ম'হ-ছাগজীৱ দৰে মাটিত হুহুৰে। বানপানীৰ সময়ত কেতিয়াবা ছুই-চাবিটা বামত উঠি পৰভন্ত হৈ ফুৰিব পাৰে, আৰু তেতিয়া পথাৰৰ খেতিয়কে তাক মাৰিব পাৰে। কিন্তু কাছমাৰি পথাৰখন তথ্য ঠাই, দৈয়াং নৈখনো পথাৰৰ পৰা ভালেমান আঁতৰত। দৈয়াং নৈখন আকৌ ধৰাশ্রোতা পৰ্ব্বতীয়া নৈ; ডাঙৰ বিধ কাছ সাধাৰণতে এনে ধৰণৰ নৈত নাথাকে। গতিকে কাছনামৰ জন্তু বামত পাই বধ কৰাৰ কাৰণে বন ডাঙৰ আৰু আৰু-ব্ৰহ্মাণ্ডীয় কছাৰি ৰজায়ে সেই অস্থলি নিজৰ নগৰৰ নামকৰণ কৰিছিল, এনে ধৰণৰ কল্পনা বন টনা-আঁজোৰা যেন লাগে।

কাছৰ সংস্কৃত প্ৰতিশব্দ—কুৰ্ম, কচ্ছপ, কশ-শপ। কাছৰ পিঠিখন দেখুৱিয়া, ভাঁজ-বনৰ চাল বা আকাশৰ আকৃতিৰ দৰে। কাছৰ শৰত্বাৰ হল—চৰ্শোতে-কুৰোঁতে বা আহাৰ-বিহাৰ কৰোঁতে-ভিত্তি-মুখ আৰু হাত ভৰি বাহিৰলৈ মেলি দিয়া, কিন্তু অৱশৰ সময়ত প্ৰতিটো অঙ্গ কৌচাই নিজৰ দেহাৰ ভিতৰত বসুৱাই থোৱা, এই আচৰণটো বিৰ-ভ্ৰম্মাণ্ড-শ্ৰম্মনকৰ্তা। বয়স্ক পৰমাণ্ডাৰ আচৰণৰ লগত বিজ্ঞোৱা যায়। সৃষ্টিৰ সময়ত সকলো মুক্ত কৰি বাহিৰৰ পিনে মেলি দিয়ে—“পৰাণিক যানি বাতুগোং”, আকৌ শ্ৰেয়ত সকলো কৌচাই নিজৰ ভিতৰত সামৰি লয় “প্ৰত্যগাণ্ডানৈমকং” (কঠোপনিষদ)। জীৱৰ প্ৰাণবো একেই অৱস্থা। সেই কাৰণে শতপথ ব্ৰাহ্মণ নামৰ বৈদিক গ্ৰন্থত কোৱা হৈছে—“কশাপো ৱৈ কুৰ্মঃ আদিতাঃ প্ৰাণো ৱৈ কুৰ্মঃ” (৭৫।১।১-৮) — কচ্ছপ (কশ-শপ, কচ্ছপ) কুৰ্ম (কাছ), আদিত্য

(সূৰ্য্য), কুৰ্মই প্ৰাণ। আগতে কোৱা হৈছে যে, বেনাস্ত দৰ্শন মতে ব্ৰহ্ম, আকাশ আৰু প্ৰাণ একেই সূক্ষ্মাৰ্থবাচক। প্ৰাণ কুৰ্ম, আকাশ কুৰ্ম; কচ্ছপ আকাশৰ অধিপতি কান্তপ, কান্তপৰ পুত্ৰ সূৰ্য্য “কশাপোয়ো মহাত্মাঃ”। গতিকে কশ-শপ, কচ্ছপ বা কাছ শব্দৰ অৰ্থ আকাশ।

কাছ-মা=আকাশ-মাতৃ; আকাশ-মাতৃ কান্তপৰ পত্নী—অদিতি, তেওঁ দেৱতাসকলৰ মাতৃ বুলি সাধাৰণতে মাতৃ বা মা বুলি জনাজাত। বিশালা আকাশ বিয়পি থকা অখণ্ড-শ্ৰুত্ব শক্তিৰ নাম অদিতি মাতৃ তেওঁ আকাশ-মাতৃ বা কাছ-মা। অদিতি সম্পৰ্কে অৰ্ঘদেৱত কোৱা হৈছে—

“অদিতীৰ্দো বদিতিবস্তৱিকমদিৰ্মতিৰ্মাতা”,

(খ ১৮৯।১০)

অখণ্ড-অদিতি মাতৃৰ মাজত (মাতৰি) সদায় ওতপ্ৰোত ভাৱেৰে জড়িত হৈ আছে যি তেজ বা প্ৰাণশক্তি, আ নাম মাতৰিখা। বেদ আৰু উপনিষদত মাতৰি শব্দৰ অৰ্থ মুখ্যপ্ৰাণ, অহি।

প্ৰাচীন কালত মধ্যপ্ৰাচ্যত Scythian নৱ এটি ধৰ পৰাক্ৰান্ত যুজাৰু জাতি আছিল; তেওঁলোক নাবী-পুষ্কৰ সকলোৱেই পৰম-সাহসী যোদ্ধা আছিল কোনো কোনো পণ্ডিতৰ মতে পশ্চিম ভাৰতৰ ৰাষ্ট্ৰ-জাতি সেই Scythian জাতিৰ এটা ফৈদ। নামটো ছাই (শাহী=ৰাজা, গৰাকিনী), থি (থৈ, আশ) বাচক; ছাই-থি=আকাশৰ গৰাকিনী=কাছ-মা-অদিতি=মহানায়। ছাইথিচৰ উপাসকসকল ছাই-থিচিয়ান=Scythian.

‘আৰি’ শব্দৰ অৰ্থ আগতে ব্যাখ্যা কৰা হৈছে প্ৰাথমিক জ্যোতিৰ্বা অৱজ্যোতিৰ্বা বিকাশ বিস্তৃতিৰ নাম ‘আৰি’; আৰিৰ উপাসকসকল আৰি আৰি বা আৰ্য। এই ধৰণে ‘কাছ-আৰি আকাশৰ প্ৰাথমিক জ্যোতিৰ্বা বিস্তৃতি-কাছ-

নিছেই সেই জ্যোতিৰ্বা বিকাশ স্বৰূপ। অগ্ৰ বা প্ৰাথমিক জ্যোতিৰ্বা বিস্তৃতি হল উৰাৰ আলোক, এপিনে একাৰ আঁতৰিবলৈ আৰু আন পিনে সূৰ্য্যৰ উদয় হবলৈ যো-জা হৈছে,—এই সন্ধিক্ষণৰ অৰ্থাৎ ব্ৰাহ্মণমুহূৰ্ত্তৰ পোহৰ। ই শুদ্ধ জ্যোতিৰ্বা। মাহুৰৰ জ্ঞানৰ শুদ্ধ ৰূপকো কোৱা হয়—“পূৰ্বকৰণ বিবেকজ্ঞানত উভা যথা বৰং” (যোগকাৰিকা)।

গতিকে কাছমাৰি পথাৰৰ অৰ্থ হল—যি পথাৰত আকাশ-মাতৃৰ প্ৰাথমিক জ্যোতিৰ্বা অৰ্থাৎ উৰাৰ স্বলক বিকশিত হৈছে। কাছমাৰি পথাৰৰ ভৌগোলিক অৱস্থান এই ব্যাখ্যাৰ সহায়ক।

ভাৰ্ঘ্য-বিৰ্ভেষণ :—আগতে কোৱা হৈছে যে, পাশ্চাত্য পণ্ডিতসকলে ছফলীয়া স্তম্ভক হী-স্কল আৰু গোল-স্তম্ভক পুৰুষাঙ্গৰ প্ৰতীক বুলি কল্পনা কৰিছে। তেওঁলোকে গোলস্তম্ভক কাঠ-ফুলা (Mush-room) আৰু দৰা-গুটী (Chess-man) স্তম্ভ বুলিও কয়। অৰ্থাৎ তেওঁলোকে এই স্তম্ভবোৰৰ তথ্য একোৱেই তৰ্কিৰ পৰা নাই।

এগৰাকী নাবীয়ে মুৰটো মাটিত থাপি ভৰি চুখন ওপৰলৈ দাঙি মেলি দিলে যি অৱস্থা হয়, সিযেই হল ছফলীয়া স্তম্ভৰ আকৃতি। স্তম্ভৰ ছটা ফাল হ'ব ভৰি, আৰু ছফলীয়া স্তম্ভত থাপিৰ তেওঁৰ জননাঙ্গ। কিন্তু ডিমাপুৰৰ স্তম্ভত জননাঙ্গ নাই। মহেশ্বৰবোৰ এটা টিলমোহৰত এনে ধৰণৰ নাবী-চিত্ৰ এটা আছে। তেওঁৰ জননাঙ্গৰপৰা লক্ষ-পাৰ গম্বিছে। ই পৃথিৱীদেৱীৰ চিত্ৰ। কিন্তু ডিমাপুৰ গিৰত ছেনেকুৱা একো নাই। অধিকন্তু হোৱা কালে মেল খাই থকা ছটা ফালত পদ, চক্ৰ, পৰী আদিৰ চিত্ৰ আছে। নাবীয়েদি হল হৰিবোৰ কিয় ?

গোল-স্তম্ভ যদি পুৰুষাঙ্গৰ প্ৰতীক হয়, তেনে পৰী আদিৰ চিত্ৰ আছে। নাবীয়েদি হলে গোল-স্তম্ভ যদি পুৰুষাঙ্গৰ প্ৰতীক হয়, তেনে লে তিনটা স্তম্ভ ডাগৰকৈ প্ৰতিটো স্তম্ভত ঋজ-

পটি কটাৰ কি অৰ্থ হ'ব পাৰে? পুৰুষাঙ্গ হলে তাত এটা সিৰা থাকিব লাগিছিল, টপা মুৰটোও সম্পূৰ্ণ ঘূৰণীয়া নহৈ ক্ৰম-স্বক্ষ হ'ব লাগিছিল। যিজন শিল্পীয়ে এনে ডাঙৰ শিল কাটি কৰ্মকাণ্ড কৰিব পাৰিছিল, তেওঁৰ নিশ্চয় পুৰুষ আৰু নাবীৰ জননেশ্বৰ গঠন প্ৰণালী সম্পৰ্কে পূৰ্ব জ্ঞান আছিল। গতিকে ডাঙি ক'ব পাৰি যে কাছমাৰি পথাৰ আৰু ডিমাপুৰৰ স্তম্ভবোৰত নাবী-পুৰুষৰ জননেশ্বৰ প্ৰতীকৰ চিন চাব একোৱেই নাই। চাহাবে আছে বুলি কলেই যে আমিও হয় ভব দিব লাগে—তাৰ কোনো অৰ্থ নাই।

ছফলীয়া স্তম্ভ : অতি প্ৰাচীন কালত প্ৰাক্ বৈদিক যুগত গোট্টেই প্ৰাচ্য দেশত ‘ভগ’ নামে এজন শ্ৰেষ্ঠ দেৱতা আছিল। বৈদিক ব্ৰাহ্মণ-সাহিত্য মতে “ভগঃ শ্ৰেষ্ঠিঃদেৱানাম্”। মধ্য প্ৰাচ্যৰ বিভিন্ন দেশত তেওঁ ভগ, বগ, বগু, বগাই আদি নামে জনাজাত আছিল। তেওঁ শিশু কাঠৰ বথত উঠি আকাশৰ পৰা তললৈ নামি আহে, আৰু মাতৃগৰ্ভত থকা শিশুৰ তালু ফুটাকৈ (ভজ) তাৰ ভিতৰলৈ সোমাই ওলোটা হৈ (ওপৰমুৱা) বমি (ভজ) থাকে। “স এতঃসৌম্যান বিদাৰ্য্য এতয়া চাৰা প্ৰাপণ্ডতঃ” (ঐতৰবোপনিষদ) তেওঁ নাবী-পুৰুষৰ সন্মিলন কৰোঁতা আৰু সন্তানৰ সৃষ্টিকৰোঁতা; তেওঁ ধন-সম্পত্তি, স্বয়ং-ভাৰ্যাদিৰ বিখ্যাত। তেওঁ আছিল বিশেষকৈ কুমাবীসকলৰ উপাস্যদেৱতা। গান কীৰ্ত্তনৰৱাৰা তেওঁৰ উপাসনা কৰা হৈছিল। লোকে আলিবাটেদি সমদলে ভগদেৱতাৰ গান গাই কীৰ্ত্তন কৰি ফুৰিছিল।

‘ভগ’ শব্দটো ভজ ধাতুৰপৰা ওলোৱা; অৰ্থ বিলাপ কৰা আৰু ভোগ কৰা। বিলাপ কৰোঁতা আৰু বিলাপিত হোৱা উভয়ে সমান আনন্দৰ উপভোগী

যি জনে ভজ বা বিদাৰণ কৰি জীৱদেহাত প্ৰৱিষ্ট হোৱাৰ সাৰ্থক্য বাখে, তেওঁ ভগৱান। জীৱদেহাত প্ৰৱিষ্ট হৈ তেওঁ বমণ ভোগ, আৰু তেওঁৰ বমণত মতলীয়া হৈ জীৱই সমগৰ ভোগ কৰে। তেতিয়া তেওঁ নাথ আৰু ভাৱান আৰু জীৱ নাথৱন্ত আৰু ভগৱন্ত।

ওপৰৰপৰা কোনো শক্তিমান বস্তু তললৈ নামি আহোঁতে ইবাৰী V আখৰৰ আকৃতিত নামি আহে। পৃথিৱীৰ ওপৰত কোনো পদাৰ্থ বা ভাঙত পৰোঁতে ই উলটি গৈ A আকৃতি লয়। গাইৰ দেহৰপৰা গাখীৰ নামি অহাৰ বাট ওহাৰ বনৰ আকৃতি V আখৰৰ দৰে; বীৰালে যেতিয়া বাটৰপৰা গাখীৰ ভাঙত পৰে, তেতিয়া তাৰ বেগৰ আকৃতি A নিৰ্চিনা হয়। একে দৰে জীৱ সৃষ্টিৰ সময়ত আকাশৰপৰা নামি আহোঁতে ভগদেৱতাৰ বেগৰ আকৃতি V, আৰু সৃষ্ট জীৱদেহৰ মাজত জীৱৰূপে তেওঁৰ আকৃতি A.

প্ৰথম তলমুঠা ত্ৰিভুজাকৃতি দুফলীয়া ৰূপটো পুৰুষ, শিৱ, Positive, Static; দ্বিতীয় উৰ্দ্ধমুঠা ত্ৰিভুজাকৃতি ৰূপটো প্ৰকৃতি, শক্তি, Negative, Dynamic—বাস্তৱ সৃষ্টি, বা বাস্তৱ প্ৰজনন। চান্দেৰৰ ভাষাত দ্বিতীয় বিধৰ আখৰটোৰ নাম জেন্ (Zen) বা জন্ (nZan), অৰ্থ—মাহুৰ, জীৱ।

তেনেহলে, ডিমাপুৰ আৰু কাছমাৰিৰ দুফলীয়া শিলৰ স্তম্ভবোৰ প্ৰাচীন কালৰ শ্ৰেষ্ঠ গগ-দেৱতা 'ভগ'ৰ প্ৰতীক বুলি ধৰাওৱেই যুক্ত।

গোল-স্তম্ভ—চান্দেৰৰ জেন্ বা জন্ মাহুৰ বা জীৱৰাচক; ভগদেৱতা জীৱদেহত প্ৰৱিষ্ট হোৱাৰ পিছত তেওঁৰ গতি উলটি বে ৰূপ হৈছে, সিহেই মাহুৰ বা জীৱ মাতৃগৰ্ভত থকা প্ৰাণধাৰা শিঙ। উৰ্দ্ধ-মুঠা ত্ৰিভুজ তাৰ শক্তি গতিৰ এটা প্ৰতিকৃতি; কিন্তু তাৰ বিস্তৃত ৰূপত তিমটা স্তম্ভ—ওপৰৰপৰা তললৈ নানা প্ৰকাৰৰ সাজ-পাৰ লৈ বহল হৈছে। মূৰৰপৰা ডিঙিলৈকে প্ৰথম স্তম্ভ (অঃ, উৰ্দ্ধাঙ্গলোকী), ডিঙিৰ

পৰা নাভিলৈকে দ্বিতীয় স্তম্ভ (ভূঃ, মধ্য অঙ্গলোকী) আৰু নাভিৰপৰা গুহাদেশলৈ তৃতীয় স্তম্ভ (সু-নিম্নাঙ্গলোকী)।

ডিমাপুৰ আৰু কাছমাৰিৰ দুফলীয়া স্তম্ভবোৰ এই জেন্ তত্ত্বৰ তথা জীৱ-দেহ সৃষ্টিৰ তত্ত্বৰ ভাৰ্য্য-প্ৰতিকৃতি। যি কোনো এটা স্তম্ভৰ টপা-মূৰ অৰ্থ তলছোৱাত মাতৃহৰ ছটা চকু আঁকি দিলে—স্তম্ভটো আন্ধি-কালিৰ বিলাতী অক-পোছাক পিন্ধা মন পুতলাৰ দৰে দেখুৱাব।

ভগৰ V ৰূপ আৰু জীৱৰ A ৰূপৰ সন্ধিস্বৰূপে যোগশাৱ মতে বাজ-হাটৰ উৰ্দ্ধ-শৃঙ্গৰ, কপালৰ হুই ভুৰুৰ মাজৰিন্দুৰ ঠিক বিপৰীত ঠাইত। ইয়াৰ আন ধ্যান কৰিলে ভাগৱন্ত শুদ্ধ ৰৰূপ উল্লসি কৰা যুগ, আৰু জীৱই সমাধি লাভ কৰি ভাগৱন্ত লগত এক হৈ অলৌকিক ঐশ্বৰিক শক্তিসম্পন্ন হয়। যোগ সাধনাৰ আচল তৰুটো এয়েই; আৰু যোগ সাধনাৰাৱাৰা অগ্নিমা-লঘিমা আদি শক্তি লাভ কৰা মূল তৰুটোও ইয়েই।

প্ৰাচীন কালত গোটেই প্ৰাচ্য দেশত ওষু স্পন্দায়ৰ মাহুৰে এই জান উপাসনাৰাৱা অলৌকিক শক্তি আৰ্জন কৰাকেই জীৱনৰ চৰম লক্ষ বুলি ভাবিছিল; তেওঁলোক জিন্ স্পন্দায়ৰ নাম জনান্নাত আছিল। তেওঁলোক আছিল বৰ বৃদ্ধিৰ, জুইহেন শক্তিশালী, সৰ্প হেন ধূৰ্ত আৰু সাধক মাহুৰে কৰিব নোৱাৰা কাম কৰাত বৰ পাৰ্গট পৰ্বতৰপৰা ভাঙৰ ভাঙৰ শিল খান্দি অনাৱতে দুবলৈ লৈ গৈ প্ৰাসাদ নিৰ্মাণ কৰা, সাগৰত বৃৰ নাৰি যিমান ইচ্ছা সিমান সময় পানীৰ তলত থাকি নং মুক্তা তুলি অনা ইত্যাদি কামত তেওঁলোক বৰ দৰ আছিল। আকৌ নিম্নৰ অলৌকিক ঐশ্বৰিক শক্তি বলত লোকৰ অপায়-অমঙ্গল দূৰ বা সংঘটন কৰি পাৰিছিল। তেওঁলোকে নিম্নক ভগৱন্তৰ বৰাৱি

বুলি দাবী কৰিছিল। পোলেট্টাইনৰ বজা ছলোমানে (Solomon) বহুত বহুৰ ৰবি যুদ্ধ কৰি জিনসকলক ৰুটাই তেওঁলোকক তেওঁৰ তলতীয়া দাসৰূপে ৰটায়, আৰু তেওঁলোকৰদ্বাৰা ভাঙৰ ভাঙৰ শিল-কাঠ জমাই বিশাল প্ৰাসাদ নিৰ্মাণ কৰায় (Bible-Old Testament—2 Kings)। ইচলাম ধৰ্ম প্ৰৱৰ্ত্তক পৰগণ্ডৰ মহশ্বদে খোদাৰ কছাতি বুলি দাবী কৰা জুই আৰু সৰ্প হেন শক্তিমান আৰু ধূৰ্ত জিন মৰলক তেৱাৰ সোৱাণৰ ৰাণী জুমাই ডালেমানক মদলৈ ইচলাম ধৰ্মত শৰণ লোৱায় (সোৱাণ ১১.১)। জেন বা জন্ৰাৱদৰ সঁচটো আকিলৈকে গীন আৰু ছাপান দেশত আছে; ইংৰাজী ভাষাত ইয়াৰ নাম Zenism. ভাৰতবৰ্ষৰ তৈন ধৰ্মৰ জাতি-গুণিও জিনৰন তত্ত্ব এওঁ জিনৰন।

আগতে কছাৰি শব্দৰ যি বোৰ অৰ্থ বিশ্লেষণ কৰা হৈছে, আৰু তেওঁলোকৰ যাচ-শক্তিৰ বিশেষয় সম্পৰ্কে যিবোৰ কথা কোৱা হৈছে, তাৰ লগত ওপৰত কোৱা জিনসকলৰ বিশেষয় তুলনা কৰিবলগীয়া। অনুমান হয়, কাছমাৰি পথাৰ আৰু ডিমাপুৰৰ স্তম্ভবোৰ আদিবৈদিক বা প্ৰাক্‌বৈদিক যুগৰ ডগ আৰু জেন দৰ্শনৰ তত্ত্বৰ ভাৰ্য্য প্ৰতীক। সেই যুগেই নাইবা সেই যুগৰ ধৰ্মমতৰ প্ৰজন্মবাহী পৰবৰ্তী যুগৰ কোনোবা ৰাজশক্তিয়ে এইবোৰ স্তম্ভ স্থাপন কৰিছিল। সেই ৰাজশক্তি যে বড়ো-কছাৰি জাতিৰ পূৰ্বপুৰুষ আছিল—তাৰ কোনো সন্দেহ নাই। সৃষ্টি বিজ্ঞানৰ সূক্ষ্ম (latent, Subtle) তত্ত্বৰ ভাৰ্য্য প্ৰতীক বুলি শিৱ-পুত্ৰ বুলি দাবী কৰা নাথ বোগী স্পন্দায়ৰ মাজত এই স্তম্ভবোৰক মহালিঙ্গ বুলি সমানৰ স্থান দিয়া হৈছে।

গুরু-পুৰোহিত

বড়ো জাতিৰ গুরু-পুৰোহিত শ্ৰেণীৰ সাধাৰণ সজা চহাই বা বস্তাই; ই সঙ্কত 'হতি' শব্দৰ অপ

ভ্ৰম। স্বদেশত ভৃগুবংশীয় ঋষিসকলক বিশেষকৈ 'হতি' বোলা হৈছে। ভৃগু বংশীয় ঋষিসকল আৰ্য্য-বৈদিক শ্ৰেণীভুক্ত হলেও মুখ্যতঃ অতুৰন দেৱতা বৰ্ণনাৰ উপাসক আছিল; ব্ৰহ্মচাৰ্য্য আছিল অতুৰন সৰলৰ অস্ত-বৃক। আন পিনে ভৃগুবংশীয়সকল আছিল যুদ্ধৰ বধ নিৰ্মাণত বন দক্ষ।

বড়ো যমাইসকলৰ মাজত চটা বিভাগ—দেঙড়াই আৰু গালিম। ত্ৰিপুরা ৰাজমালাত লেখা আছে— দেঙড়াই গালিম পুৰুষ তাৰা যতি। সবে আসি দেখিলেক ত্ৰিলোচন পতি ॥

× × ×

শুকবাৰি কৰি তাৰা যতেক অলক্ষ্য নানীৰ বন্ধন তাৰা নাচি কৰে ডম্ব। নিতা বন্ধন শৌত বন্ধ আকাশে শুকায়ে আকাশে ককায়ে বন্ধ পৰিতৈ পৈৰায়। বহুস্তে বন্ধন কৰি ভোজন কৰয় দেৱতা পুজিতে ভক্তি তাৰা অতিশয়।

[ৰাছমালা—১ম লহৰ—১৭-১৮ পৃঃ]

কামাখ্যাৰ পূজাৰী পাণ্ডাৰ পদবী—দেঙড়াই বা দেউৰী; ছত্ৰিয়া জাতিৰ পূজাৰী স্পন্দায়ৰ নাম দেউৰী বা দেৱী। হিন্দুসকলৰ পূজা-পাৰ্ব্বণাদি ক্ৰিয়াৰ সময়ত মুখ্য পূজাৰীৰ সহায়কাৰী বা যোগীনীয়াৰ জনক (তেওঁ অত্ৰাধাণো হব পাৰে) কোৱা হয় দেৱ-ঘৰী বা দেঙঘৰী।

দেঙড়াই শব্দটো দেৱ-বাই, দেৱৰাজ শব্দৰ অপভ্ৰংশ বুলি অনুমান হয়। আগতে স্তোতাৱন শাসন বাৱস্থাত ৰাজ্যৰ ছজন কৰ্মধাৰ আছিল; দেৱৰাজ আৰু ধৰ্মৰাজ। দেৱৰাজ—বয়দেৱতা আৰু দেৱতাৰ পূজাৰী; ধৰ্মৰাজ—জাগতিক ৰাজকাৰ্য্য-পৰিচালক। যাৰ ওপৰত দেৱতাই ভৱ কৰাত, তেওঁ স্বয়ং দেৱতা স্বৰূপ হৈ দেৱতাৰ পূজা কৰে, তেওঁই দেৱবাই, দেঙড়াই।

ত্রিপুর-বাক্স ত্রিলোচনে (যুধিষ্ঠির সম সাময়িক)
কপিলী উপত্যকাত ধাকোতে কোনোবা সমুদ্রৰ মাছৰ
দীপবপৰা শিৰৰ আচ্ছাত শাস্ত্র-বিধিতে প্ৰস্তুতকৃত্যসিত
পার্গত দেওড়াইসকলক দূত পঠাই অনাইছিল। —

“হেথা ত্রিলোচনে বাক্স শিৰেৰ আচ্ছাত
দেওড়াই আনিবাবে দূতক পঠায়।

সমুদ্রৰ ঠাপেতে দেওড়াই বহিছে
চতুর্দশ দেৰ-পুজাৰ শিৰে আচ্ছা দিছে।”

(বাজমালা—১, পৃ: ২৩)

‘গালিম শব্দটো আজিলৈকে কাছাৰ জিলাৰ
কুকিসকলৰ মাজত প্ৰচলিত আছে। তেওঁলোকৰ
গাঁবুটোৱান সনাজৰ মুখিয়াল, বয়সিয়াল আৰু
দেৱতাৰিৰ পূজা-পাৰ্শ্বন কৰাত পাৰ্গত; তেওঁৰ
পদবী ‘গালিম’। যন্তাই বা চম্ভাই পদবী ত্রিপুরা
আৰু কছাৰি জনজাতিৰ মাজত প্ৰচলিত আছে।

‘গালিম’ পুৰোহিতৰ আন এটা নিদৰ্শন পোৱা,
যায়—খৃষ্টজন্মৰ চাৰে তিনি হেজাৰ মান বছৰ আগৰ
ছত্ৰি বা ক্ৰিষ্ট জাতিৰ বৃদ্ধীত। তেওঁলোকৰ বাজা
বৰ্হমান তুৰ্কী বাজা অঞ্চলত আছিল; তাৰা আছিল
বৈদিক ভাষা-গোপ্তীৰ অন্তৰ্গত; উপাস্ত আছিল মা,
চন্দ্ৰ, সূৰ্য্য, ভগা আদি সহস্ৰাধিক দেৱ-ক্ৰেৱী।
তেওঁলোকৰ পূজাৰী সম্প্ৰদায় সম্পৰ্কে কোৱা হৈছে—

“Eunuch priests known as the Galli—
who sometimes wandered through out
the country in troops, sometimes lived
as the ministers of deities on temple-
lands of enormous extent, served by
multitudes of serfs” (Ancient History of

• A headman called the Ghalim is
appointed by themselves over each village,
but he is much more a priest than a potent-
ate.”

(The Lushei Kuciklans—by Shakespear,
p 149)

Near-East, by Hull—p 330)—চিবকুম্ৰ
পুৰোহিতসকল গালি নামে জনাজাত আছিল।
তেওঁলোকে কেতিয়াবা দলবদ্ধ হৈ দেশময় বিচৰ
কৰিছিল, কেতিয়াবা প্ৰচুৰ কু-সম্পত্তিযুক্ত দেৱালয়
যাজকৰূপে নিযুক্ত হৈ দাস-দাসী সমাহিতে (অৰ্থাৎ
সহাধিকাৰ হৈ) বাস কৰিছিল।

ছত্ৰি বাজাৰ দক্ষিণ ফালে টোৰাছ (যুধি
পৰ্বতৰ দাঁতিত এটি আৰু পাছম ফালে ফ্ৰিডিয়ম
(ত্ৰিক্ৰিয়ান—ভূগু ?) সাগৰৰ উপকূলত আন এটি
গালিৰ সন্ম আছিল।

‘গালিম’ শব্দটো ‘গালি’ৰ ৰূপান্তৰ। প্ৰাচীন
যুগত ছত্ৰি জাতিৰ দেৱ-পূজকসকলৰ মাজত ঐ
ধাৰণা আছিল যে—গৰক পালৰ মাজত বৃহদৈ পালক
বা বৰীয়া ৰূপে যেনেকৈ গাইবোৰক গাইত্ৰস্বৰূপে
আক্ৰমণবপৰা বন্ধা কৰে, তেনেদৰে ভগৱন্ত
বৃধকৰূপে গাইৰূপ মানৱগোপ্তীক বন্ধা আৰু প্ৰতিপাল
কৰে। গতিকে দেৱতা যুধি, টোৰাছ বা গায়ে,
আৰু উপাসকসকল গাই বা গাইয়া। তেওঁলোকৰ
প্ৰাৰ্থনা মন্ত্ৰ আছিল—“Ubitu Gaius, ৩৩
Gaia. প্ৰতিজন পূজাৰী বা উপাসক এজনী গাই;
এই ‘গাই’বপৰা গাইলি বা গালি আৰু তাবপৰা
গালিৰ শব্দটোৰ উৎপত্তি হৈছে বুলি অনুমান হয়।

আগতে কিৰাতজাতিৰ আঁতি-গ্ৰন্থৰ বৰ্ণনাত
ক্ৰীতদীপৰ সংস্কৃতিৰ কথা উল্লেখিত হৈছে; এতিয়া
গালিমৰ আঁতি-গ্ৰন্থ ফ্ৰিডিয়াম সাগৰৰ পাৰত পোৱা
গল। গতিকে বড়ো জাতিৰ ঐতিহ্য—বিমান
সাধাৰণ বুলি সৰ্বসাধাৰণৰ ধাৰণা, সিমান সাধাৰণ
নহয় যেন লাগে।

কাছাৰ জিলা—কাছাৰি জাতিৰ শেষ খাৰ্হি
হেডুয় বাজা, ১৮৩২ খৃষ্টাব্দত ইংৰাজৰ অধীনলৈ
আহে। সেই বাজাৰ ৰাজপুৰোহিতৰ পদবী
আছিল ধামানি (ধৰ্মাদি) গুৰু; তেওঁ লগুণ লৈছিল
বগচঠী আৰু আন দেৱ-দেৱীৰ পূজক আছিল।

গুণবত ত্রিপুরা ৰাজমালাত চণ্ডাই-দেওড়াই
সকলৰ স্তুতি-পৰিত্ৰতা সম্পৰ্কে যি বিৱৰণ দিয়া হৈছে,
ই অসমৰ বৈষ্ণৱসত্ৰৰ কেৱলীয়া উক্তবৰ আচাৰ
অনুৰূপ। মদ-কুকুৰা-গাহৰি খোৱা বুলি অভিহিত
জাতিৰ গুৰু-পুৰোহিতবপৰা তেওঁলোকৰ দেশলৈ
আহি বাপুসকলে তেওঁলোকৰ আচাৰ-ব্যৱহাৰ
অনুকৰণ কৰিবলৈ কি ?

দৰাঙিলাৰ বৰগাভৰ উত্তৰ পিনে নঙ্গা পৰ্বতৰ
ৰাজসম্পৰ মাজত—আগতে উল্লেখ কৰা খেৰাই, গছ
আৰু সাপ-পুজাৰ ভাস্কৰ্য্যচিত্ৰৰ লগত চৰিচ্চন গুৰু
পুৰোহিতৰ চিত্ৰ পোৱা গৈছে (গৌৰৱময় অসম—
চিত্ৰ ফলি—২৪)। গুৰু হুজান—থিয় হৈ শাস্ত্ৰ-
সমাহিত আৰু ধ্যানবত। পুৰোহিত হুজানৰ এজনে
নৃত্য কৰিছে আৰু আনজনে ভেৰিতাল বজাইছে;
তেওঁলোকৰ গাত লগুণ আছে। লগুণডাল
বাওঁকাছত আৰি সোঁ-বৰগলৰ তলেদি ওলোমাই দিয়া
হৈছে। উত্তৰ-পূৱ সীমান্তৰ শদিয়া অঞ্চলত পোৱা
প্ৰাচীনকলীয়া পোৰামাটিৰ এখন ফলিৰ চিত্ৰত এজন
ব্ৰাহ্মণ লগুণডাল সোঁ-কাছত আৰি বাওঁফালৰ
ওলেদি ওলোমাই দিয়া হৈছে (‘ভগব নাও’ প্ৰবন্ধ—
মিণীপাৰ তৃতীয় বৰ্ষৰ—২য় সংখ্যা, ডিচেম্বৰ ১৯১২);
ই হল প্ৰাচীন-বৈদিক যুগৰ ৰীতি। শদিয়া অঞ্চলৰ
ভাস্কৰ্য্য প্ৰাচীনকালৰ ছত্ৰি (ছত্ৰিয়া, ক্ৰিষ্ট) জাতিৰ
পুষ্টিৰ নিদৰ্শন। বড়ো জাতি আৰু ছত্ৰিয়া জাতিৰ
পুৰোহিতৰ ৰীতি-পদ্ধতিৰ এইখিনি পাৰ্থক্য মাজত
কৰিব লগীয়া।

উপসংহাৰ

প্ৰাচীন যুগৰ মাহুহবোৰ দৰ্শন-জ্ঞান-বিজ্ঞান আৰু
সভ্যতাৰ বিঘ্নত নিভান্ত কেঁচুৱা যেন আছিল আৰু
আধুনিক যুগৰ মাহুহ সেই সকলো বিঘ্নে উন্নতিৰ
ওখ খাপত প্ৰতিষ্ঠিত—এনে ধৰণৰ ধাৰণা সম্পূৰ্ণ

যুক্তিহীন। আধুনিক যুগৰ সকলো ভাল, আৰু
আগৰ দিনৰ সকলো প্ৰাচীনকলীয়া বুলি বেয়া—
এনে ধৰণৰ যুক্তিও সম্পূৰ্ণ অৰ্থহীন। প্ৰতিযুগৰ
মাহুহেই সেই। যুগত প্ৰচলিত থকা কোনো নহয়
কোনো মতবাদক আশ্ৰয় কৰি নিজৰ জ্ঞান-বিবাস
মতে তাৰেই ওখ খাপত প্ৰতিষ্ঠিত হৈ—আন
সকলৰ গুণবত শাসন-প্ৰেৰুছ কৰিব পাৰিছিল,
আৰু তেনে দল বা সম্প্ৰদায় আছিল ৰাজবংশী
প্ৰতিটো দল একটা বন্ধনৰ সামগ্ৰী আছিল এটা
ধৰ্মমত, জাতি আছিল ধৰ্ম-কেন্দ্ৰিক Nationality
was a spiritual fraternity। সেই ধৰ্মমতটো
পৰৱৰ্তী কালৰ বহুদেৱতাবাদী আৰু দেৱতাৰ
উদ্দেশ্যে অগ্নিহোত্ৰ যাগ-যজ্ঞকাৰী বৈদিক আৰ্য্যসকলৰ
মতৰ লগত নিমিলিব পাৰে; আৰু নিমিলিল বুলিছেই
যে বেয়া, তেনে ধাৰণা যুক্তিহীন। পাশ্চাত্য পণ্ডিত
সকলে বড়ো আদি সকলো জনজাতিক ঘৃণাসূচক
Animist আখ্যা দিছে। গছ-পৰ্বত, শিল, নৈ
আদিক পূজা কৰাৰ বিধানৰ নাম Animism;
বৈদিক আৰ্য্যসকলৰ দৰ্শন তত্ত্বৰ মাজতো একেই
ভাৱধাৰা আছে, কিন্তু তেওঁলোক Animist নহয়।
বিষয়জ্ঞাত্ত্বৰ সৃজন-পালন আৰু ধৰ্মস কৰ্ব্বতা
এক অৰ্থও শক্তি বহুৰূপে গছ, পৰ্বত, শিলগুটি,
সাগৰ, নৈ, পশু, পক্ষী আদিত প্ৰকটিত হৈছে;
তেওঁ এক হৈয়ো বহু, বহু হৈয়ো এক। তেওঁৰ
সৃষ্টিৰ প্ৰতিটো বস্তুৰ মাজত তেওঁৰ সত্তা আছে বুলি
প্ৰতিটো বস্তু পূজা। এই মতবাদ যদি Animism
হয়, তেনেহলে সেই Animism ঘৃণা নহয়, নমস্ত;
পৰবৰ্তীকালীন বেদান্ত দৰ্শনৰ “সৰ্ব্বং খৰিদাত্ৰেদ্ধা”
তত্ত্বৰ আঁতি-গ্ৰন্থ।

পৰবৰ্তীকালীন জাৰু-জৰুকাৰী যাগ-যজ্ঞপূৰ্ণ বৈদিক
আৰ্য্য ধৰ্ম অকস্মাত পাৰত গজি উঠা নাছিল; আগৰ
পৰা দেশত প্ৰচলিত বিভিন্ন ধৰ্মমতবাদৰ গুণবত

জ্যেষ্ঠ কবি সজা এটি সম্ভবত হেই বৈদিক আৰ্ঘ্যবাদ। তেওঁলোক আছিল দেৱতাবাদী আৰু যাগ-যজ্ঞকাৰী, প্ৰাচীনপন্থীসকল আছিল অদেৱা-অযজ্ঞ। নৱপন্থীসকল আছিল দেৱতাব ওপৰত নিৰ্ভৰশীল, প্ৰাচীনপন্থীসকল আছিল—আত্ম-সাহায্যৰ বলত দেৱশক্তিৰ অধিকাৰী।

অয়েদত 'অনার্ঘ্য' শব্দটোৰ ব্যৱহাৰেই নাই। দাস আৰু আৰ্ঘ্য নামে দুটা জাতিৰ উল্লেখ আছে; আৰু আছে দাস-আৰ্ঘ্যানি। ক্ৰীৰ আৰ্ঘ্যসকল দাসৰ সমতুল্য। অৰ্ঘ্য আৰ্ঘ্যগোপীৰ যি সকলে নৱ-পন্থা গ্ৰহণ কৰা নাছিল, তেওঁলোকক অদেৱা-অযজ্ঞ দাস বুলি ইতিহাস কৰা হৈছিল। 'দাস' শব্দৰ তাৎপৰ্য্য আগতে ব্যাখ্যা কৰা হৈছে—নিম্নজাতি বলত ওচৰ-চুবুৰীয়াসকলক পৰাভূত কৰি তলজাতিকৈ ৰাখোঁতা জাতি। কছাৰি থানা আদি জনজাতিবোচক সমজ্ঞাও একেই অৰ্থবাচক—ইয়াক আগতে ব্যাখ্যা কৰা হৈছে।

কাজমাৰি : অগ্ৰে অসমত বহু কৰা অৰ্থগতক 'মাৰি' বাৰি শব্দক ভালেমান ঠাই আছিলো নাম আছে—পুঠিমাৰি নৈ, যি নৈত পুঠিমাছ সবহকৈ মৰা চৈছিল বা মাৰিবলৈ পোৱা হৈছিল। কামিকাৰপুৰত এই নৈখনৰ নাম বন্ত-ধৰা। ধৰা বা ফিচা দাতি ভৰপাতী হুবা; মাছ পুঠি মাছ। মন্ত-ধৰাৰ অসমীয়া নামকথন পুঠিমাৰি। তেনেকুৱা বোমাৰি, শিঙিমাৰি শ'ন্দমাৰি বিল; পিচত বিলপথাৰ গাঁও তিনি খনৰো একেই নামকথন কৰা হৈছে। বাঘমাৰা। হাৰি (বৰপটাত), এতিয়া মাছৰে হাৰি কাটি দৰতি কৰাতো গাঁও আৰু হোঁজাৰ নাম বাঘমাৰা হৈছে। মোহ-জাৰ (Iron ore) ছুইত পুৰি পেলাই পনীয়া লোহা বাৰিৰে প্ৰস্তুত কৰা নলাইবি বোহাই নি জাতো চোকা কৰা হৈছিল। পনীয়া লোহা চোকা হৈ শব্দত হলে এহাত মান দীঘল কেঁচা লোহা বগু পোৱা হৈছিল। এই লোহাখণ্ড তলভাগ মাৰিৰ নলাৰ আকৃতি আছিল। আৰু দেখাত মিছা-মাছৰ পিঠিৰ দৰে বোকা আছিল। সেই কাৰণে চোলালোহা খণ্ড নাম দিয়া হৈছিল মিছা। ইংৰাজৰ দেশৰ বাহুৰৰ মাছবিৰ লগত সজ্ঞৰ বেচি, সেই কাৰণে তেওঁলোকে এনে ধৰণৰ চোলালোহা

আজি-কালিও নগাজাতিৰ কোনো কোনো ফৈদে কাপোৰ নিপিন্ধে, গাৰোজাতিৰ মাজত কাপোৰ ব্যৱহাৰ কম; অথচ এই জ্যোজাতিৰ মাজত বয়স্ক, হাতীৰ দাঁত আৰু বিভিন্ন ধাতুৰ শিল্প-কলাত বৰ পাৰ্গত। ত্ৰিপুরা-ৰাজমালত এদিনে কিৰাতসকলক লক্ষৰ্ণ দিগৰাৰ বুলি বৰ্ণনা কৰা হৈছে, আৰু আনদিনে তেওঁলোকৰ মহনশিল্প, ধাতু-শিল্প আৰু বিভিন্ন স্তম্ভমা-কলাৰ নিৰ্মাণৰ দীঘল তালিকা দিয়া হৈছে।

হয়নশিল্পত পাৰ্গত মাত্ৰতে আজি-কালি সজাত্যৰ দৰিলৈ নগৰী ঠৈ থকাৰ ফলত কি দৰ্শনময় আছে, সেইটো ইতিহাস মোহোৱাকৈ তেওঁলোকৰ পোনৈই নিন্দা কৰা উচিত নহয়।

মুকুণ্ডা প্ৰতিটো জাতিৰ ঐতিহাৰ বুজী তেওঁলোকৰ দৃষ্টিভঙ্গিৰে বিচাৰ কৰা প্ৰকৃত তথ্যক-সহিত্ত্বৰ গুণ কায়িকপূৰ্ণ কাম।

খণ্ডৰ তলভাগ গাৰবিৰ পিঠিৰ লগত বিজাই ইচাৰ নাও দিছে Pig iron. আহোম ৰজাৰ দিনত যি গাঁৱত লোহাৰ গলাই মিছা প্ৰস্তুত কৰা হৈছিল সেই গাঁৱৰ নাম আজি মিছামাৰা। তেনেদৰে যি ঠাইত আগতে হাৰি থকাৰ কাৰণে হাৰি পহু মৰা হৈছিল, সেই জোখৰৰ হাৰি কাটি গাৰে এনেদৰে পতা হৈছিল বুলি—সেই সজৰ নাম পহুমৰা। সম-শাৰু সজ; এনেও হব পাৰে যে, সেই সজত বেৰী আগত জীৱন্ত হৰিণ্য পহু বদি দিয়া হৈছিল।

বহু কৰা বা কুপাৰিত কৰা অৰ্থবাচক শব্দ 'মাৰা'; বাঘমাৰা, মিছামাৰা, শহমাৰা আদি তাৰ প্ৰমাণ। গজিক ওপৰত উল্লেখ কৰা নৈ আৰু বিলৰ নাম আগতে পুঠিমৰা বোঁ মৰা, শিঙিমৰা, শ'ল লৰা আছিল বুলি ভাবিব পাৰি।

পথাৰত কাছ থকাৰ আৰু কাছক মৰাৰ কোন সজ্ঞাৰ নাই; তাত ভাঙৰ ভাঙৰ কাছ থকা বিল বা নৈ থকাৰে প্ৰমাণ পোৱা নোযায়। কিন্তু 'আৰি' গুণ-মান যুদ্ধ প্ৰাচীন ঐতিহ্য যুদ্ধ এই জাতিৰ অস্তিত্ব থকাৰ জাৰ্ঘ্যাত্মক প্ৰমাণ আছে। সেই কাৰণে, কাজমাৰি পথাৰৰ নামৰ দৰ্শনিক ব্যাখ্যাৰ প্ৰত্যাহ্বন সমীচীন বুলি ভবা হ'ল।

এখন পুৰণি অসম বুৰঞ্জী

শ্ৰীলীলা গগৈ

[ছব্বছমান হল। শিৱসাগৰ মহকুমাৰ ভিতৰুৱা গাঁও এখনৰপৰা এখন দাঁচিগতীয়া বুৰঞ্জী উদ্ধাৰ কৰা হৈছিল। বুৰঞ্জীখনত তিনিহুৰি ছটা পাত আছিল। তাৰে প্ৰথম ছটা পাত কিৰা কাৰণে নষ্ট হ'ব নতুবা কোনোবাই ইচ্ছাকৃতভাৱে নষ্ট কৰে। বুৰঞ্জী পুথিবোৰৰ প্ৰথম পাততে পুথিখন কোনে লিখোৱা, সেই কথা উল্লেখ থাকে। এই বুৰঞ্জীখনৰ শেষ পাতত অগ্ৰে "লিখিতং বাহুৰে দাস" বুলি লেখা আছে। বুৰঞ্জীখনত গৰাধৰ সিংহৰ ৰাজত্বৰ ১০০০ শকৰ মূৰি বিহোৰে ৰখালৈকে লেখা হৈছে। বুৰঞ্জীখন ১০২২ শকৰ পাৰ্গ মাহেত 'সমাৰ্গত' হয়। বাহুৰে দাস প্ৰকৃততে পুথিৰ বচক লৈ লিপিকাৰ খাটাং পিতৃভাত্ত কৰা টান। নাথাবাৰুতে বুৰঞ্জী পুথিৰ শেষত লিপিকাৰকৰ নামটোৱে

মেচৰ কথা ॥ পূৰ্বে চিন্মাই পৰ্বতত এঘৰ মেচ আছিল। তাৰে এটাৰ নাও হাঁড়ুয়া মঙ্গল আছিল। সেই হাঁড়ুয়া মঙ্গলে একদিনা প্ৰতি তাততে জাত খাই আৰা কাটোৱে। (১) একেতে ঘৰিনিয়েকক বুলি গল। ঘৰিনিয়েককো পাচত ভাত-পানি খাই পুনৰ্ৰূপৰ বাকি-বাঢ়ি দিহে ভাতে-মৰে-পানিএ পাছি এটাত ভৰাই মুবত লৈ গল। গিৰিএকৰ ওচৰ নৌপাৰুতে আদ বাটতে একটা বুদ্ধক তলত তেচ ৰূপ খাই মহাসেৱে মায়া কৰি আছিল। পাচে সেই মেচনিএ আপোনাৰ বামি হেন মানি ওচৰতে বোকা খলিল। পাচে মেচ মেচ ৰূপ ধৰি মহাসেৱে বোলে,—“তাক্ৰে এতে বেলি কিয় নাহ? মজিক বন-বাৰি কৰি হাৰ-মাফু ছই বাট চাই আহোঁ।” মেচনিএ বোলে,—“ময়ো বাকি বাঢ়ি লৈ জোৰ পাচতে আহিচোহে।” পাচে মেচৰ আকৃতি

উল্লেখ কৰা থাকে। যদি বাহুৰে দাস লিপিকাৰক নহয়, প্ৰকৃত লেখকেই, তেন্তে এই বুৰঞ্জীৰপৰা আমি সপ্ৰশ পতিকাৰ এজন গজ লেখকৰ লগত নামে-কামে চিনাকি হ'ব পাৰিম।

বুৰঞ্জীখন সজ্জি পোৱা প্ৰথম (৩২২) পাতটোত জহুয়ীয়া ৰজাৰ কথা আছে। তাৰ পিছতে ৰজাবীৰ কথা আছে। ২২২ পাতটোৰ ওপৰ পিঠিৰ মাজৰপৰা "মেচৰ কথা" আৰম্ভ হৈছে। "মেচৰ কথা" শিতানত কোচ ৰজাৰ ইতিবৃত্ত আৰু চুবুৰীয়া ৰাজ্যৰ লগত থকা সম্পৰ্কৰ কথা লেখা আছে। ইয়াত ১২২২ পাতটোৰ প্ৰথমংশলৈকে কিছুমান আৰম্ভণ্ডৰ তথ্য-পাতিৰ সজ্ঞাৰ পোৱা যায়। গোটেইখন বুৰঞ্জীৰ সম্পাদনা শেষ হলে, এটি ভুলনামূলক আলোচনাৰ বাট মুকলি হ'ব।—লেখক।

মহাসেৱে মদ-ভাত খাই মেচনিক বোলে,—“এই হাৰিৰ মাখত কোনো নাই। মোৰ মনটো আতুৰ লাগিচে। এয়েকে তাকি মোৰ বাঞ্ছিত পুথন কৰ।” এই বুলি বুদ্ধক তলত মেচনিএৰে সন্তোষ কৰি বোলে,—“তাক্ৰে এতিয়া আগ ছই ঘৰলৈ জা। মজিক বন-বাৰি কৰি গধূলিকৈহে জাম।” এই বুলি চল কৰি মেচনিক ঘৰলৈ পঠাই মহাসেৱো আপোনাৰ ধানক লাগি গল। পাচে হাড়ুয়া মঙ্গল বন-বাৰি কৰি গধূলি ঘৰলৈ আহিল। ঘৰ পাই মেচনিক গালি পাৰি গৰিষি ধৰিলে, বোলে,—“তোকো ভাল বুলি গলোঁ। মোৰ ভোক, পিয়াহ, বেথা স্নেহ ভাল ৰূপে বুকিলি।” মেচনিএ বোলে,—“খকুৱা মেচে কি বোলে? মজিক তোৰ বচনে মদ-ভাত লৈ পৰোঁ। তাক্ৰে তাকো খালি, মোকো জি লাগে কৰিলি।” মেচে বোলে,—“বাৰ্শি-এ কি বোলে? কাহানি মদ ভাত লৈ গলি।”

কাহানি খুৱালি-বুৱালি ?” তাই বোলে,—“গচৰ তলতনো কোনে পাচি ভবালে ?” পাচে হাড়িয়া মণ্ডলে কোনো দেৱাদিৰ কৰ্ম হেন জানি একো হুৱলি থাকিল।

মেচনীৰ স্বপ্ন—পাচে বাৰি মেচনিএ কৰি দেখিলে। দেখে জটীধৰ। গুৰু ৰূপ। গাভৰু বাথ চাৰ। হাতত ডব্বক, তুতল (ত্ৰিশূল)। এনে পুৰুষজন আহি আগত থিৰ ছই বুলিলে,—“বোলে,—তঞি মনত একো সসয় নকৰিবি। মোৰ হস্তে তোৰ উদৰত এক গোটা উপজিৰ। সিএ ই বাজাৰ বাজা ছব। মঞি তাৰ সকলে প্ৰকাৰে সহায় হম।” এই ৰূপে স্বপ্ন দেখি মেচত কলত, মেচে সেই মনে সেই চিত্তে থাকিল।

শিশু-বিশ্বৰ জয়। পাচে অক্ষয়মে সেই জি গৰ্ভৱতি ছই মেচৰ বিৰ্গে (বীৰ্য্যে) একটা বালক জন্মিল। তাৰ নাম শিশু থলে। পাচে মহাদেৱৰ বীৰ্য্যে একটা বালক জন্মিল। তাৰ নাম শিশু থলে। সেই বালকটি সৰুবেপৰ। বৰ পৰাক্ৰমি ছই আছে। আনো জি মেচৰ চৰাল আছে। তাৰ মাৰুত পৰম বলিষ্ঠ হল। কেৱে বসে নোৱাৰে। বিসেসতে মহাদেৱৰ বীৰ্য্যে জাত হৈছে। তাক কোনে বলে পানে ?”

শিশু-বিশ্বৰ বাজ-চিন লাভ। পাচে ছাদস হংসৰ হল কৰে অ-মুঠ দেখাই পুত্ৰ সত্যোদন ৰচনে আদেৰ কৰিলে, বোলে,—“হে পুত্ৰ তঞি একো সসয় নকৰিবি। আক কিত্তি উত্তৰ দিকে কিচো অবখাৰ গৈ এক অশ্ব (অশ্বখ) বন্ধত কাঠৰ তৰোৱালেবে বেতৰ বাৰুৱেৰে একটা বানৰ দেখিবি। সেই বানৰটিক এঞি মাতিলে অৱস্তে তোৰ হাতলৈকে আহিবি। সেই বানৰক মাৰি তাৰে সিন্ধৰ (শিৰৰ) হাড় লৈ তাকে মোৰ মুক্তি বুলি হৰমন্তক পূজা কৰিবি। তাকে হৰমন্ত লগ বুলি মানিবি। বিসেসত সেইহে তোৰ

ৰাজ চিত্ৰ। তাকে লৈ ছেই দিকি জিনিবৰ ইজা কৰ, তেবে সেই দিকিলৈকে সৰু কবি, সেই হৰমন্তি দণ্ডতে মোক পূজা কৰিবি। সেই কাঠৰ তৰোৱালেবে বেতৰ বাক এ ছেই দিকলৈ সমুখ হয়, সেই দিশতে জয় ভবি।”

নবকামুৰৰ বাজা। পূৰ্বে এই বাজা নবকামুৰে পুত্ৰ ভগদত্তৰ আছিল। দৈৱ জোণে অক্ষয়মে সেই বাজাৰ বংশ চেদ হল। কামৰূপৰ চেকেৰা চেকেৰি সকল লোকে গা-গোটা হল। পাচে সেই বিহু কামৰে দেৱ পূজা কৰি বেত-কাঠৰ অস্ত্ৰৰ হুমঙ্গলে বিশ্বসিংহ নাম লৈ দশ-সুড়ি গাঞক অক্ৰিমি জিনিলে। কিন্তু প্ৰকৃত্যত ছব নো পানে।

দিহিঙ্গীয়া ৰজা। সেই বেলা ইন্দুৰসি স্বৰ্গ-নাৰায়ণ দিহিঙ্গীয়া ৰাজাৰ দিনত কমতেস্বৰ মিত্ৰৰ অৰ্থে একলাখ হাজাৰ ঠাটেৰে (২) নাৱে-তবে গৈ নিসেসে (নিশেষে) কামৰূপৰ চেকেৰাক অক্ৰিমিলে। তাতো বাক্যে বাঢ়ি গৈ কৰতিয়া গঙ্গাত খণ্ড পথালিলেগৈ। তাৰেপনা গৌড়েশ্বৰলৈ তাজ্ঞ (৬) কৰিলে। ছই চেটীয়াক চত পঠালে। সিবাসেৱো এক হাজাৰ ঠাটেৰে অনেক সম্ভাৰ লৈ গল। পাচে গৌড়েশ্বৰে অপূৰ্ণ লোক অপূৰ্ণ সন্দেস দেখি ভাল লোকৰ মুখে সোধালে, বোলে,—“কোন ৰাজাৰ ছত। আহিছে বা কি কাৰণে ? আক যে স্তনিচো একলাখ হাজাৰ ঠাটেৰে নাৱে-তবে আহিছে। সি কোন। আছে বা ক’ত ? ইহাক কহ” পাচে ছই চেটীয়াএ বোলে,—“স্বৰ্গসিংহ মহাবাজাৰ সাত নাহৰ পথত নগৰ। ঠেতে থাকি স্বৰ্গৰাজাএ এক পুত্ৰক পঞ্জিৰ (পশিছ) হাজাৰ ঠাটেৰে পূৰ দিসলৈ পাৰিছে। চাৰি কুৰি হাজাৰ ঠাঠক নগৰ ৰখাওঁক ঠৈ একলাখ হাজাৰ ঠাটেৰে আহি কৰতিয়া গঙ্গাত ঠৈচেহি। এতেকে স্বৰ্গসিংহ মহাবাজা আমি ছইক পাৰি এই থান বুলি আহিছে, বোলে,—মঞি স্তনিচো।

গৌড়েশ্বৰ ভাঙব ৰাজা ; আমি আহিচো। আমিএবে হুকুৰ কৰেবে, মিত্ৰৱতি হই।” এই কথাৰে গৌড়েশ্বৰত জনালত ৰাজা গৌড়েশ্বৰে বিমৰিবা কৰি নকলে লোক ছই এই ৰূপে বুলিলে,—“বোলে সাত্ৰাশ্বখ স্তনিচো প্ৰথমে প্ৰিত্তি গোটে হে হয়। জদি প্ৰিত্তি পূৰ্ণকে নৰহে। তেবেসে জ্ব কৰিবাৰ লাগে। এই ৰূপে জিজ্ঞাসা কৰি বোলে,—“ভাল। স্বৰ্গমহাবাজানো কোন প্ৰিত্তিক ৰাজা কৰিছে।” এই বুলি ছই চেটীয়াক চপাই আনি স্তনিলে। পাচে ছই চেটীয়াএ বোলে,—আগে জে আমি সন্দেস পৰহেহে জোপাইচো। কথা-বাস্তা জি আছে, তাক আৰি আসয় নাপাইহে নঠেচো। কিন্তু আমাৰ স্বৰ্গৰাজাএ কছাৰ অৰ্থে বচন বুলি আহিছে। পাচে গৌড়েশ্বৰে হাসি বোলে,—“কছা হলে জ’তে-ত’তে দিবহেহে লাগে। বিসেসত সৌমাৰেশ্বৰ মহাবাজাক জদি মঞি জমাই (জোঁৱাই) কৰি পাওঁ, তেবে আত পৰে কেনে লাভ ভাঙব আছে। এই বুলি মহা-পাত্ৰক আজ্ঞা কৰিল।

ৰাজনী কুঁৱৰীৰ বিয়া। মহাপাত্ৰেও ৰাজাৰ আজ্ঞাএ অনেক বস্ত্ৰ-সম্ভাৰ হস্তি-ঘোড়া ভাল মাছহক লগত জৌতকা কৰি দি ৰাজাৰ ষ্টিয়ি আনি স্বৰ্গসিংহ দিহিঙ্গীয়া মহাবাজাৰ ঠাইত জোগালেহি। কছাৰ নাম ৰাখনি কুঁৱৰি। কছাৰ লগৰ জৌতকা দিয়া মহাছৰ শেখা—সেতপুৰ, পতিলাজ, এখোৰসিন্দুৰ, কামৰূপ, চেকেৰা এই পাৰ্থকান ৰাজ্যক জৌতক দিলে।

বিশ্বসিংহৰ মিত্ৰতা। বিসেসত স্বৰ্গৰাজাৰো বিয়াত লোভ নাই। কিন্তু কমতেস্বৰ মিত্ৰৰ কাৰণেহে সহায় ছই গৈছিলে। পাচে সেইবেলা এই কথা শুনি বিশ্বসিংহেহো পোৱাল মুকুতা বাঘৰ আনো জৌতাস্তবৰ অনেক অপূৰ্ণ বস্ত্ৰ লৈ আহি স্বৰ্গ-মহাবাজাক ভেটি এইথান বুলিলে,—“বোলে, অশ্বতি থাকিবৰ নিমিত্তে কমতেস্বৰক জেনে ৰূপে

অশ্বগ্ৰহ কৰিছে, আমাকো মহাবাজাএ সেই ৰূপে ‘অশ্বগ্ৰহ কৰো’ক আমি অশ্ববন্তি থাকিম।” আক বুলিলে,—“বোলে, আমি জিবিকাৰ অৰ্থে স্বৰ্গ-মহাবাজাত কিচোমান ৰাজা মাগো।” পাচে স্বৰ্গ-মহাবাজেৱো সমুদ-সমুগ নাম প্ৰদায় ছই কামৰূপৰ অৰ্দ্ধৰাজা বিশ্বসিংহক প্ৰতি বিলাই আহি পুনৰ্কাৰ আপুনাৰ নগৰতে থাকিলহি। সেই দিনবেপৰা বিশ্বসিংহে কামৰূপৰ অধিকাৰি হল। পাচে বিশ্বসিংহেহো ৰাজা ছই স্বৰ্গৰাজাত মিত্ৰভাৱে নেপাল ৰাজ্যক আদি কৰি অনেক ৰাজ্যক বসবন্তি কৰি কৰ তাৰ ললে। আক মোৰেশ্বৰ ৰাজাৰো আজ্ঞা মানিলে। জৌতৰ ৰাজাৰো মিত্ৰ ভাৱ আচৰিলে। বলে নোৱাৰো হেন জানি গৌড়েশ্বৰৰ পাংসাহো অপূৰ্ণ বস্ত্ৰ জোগাইছিলে।

বিশ্বসিংহৰ ওঠৰ ৰৌ। এনে ৰূপে অনেক দিন ৰাজা জোগ কৰোঁতে বিশ্বসিংহৰ আঠোৰো কুমৰ উপজিল। পাচে বিশ্বসিংহে বহু পুত্ৰ ছৰব দেখি কোন পুত্ৰে ৰাজা ছব বুলি কুমৰকলক পৰীক্ষা কৰিলে। প্ৰথমতে লোণ, আন্ধাৰ, বাঙ্গ, সেতু পিন্ডল, লোটা, মাটি, সোণা, বাঘৰ, মদহ, ধান, বন, চাউল, গুৰ, তিনি, সিল্পা, কপাহ, গুৱাপান এইৰূপে আঠোৰে বস্ত্ৰক ভিনে ভিনে টুপলি বান্ধি ওপৰত একে চিন কৰি উত্তম থানত নিয়ম পূৰ্ণকে ঠৈ বিশ্বসিংহে কুমৰকলক আজ্ঞা কৰিলে, বোলে,—“ঠহুতে গাএ পতি জেহো টুপলি হাতত লৈ থাক।” পাচে ৰাজাৰ আজ্ঞাএ কুমৰকলেৱো টুপলি মেলি ৰাজ্যত লোভ নাই। কিন্তু কমতেস্বৰ মিত্ৰৰ কাৰণেহে সহায় ছই গৈছিলে। পাচে সেইবেলা এই কথা শুনি বিশ্বসিংহেহো পোৱাল মুকুতা বাঘৰ আনো জৌতাস্তবৰ অনেক অপূৰ্ণ বস্ত্ৰ লৈ আহি স্বৰ্গ-মহাবাজাক ভেটি এইথান বুলিলে,—“বোলে, অশ্বতি থাকিবৰ নিমিত্তে কমতেস্বৰক জেনে ৰূপে সেতু লৱাটক বোলে,—“ঈ সামাজ ছব।” পিতল

লৱাটক বোলে,—“ইবা মহাম ছব।” লোটা লৱাটক বোলে,—“ই অল্পখনি ছব। মাটি লৱাটক বোলে,—“পৃথিবীবা ৰাজ্যআসনবো এয়েহে অধিকাৰি ছব।” সোণা লৱাটক বোলে,—“ই কিচো আঢ়াৱন্ত ছব।” বাঘৰ দেবি বোলে,—“ই কিচো বাগিছেবে খাব।” মল্ল লৱাটক বোলে,—“ইয়াৰ সহজে মাস লোভে বনত ফুৰাভে জাব।” বন দেবি বোলে,—“ইয়াৰ আবা কাটিহে জিবিকা ছব।” ধান লৱাটক বোলে,—“ই হাল বাই খাব।” চাউল লৱাটক বোলে,—“ই কিচো আটি খাব।” গুড় লৱাটক বোলে,—“ই আসুৰা ছব।” চিনি দেবি বোলে,—“ই জং কিকিত ভোগ পাট।” সীলা লৱাটক বোলে,—“ই কিচো লোকত ডাউ ছব।” কপাহ লৱাটক বোলে,—“ই সাধু ছব।” গুৱা-পান লৱাটক বোলে,—“ই বিলাসি ছব।”

নৰনাৰায়ণৰ ৰাজ্যলাভ ॥ এই বুলি বিশ্বসিহে ৰাজ্য এ পুনৰ্কাৰ পাত্ৰ মন্ত্ৰিক চাই বুলিলে—“জ্ঞান, পাত্ৰ মহাসকল সকলে বন্ত পৃথিবিতোহে উপজে।” তেনে মাটিৰ টুপলিক জে নৰনাৰায়ণে পালে, এতেকে জ্ঞানিবা, নৰনাৰায়ণে হে পৃথিবীৰ অধিকাৰি ৰাজা হব পাই। আৰু লোহাৰ অস্ত্ৰক দেখিলে স্বৰ্গলোকেৰে ভয় উপজে। তথাপি সেই লোহাহাৰো পৃথিবিতোহে উপজে। এতেকে চিলাৰায়ে জে লোহাৰ টুপলি পালে, ইয়াে নৰনাৰায়ণৰ অধিনতা স্বৰূপে জ্বৰাজ ছই শত্ৰুক জিনিব পাৰিব। এই বুলি নৰনাৰায়ণকে চিলাৰাইকে ৰাজ্যৰ লগতে ৰাধি আৰু সোলে কুমৰক সাধাৰন ৰূপে পাত্ৰশাপ্তি চয় কুৰি স্বৰক মাহুহ দি দেসে দেসে ধাৰিক জিবিকা কৰি চমুৱাকৈ খাটি থাকিব দিলে। কোঞৰ সকলক দিলে কাৰণেহে কোঞৰ ভাগ পৰগনা বোলে। পাচে এনে ৰূপে বিশ্বসিহে কতো দিন ৰাজ্য ভুক্তি নৰনাৰায়ণক ৰাজ্য কৰি চিলাৰাইক জ্বৰাজ পাতি বিশ্বসিহে স্বৰ্গগামী হল।

গোড়ৈৰ লগত ৰণ : চিলাৰায় বন্দী ॥ পাচ কতো দিন থাকি যুবৰাজ চিলাৰায়ে গোড়ৈৰ পাংসৱ লোকেৰে যুদ্ধ কৰিলে। গোড়ৈৰুৰৰ লোকে যুদ্ধ জিনি চিলাৰাইক বন্দি কৰি নিলে। হাতৰ তলুৱাহে বন্ধে বান্ধিলে। পায়তো লোহা লগাই গোড়ৈৰুৰ জোঁগালে। পাচে পাংসৱ বোলে,—“হাবামেধা গলিমক বন্দি থানা কৰি থগৈ।” পাংসৱৰ ঘৰে চিলাৰাইক বন্দি কৰি থলে। পাচে কতো দিন থাকি গোঁবৈৰুৰৰ বৰ কুঞৰিক সৰ্পে খালে। সৰ্পৰ বিদে মহাসই মৰে হেন হইছে। এতেকে পাংসৱ মন অন্তৰ্বে সকলে লোকৰ হুথ মিলিছে। এই কথা শুনি চিলাৰায়ে হাসি বোলে,—“জ্ঞান, ৰথিয়াসকল, ই কোন, অল্প কথা। পৰমেশ্বৰৰ কৃপাএ মঞি লু কৰিব পাৰোঁ।” এই কথা শুনি ৰথিয়াসকলে পাংসৱ নিকটবস্তি সকলত জ্ঞান দিলে। সিহঁতে পাংসৱ ঠাইত জনালে। পাচে পাংসৱে এই কথা শুনি মহা উত্ৰাৱল ছই আথ বেথ কৰি হুত পাৰি ঠম্বলৈ লি বস্ত লাগে, তাক চিলাৰাইত স্থৰি আৰি নিলেগৈ। পাংসৱৰ আজ্ঞাএ চুতে স্থৰিলত চিলাৰায়ে বোলে,—“আন কিচো নেলাগে। পটেখৰিএ পৰিধান কৰা বিহা কাপৰ এখনি দি আহোক। এই কথা শুনি চুতে পাংসৱত জনালে। পাংসৱ আথ-বেথ কৰি মহামৈৰ বিহা কাপৰ এখনি দি পাঠালে। চিলাৰায়ে বিহা কাপৰতে য পটি গাঠি এটি দি এইখন বুলি কৈ পঠায়ে বোলে,—“এই কাপৰেৰে পটেখৰিএ সিৰবে পৰ পাত্ৰলৈকে তিনিবাৰ কোৱাই আনিব। তাৰে পাৰ বাৰ নমাই গুচিল গুচিল কৰি, পটেখৰিক উঠ বুলি, গাঠি মেলি গুচাব। এতেকে স্তম্ভ ছব। পাচে চুতে আনি পাংসৱ ঠাইত দিলে। পাংসৱে সেইৰূপে নিমন্ত্ৰন পূৰ্ণকৈ গাঠি মেলিলত মহাসই স্তম্ভ ছই উঠি বহিল। পাংসৱো সন্তোষ মন হৈ।

চিলাৰায়ৰ মুক্তি ॥ পাচে মহসিএ স্তম্ভ ছই দাসি সকলক মাতি বোলে,—“মোৰ জে এনে যুহা কাল হলত মন্ত্ৰণা কৰি জিয়ালে তাত কৰি মোৰ কোন উপকাৰি আছে?” পাচে এই কথা শুনি এক মোক সেরকিনিএ কলে,—“বোলে, জ্ঞান মহাসই, আমাৰ পাংসৱ পূৰ্ণকৈ দেসি ৰাজ্যৰ কুমৰ এটা ছুৱাৰ মুকত বন্দি কৰি থৈছে। সেয়ে তোমাক সাপে খাবৰ স্থনি পৰম কন্ত কৰি মন্ত্ৰ বলে জিয়ালে।” এই কথা শুনি পটেখৰিএ ভাল ৰূপে ব্ৰহ্মিলে বোলে,—“উপকাৰিক উপকাৰ নকৰিলে মন লাগি থাকে। এতেকে মই তাকে উপকাৰ কৰিব লাগে।” এই বুলি পাংসৱ নিকটে গৈ কৃতজ্ঞলি কৰি পৰম কাৰুণ্য পাংসৱ ছই পাৰত পাৰ্ধানা কৰিলে বোলে,—“হে মহাৰাজ, মঞি তোমাৰ মোক কিছবি। মোক জি জনে পৰম উপকাৰ কৰে তাক মঞি উপকাৰ নকৰিলে তোমাৰ চৰণত মোৰ সেরাৰ জসস্তা গোট নহে। নিসেসতো সামৰ্ণ জন হৈলে প্ৰাণৰ পৰি-স্বৰোচো পৰক উপকাৰ কৰি আপুনাৰ যসস্তা ধৰ্ম্ম গোট ৰাখিব লাগে। তেহেমে তাৰ সামৰ্ণ ছবৰ প্ৰয়োজন শিলে। এতেকে তোমাৰ ছই চৰণে কৃপা

কৰি মোৰ জসস্তা ৰাখি বন্দি কৰি থৰা পূৰ্ণকৈ দেস ৰাজ্যৰ কুমৰক এড়ি দিয়া।” পাচে পাংসৱে পৰম সন্তোষ ছই ছত পঠাই চিলাৰাইক মেলিব দিলে। পটেখৰিএৰো পৰম ৰজ মন ছই উপকাৰৰ ধাৰ হুজিলে। বুলি আথবেথ কৰি চিলাৰাইক প্ৰতি নিট পাৰ্ণি দাবি চলি খুৰাই জ্ঞান ভোজন কৰাই বস্ত অলঙ্কাৰ পিন্ধাই গোড়ৈৰুৰৰ ঠাইত ভেটলেনি। গোড়ৈৰুৰো মন প্ৰসন্ন ছই চিলাৰাইত হুহিলে—বোলে,—“ৰাজ্যৰ কুমৰে আমাত কোনবা বন্ত পাৰ্ধানা কৰিবাক ইচা কৰেনেকি?” চিলাৰায়ে বোলে,—“চাহেব, তোমাৰ জসস্ত মোৰ সকলে আছে। কিন্তু মোক কৃপা কৰি দিয়ে হস্তে ইৰাকি বোড়া এটি লাগে। এই কথা শুনি পাংসৱে স্বৰ্ণৰ অলঙ্কাৰেৰে ছটা ইৰাকি বোড়া দিলে। পাচে এই ৰূপে কতো দিন থাকি পুনৰ্কাৰ পটেখৰিএ পাংসৱত বিদাই কৰাই চিলাৰাইক ধৰ্ম্মপুত্ৰ বুলি বস্ত-অলঙ্কাৰ অনেক সন্তাৰ দি আপুনাৰ ঠাইক বেহাৰক প্ৰতি পঠাই দিলে। পাচে চিলাৰায়ে কতো দিনে আপুনাৰ ৰাজ্য পালতহি ৰাজ্য নৰনাৰায়ণে ভাল মাহুহ পঠাই ভায়েকক আগ বাঢ়ি আনিব দিলে।

(ক্ৰমশঃ)

বৰকাকতীৰ সাহিত্য সাধনাৰ অভ্যাস



শ্ৰীসৰ্বেশ্বৰ বাজগুপ্ত

অসমৰ সাহিত্য-সেৱীসকলৰ মাজত বৰকাকতীৰ সাহিত্যিক জীৱন একক আৰু অতুলনীয়। তেখেত নিৰ্ভাৰ সাহিত্য-সেৱী আছিল। সাহিত্য চৰ্চাৰ কাৰণেই জীৱনৰ সকলো স্নহ সম্পদৰ কথা, বৈশ্বিক উন্নতি অৱনতিৰ কথা তেখেতে একেধাৰে পাহৰি গৈছিল; কিন্তু তেখেতে পাহৰিলেও এইবোৰ

তেখেতক পাহৰা নাছিল। সেই কাৰণেই অৰ্দ্ধ শতাব্দীতে কালাহিলৰ এঘাৰ কথা সততেই কেৱল শুনিছিলোঁ। সাহিত্য চৰ্চা বা অধ্যয়ন আদি কাৰণে “atmosphere is mere an important factor।” কিন্তু নিয়তিক তেওঁৰ পৰাজয় কৰিলে। যি সাহিত্যৰ কাৰণে জীৱনৰ শত শত বাধা বিধি

লগত ১১ বছৰ বয়সৰপৰাই যত্ন কৰি তেখেত আন্ধৰাই আহিছিল সেই সাহিত্যৰ পৱিত্ৰ বেদীতেই গৌৰৱৰ বিজয়-মুকুট পৰিধান কৰি, মুতা-বিভীষিকাক জাছিল্য কৰি অগ্নান বদনে পাৰ্থিৱ জীৱনৰ শেষ নিশ্বাস ললে—মৃত্যু তেওঁৰ পৰাঙ্কিত হল—নিয়তি তেওঁৰ লজ্জিত হ'ল।

সাহিত্যিক জীৱনত গোহাঞি বৰুৱা আৰু বেঙ্কৰুৱা দুয়োজনৰ প্ৰতিয়েই বৰকাকতী ডাঙৰীয়া সমানে শ্ৰদ্ধাশীল আছিল। গোহাঞি বৰুৱাৰ প্ৰতি তেখেত প্ৰথমে আকৃষ্ট হয়, বেঙ্কৰুৱাৰ প্ৰতি পাছতহে। তেখেতৰ সাহিত্যিক জীৱনত প্ৰেৰণা যোগোৱা প্ৰধান আলোচনী কেখন হ'ল গোহাঞি বৰুৱাৰ “উষা”, বেঙ্কৰুৱাৰ “সঁতী” আৰু অধিকাৰিগণি ৰায় চৌধুৰীৰ “চেতনা”। তেখেতৰ সাহিত্যিক জীৱনৰ সূচনা হয় অসমত, কিন্তু পূৰ্ণতাৰ পথত বিশেষ ভাৱে আগবাঢ়িছিল কলিকতা মহানগৰীত।

হাইস্কুলত পঢ়া অৱস্থাৰপৰাই বৰকাকতীৰ সাহিত্য-প্ৰাৰম্ভিক বিকাশৰ বাট বিচাৰিছিল। তেখেতৰ মতে হাইস্কুলত পঢ়া ২য় বছৰৰ পাছৰপৰাই অৰ্থাৎ ১১ বছৰ বয়সৰপৰাই তেখেতৰ মনত সাহিত্য চৰ্চাৰ স্পৃহা অঙ্কুৰিত হয়। যিমানেই সাহিত্যৰ প্ৰতি তেখেত আকৃষ্ট হবলৈ ধৰিলে, সিমানেই কৃতী ছাত্ৰৰ খ্যাতিও আঁতৰি যাবলৈ ধৰিলে। নগাঁও চৰকাৰী হাইস্কুলত তেখেতে “কিৰণ” নামেৰে এখন হাতে-লেখা আলোচনী সম্পাদনা কৰিছিল। হাইস্কুলৰ ষষ্ঠমান শ্ৰেণীত (আৰ্জি-কালিৰ ক্লাচ V) থাকোঁতেই “উষা” কাকতখন দেখিবলৈ পায়। উষাখন দেখি তেখেতৰ মনত যিটো ভাবৰ ‘দোকমোক’ লাগিছিল, সেইটো জীৱনৰ শেষ বয়সলৈকে তেখেতৰ মনত ‘পূৰ্ণকণ’ দি আছিল। ১১ বছৰ বয়সৰপৰা ১৪ বছৰ বয়সলৈকে তেখেতে ১৯টা কবিতা লেখিছিল।

কিন্তু তাৰ এটিও উষাত প্ৰকাশ নহ'ল। তাৰে এটা কবিতাৰ কেইকোঁকিমান হ'ল—

“চিক্‌মিক চাক্‌মাক বিজুলী পোহৰ

চাই থাকোঁ কোঁনে মাৰে কেঁনে মনোহৰ।”—

১৪ বছৰ বয়সত উষাত প্ৰথম প্ৰকাশ হোৱা তেখেতৰ কবিতাটি হ'ল “নতুন বছৰ”। পোহাঞি বৰুৱাই উদগনি দি তেখেতলৈ চিঠি দিলে—“মোৰ এই পৰি অহা বয়সত তোমাৰ নিৰ্মিতা নতুন সাহিত্য-সেৱী ভেকা এজন উঠি অহা দেখি মাতৃভাষাৰ সেৱা ফলদৰ ভাৱে চলি থাকিব নুলি বিশ্বাস হোৱাত হিয়াত আনন্দে উপচি পৰিছে।” উষাত প্ৰকাশ হোৱা সবহ সাধক কবিতাই “শেৱালি”ত সন্নিবিষ্ট হয়। হাইস্কুলৰ ২য় আৰু প্ৰথম শ্ৰেণীত (নৱম-দশম) থাকোঁতে (১৯১০—১৪) উষাত তেখেতৰ “অসমীয়া ভাষাৰ আখৰ জোঁটনি” আৰু “অসমীয়া ছাত্ৰবৰ ওপৰত দোষাৰোপ” সত্বেই চুটা প্ৰবন্ধ প্ৰকাশ হয়। প্ৰবন্ধটোৰ তীব্ৰ প্ৰতিবাদ কৰে কটনৰ ২য় বাৰ্ষিকৰ ছাত্ৰ ৩৫শ্ৰেণীৰ শৰ্মাই (পাছলৈ দেশপ্ৰাণ চন্দ্ৰনাথ শৰ্মা)। বৰকাকতীয়েও তাৰ উপযুক্ত প্ৰত্যুত্তৰ এটি উষাত প্ৰকাশ কৰে আৰু ইয়াৰেই পৰিণতি হিচাপে শেৱালি-কৱি আৰু দেশপ্ৰাণৰ মাজত পাছলৈ প্ৰাগ্ৰাণ বহুঘৰ সূচনা হয়। চন্দ্ৰনাথ শৰ্মাই বৰকাকতীৰ প্ৰতিভাক সমাদৰ জনালে—“আপুনি এই বয়সতে অসমীয়া ভাষা-বিজ্ঞানৰ চাৰিত্ৰিক মানি আয়ত্ত কৰা দেখি বাস্তৱতে মোৰ হিয়া সৌৰৱ-আনন্দত উপচি পৰিছে। অসম-জননীয়েও আপোনাৰপৰা বহুত আশা কৰিছে।” উষাই হাইস্কুলীয়া জীৱনৰ আদিতে বৰকাকতীৰ অন্তৰৰ বিচিত্ৰ ভাৱৰ সৃষ্টি কৰিছিল। তাৰে ভিতৰত চন্দ্ৰৰ প্ৰতি আকৰ্ষণেই প্ৰধান। বৰকাকতীয়ে চন্দ্ৰক লৈ উৎকণ্ঠ কৰিতা বচনা কৰি গৈছে। উষাত তেখেতৰ “চন্দ্ৰলোকলৈ গমন” নামৰ এটি প্ৰবন্ধ

প্রকাশ পাইছিল। এই প্রবন্ধটিয়ে তেখেতক বলিয়া কবিছিল। রাতিও কেতিয়াবা তেখেতে বাহিৰলৈ ওলাই গৈ একেখনে চম্ৰলে চাই আছিল।

স্বপ্নীয়া অৱস্থাতে “আলোচনী” নামৰ আলোচনীতে তেখেতৰ কবিতা প্রকাশ হৈছিল। আলোচনীত প্রকাশ হোৱাৰ ভিতৰত “বিশ্বহৰণ” কবিতাটি বিশেষ উল্লেখযোগ্য। হেমকোষৰ পৰিষ্টি নাম দি তেখেতে সংগ্ৰহ কৰা কিছুমান শব্দ আলোচনীত প্রকাশ হৈছিল। ১৯১২ খুঁতে বাঁহীত (স্বপ্নীয়া অৱস্থাতে) তেখেতৰ “প্রায়শ্চিত্ত” নামৰ কবিতাটি প্রকাশ হয়। চেতনাতো তেখেতৰ কেইবাটাও উল্লেখযোগ্য সমালোচনামূলক প্রবন্ধ প্রকাশ হয়। তাৰে “সাহিত্যত জ্ঞাত বিচাৰ” আৰু “জ্ঞান-মালিনী”ৰ ওপৰত সমালোচনী প্রধান। ১৯১৭ চনত শিল-সাগৰত বহা সাহিত্য সভাত তেখেতে “কোৱা আৰু লেখা ভাষা” নাম দি এটা প্রবন্ধ পাঠ কৰে। কলেজীয়া অৱস্থাত লেখা আৰু বাঁহীত প্রকাশ হোৱা “জিহ্বা আৰু ভাঙ্গিলী” এটা উল্লেখযোগ্য প্রবন্ধ। অসমীয়া সাহিত্যিক বৰকাকতীৰ এই প্রবন্ধৰ বিষয়ে যোগেগে পৰিচয় দিবৰ প্ৰয়োজন নাই। বেজবৰুৱাই বৰকাকতীলৈ লেখিলে—“ইমান দিনৰ মূৰত ভাঙ্গিলীক বন্ধা আৰু নুজিবলৈ চেষ্টা কৰা অন্ততঃ এজনক পাই সম্ভাষণ পালে।”

অঙ্ক প্রবন্ধ বা কবিতা লেখাই নহয়, হাইস্কুলীয়া অৱস্থাপৰবাই বৰকাকতীয়ে বিশেষভাৱে গভীৰ অধ্যয়নত মনোনিৱেশ কৰি আছিল। হাইস্কুলীয়া অৱস্থাপৰবাই বৰকাকতীয়ে বিবেকানন্দ আৰু ববীশ্ৰনাথৰ প্ৰখ্যাত গভীৰভাৱে অধ্যয়ন কৰিছিল আৰু তেওঁলোকৰ প্ৰতি তেওঁৰ আসক্তি দৃঢ় হৈছিল। তেখেতে নিজেই লেখিছে—“হাইস্কুলৰ ২য় শ্ৰেণীৰ (২ম শ্ৰেণী) পৰাই মই স্বামী বিবেকানন্দৰ। Vadanta Philo-

sophy ৰ বক্তৃতাবোৰ পঢ়ি সোৱাদ পোৱা হৈ এক বৰকম এটা দাৰ্শনিকই হৈ পৰিছিলোঁ।” এনেত ববীশ্ৰনাথৰ সাহিত্যৰ সোৱাদ আহি যেন সোৱাদ সুৱগা চনাইছিল।……” এই বিবেকানন্দ আৰু ববীশ্ৰনাথৰ প্ৰভাৱে বৰকাকতীৰ সাহিত্যিক জীৱনত এক গভীৰ বেধাপাত কৰি আছে। এই চম্ৰনৰ প্ৰথমজন হ’ল ভাৰতীয় চিন্তাধাৰাৰ প্ৰতীক, ভাৰতীয় ঐতিহ্য আৰু সংস্কৃতিৰ নতুন অৰ্থক প্ৰকৃত পৰিচয়দাতা আৰু দিগ্ৰ দৰ্শনকাৰী, আনজন (ববীশ্ৰনাথ) হ’ল মহান ভাৰতীয় শিল্পী, সংস্কৃতিৰ ৰূপদানকাৰী আৰু স্মৃতিৰ পূজাৰী। বিবেকানন্দই দিলে বৰকাকতীৰ অন্তৰত ভাৰতীয় ঐতিহ্যৰ প্ৰতি এটা মোহ, এটি শ্ৰদ্ধা, উপনিষদ আৰু বেদান্তৰ প্ৰতি এটি তৃষ্ণা আৰু ববীশ্ৰনাথৰ দিলে তাৰোপৰি এটি শিল্পীস্বৰূপ দৃষ্টিৰূপ সৃষ্টিৰ এটি আকাঙ্ক্ষা। কিন্তু ইয়াত সূচনাহে।

সাহিত্য চৰ্চা, স্মৃতিৰ স্পৃহা আৰু সত্য অন্বেষণৰ স্পৃহা যদিও অসমতেই প্ৰথম কৰিব অন্তৰ অস্থিৰ হয়, তথাপি ই বিশেষৰূপে কৰিব অন্তৰ পৰে-পূৰ্ণে জ্ঞাতিকাৰ হৈ উঠিছিল কলিকতা মহানগৰীতহে। কাকতীয়ে নিজেই কৈছে—“স্কুলৰ কলা আৰু তথ্যবেষণ এই দুটা কলিকতা মহানগৰীৰ দান।” এই সম্পৰ্কে হেৰেণ্ডে কৈছে যে কলিকতাত হোৱাৰ তেখেতৰ আনটো উদ্দেশ্য হৈছে মহানগৰীৰ সহ-জীৱনৰ সম্পৰ্শত এটি উদাৰ সংস্কৃতি লাভ কৰা আৰু বিস্কৃতভাৱে মানসিক উৎকৰ্ষ সাধন কৰা। এই বিষয়ে তেখেতে আৰ্কা কৈছে—“গুৱাহাটীত কলেজ এৰি কলিকতালৈ যোৱাৰ মোৰ খিটখিট অভিপ্ৰায় বহুদূৰ সিদ্ধ হৈছিল। সাহিত্য-সেৱা মানে যদি কেৱল লেখাকে ব্ৰহ্মজ্ঞায়, পঢ়াকে ব্ৰহ্মায়, তেন্তে ক’ত লেখাটোক পঢ়াৰ ঠাইতহেটো মোৰ বেটী হৈছিল। মই স্বপ্নীয়া অৱস্থাপৰেণা আৰুদিক

অসমীয়া সাহিত্য এৰিও বঙলা সাহিত্য ভালকৈ পঢ়িছিলোঁ। আৰু তাক এক বৰকম ঐতিহাসিক ভেটিত থিয় হৈ জানিছিলোঁ। ঐশ্বৰচন্দ্ৰ বিশাসাগৰ, বামমোহনৰ বায়ৰপৰা ধৰি বৰ্দ্ধিম, হেমচন্দ্ৰ, মাইকেল মধুসূদন, নবীনচন্দ্ৰ, গীৰীশচন্দ্ৰ, ডি-এল বায় আৰু ববীশ্ৰনাথ সেই কলেজৰ কালত মোৰ কোনো অচিনাকি নাছিল।”

কলিকতালৈ আহিয়েই তেখেতে বিখ্যাত বক্তা সুবেশ্ৰনাথ বেনাৰ্জী, বিপিনচন্দ্ৰ পাল, দেশবন্ধু চিত্ৰবৰ্মন দাস আদিৰ বক্তৃতা শুনিবলৈ পায়। এওঁলোকে বক্তৃতাই বৰকাকতীৰ অন্তৰত ভাৰতীয় ভাৱ চেতনা সঞ্চার কৰিছিল। তত্পৰি বিশ্ববিদ্যালয়ৰ বহু বৰ্দ্ধপ বামেন্দ্ৰবৰ্মৰ ত্ৰিৱেদী, জে-এল বেনাৰ্জী আৰু স্বৰ্গ ববীশ্ৰনাথৰ বক্তৃতা শুনিবলৈ পাইছিল। কলিকতাত থকা কাল ছোৱাত তেখেতৰ অসমীয়া আদৰ্শস্থানীয় আৰু বহুসংকলৰ ভিতৰত আছিল সাহিত্যবথী বেজবৰুৱা, শ্ৰীকৃষ্ণকান্ত সন্দিকৈ, শ্ৰীপদ্মধৰ চলিহা আৰু শ্ৰীবেণুধৰ শৰ্মা আদি লোকসংকল। এফালেদি চিন্তা-জগতত কলিকতাত নতুন ভাৱৰ লগত পৰিচয় হোৱাৰ উপৰিও, বেজবৰুৱা প্ৰমুখ্যে এই অসমীয়া সাহিত্যসংকলে বৰকাকতীৰ চিন্তাশীল মনক অসমীয়া সংস্কৃতিৰ লগত জড়িত কৰি দিলে। বৰকাকতীয়ে বেজবৰুৱা দেৱৰ বিষয়ে কোৱা কথায়েই এই কথাৰ প্ৰমাণ দিয়ে। “কলিকতালৈ গৈ অসমীয়া সাহিত্যবথী পুৰুষীয়া বেজবৰুৱাদেৱৰ লগত পৰিচয় হয়। বহু হলে হাওড়াৰ ব’ল মেৰী লেনত থকা তেখেতৰ ঘৰলৈ গৈ তেখেতৰ অকুণ্ঠ সঙ্গৰূপ উপভোগ কৰা সেই সময়ত অন্তৰত এটা বিশেষ স্পৃহা আছিল। মহাপুৰুষ শব্দৰদেৱৰ তথিত বেজবৰুৱা ডাঙৰিয়াই কলিকতাত থকা সকলো অসমীয়া ছাত্ৰকে মাত নিজে ভোৰ-তাল বজাই গীত, ভটিম, টোঁটয় গাই মাহ-চাউল ভোৰা বিলাই দি পালন কৰা

তথিত-উৎসৱৰ স্মৃতিয়ে আঞ্জিও মনত জাতীয় গৌৰৱৰ ধ্বজা বেজবৰুৱালৈ মূৰ দো-বুৱাই নিয়ে।”

কলিকতাত থকা কালত ৬ লোহিতচন্দ্ৰ ভূঞা দেৱৰদ্বাৰা প্ৰকাশিত আৰু ৬ হেমচন্দ্ৰ গোবামৌৰৱাৰ সম্পাদিত “অৰুণ”ত তেখেতৰ “মাতৃভাষা” “ধুনীয়া” আদি কেইবাটাও শিশু-কবিতা প্ৰকাশ হৈছিল।

১৯১৮ খৃষ্টাব্দৰপৰা ১৯১৯ খৃষ্টাব্দলৈকে পূৰ্বা এৰুৰৰ নগাঁৱত কেৱল সাহিত্য চৰ্চা কৰিয়েই তেখেতে কটাইছিল। তেখেতৰ শিক্ষা-শুক ৬ বামেধৰ বৰুৱা কাব্যার্থ ৬ কনকচন্দ্ৰ শৰ্মা, নাট্য-গীত-কবি ৬ কলমলা-নন্দ ভট্টাচাৰ্য আৰু মোহলেশ উদ্দিন আহমদ প্ৰভৃতিৰ সহায়ত নগাঁৱত সাঃ ভাঃ উঃ সাঃ সভা স্থাপন কৰি পূৰ্বা এৰুৰৰ কাল, তেখেতৰ ভাষাতেই কৰলৈ গ’লে “সাহিত্য চৰ্চাৰ এটা বিৰাট আহাৰোৱাৰ স্থাই হৈছিল।” অঃ ভাঃ উঃ সাঃ সভাৰ বাৰ্ষিক উৎসৱত অভিনয় কৰিবৰ কাৰণেই তেখেতে “আলাপ” বোলা সৰু পুথিখন বচনা কৰিছিল। এই পুথিখন তেখেতৰ বহু শ্ৰীশুকদেৱ গোবামৌৰ্যে প্ৰকাশ কৰিছিল। ৰোধহয় তেখেতৰ প্ৰকাশিত পুথিৰ ভিতৰত এই আলাপেই প্ৰথম। এই আলাপৰ বিষয়ে তেখেতে লেখিছে যে “আলাপ এটা ডাইলগ, তাত কৰিয়ে এজন অকৰি কাব্যধাৰী লগত আলাপ কৰাৰ ছলতে ধেমুৱাবলৈ গৈছে যে বিশ্বজগতৰ পৰশত কৰিব মনোবাণীত যি অৰাৰ উঠে, সেয়ে কাব্য।”

আগতেই কৈ আহিছো যে কলিকতাতই বিপিন পাল, চিত্ৰবৰ্মন দাস সুবেশ্ৰনাথ বেনাৰ্জী আৰু সৰ্বশেষত মহাত্মা গান্ধী আদিৰ বক্তৃতাই তেখেতৰ অন্তৰত জাতীয় চেতনাৰ সঞ্চার কৰিছিল। এই জাতীয় চেতনাই তাত ৰূপ লোৱাৰ মূলত আছিল তেখেতৰ বহু চম্ৰনাৰ শৰ্মা। কলিকতাপৰা জাতীয় চেতনাবো উজ্জ্বল হৈ ঘৰলৈ উলটি আহিছিল স্বামীন মনোভাৱতে জীৱনৰ পাতনি তৰিবলৈ। কিন্তু

ববকাকতীৰ পিতৃদেৱ আছিল চৰকাৰৰ কামত আৱদ্ধ হৈ মৌজাদাৰৰ বিষয় বাব খোৱা লোক। তেখেতৰ ইচ্ছা আছিল নিজাকৈ এটি প্ৰেছ লৈ সম্পূৰ্ণভাৱে এটি সাহিত্যিক আৰু ৰাজনৈতিক জীৱন অতিবাহিত কৰা। তেখেতৰ মৃত্যুৰ আগলৈকে এই আকাঙ্ক্ষা মনৰপৰা আঁতৰি যোৱা নাছিল। এই জাতীয় চেতনাৰ মূলতেই তেখেতৰ দেশপ্ৰেমমূলক কৰিতাবিলাক। তেখেতৰ দেশপ্ৰেমমূলক সাহিত্যৰ ভিতৰত অসম তথা ভাৰতীয় ঐতিহ্য আৰু সংস্কৃতিৰ প্ৰবন্ধও ভালৈখিনি আছে। কলিকতাৰপৰা ঘৰলৈ আহি ১৯২২ চনত তেখেতে মহাত্মা গান্ধীৰ 'হিন্দু স্বৰাজ'খন ভাঙনি কৰি প্ৰকাশ কৰে। ইয়াৰ বাবে বেজবৰুৱাই তেখেতক বাঁহীৰ পাতেত প্ৰেৰণা কৰে। গান্ধীৰ প্ৰতি তেখেতৰ অসীম ভক্তি আৰু শ্ৰদ্ধা আছিল যদিও গান্ধীৰ লগত অহিংস মতবাদ সম্পৰ্কে ববকাকতীৰ মিল নাছিল। ববকাকতীয়ে ৰাজনৈতিক ক্ষেত্ৰত সম্পূৰ্ণ অহিংস মতবাদ আৰু পাছলৈ হোৱা বিভাজন, এই দুটা কোনো দিনেই সমৰ্থন কৰা নাছিল। গান্ধীৰ লগত যে তেখেতৰ মত অমিল সেই বিষয়ে যোগেতে ব্যক্তিগত আলোচনাৰ উপৰিও অস্থানত প্ৰকাশ কৰি গৈছে। ৰাজনৈতিক মতবাদত তেখেত বহু পৰিমাণে পণ্ডিত মদনমোহন মালব্য আদিৰ লগত এক আছিল। সি যি নহওক, স্বাধীনতা লাভৰ পৰতো তেখেতে পুনৰ ৰাজনৈতিক জীৱনৰ পাতনি তৰিবৰ কাৰণে যথেষ্ট চেষ্টা কৰিছিল, কিন্তু ৰাজনৈতিক চৰুকান্তত সি হৈ সূচি। উল্লম্বৰ স্বাধীনতা লাভৰ পিছৰপৰা ৰাজনৈতিক, সামাজিক নানান দিশত দেখা দিয়া দেশৰ নৈতিক অধঃপতনে তেখেতক অতিশয় পীড়া দিছিল। সেই কাৰণেই তেখেতে কিছুমান বাদ্য আৰু হাৰু বসাত্মক প্ৰবন্ধ লেখিছিল। তেখেতে হেমচন্দ্ৰ বৰুৱা, বেজবৰুৱা আদিৰ দৰে নিভাঁজ অসমীয়া লেখাৰ পক্ষপাতী আছিল। সেয়েই বচনা প্ৰণালীৰ

ওপৰতে আক্ৰমণাত্মক হাৰু আৰু বাদ্য বসাত্মক কিছুমান প্ৰবন্ধ তেখেতে প্ৰকাশ কৰিছিল।

শেৱালি কৰিব আন এটা বৈশিষ্ট্যপূৰ্ণ দিশ হ'ল তেখেতৰ ভাৰতীয় চিন্তাধাৰাৰ লগত থকা গভীৰ পৰিচয়টো। ভাৰতীয় উপনিষদবোৰৰ লগত ববকাকতীদেৱৰ গভীৰ পৰিচয় আছিল। তেখেতৰ কিছুমান কৰিতা বিশ্লেষণ কৰি চালে দেখা যায় যে তেখেতে কেৱল এজন কবি দাৰ্শনিকেই নহয়, এজন যথার্থ দাৰ্শনিকো আছিল। ১৯১৯ চনৰ জামুৱাৰী মাহত দিল্লীৰ আকাশ বাণীৰ দিল্লী কেন্দ্ৰত অস্থিত জাতীয় কবি সম্মিলনত ববকাকতীয়ে পাঠ কৰা 'গান্ধী-তৰ্পন' আৰু সংস্কৃতত লেখা শ্ৰীতি-ডি দেশমুখৰ 'বৰীশ্ৰদ্ধ বন্দনা' এই কৰিতা দুটা শ্ৰেষ্ঠ প্ৰতিভাৰ নিদৰ্শন বুলি ঘোষিত হৈছিল। ববকাকতীৰ এই কৰিতাটি ভাৰতীয় সকলো ভাষালৈকে অন্মিত হৈছিল। দেশমুখে তেখেতক এই কৰিতা শুনি মন্থৰ কৰিছিল—কৰিতাটো যেন বেদান্ত দৰ্শনৰ ভাষায়ে। ববকাকতীৰ বহুতো কৰিতা দাৰ্শনিকৰ বুদ্ধিদীপ্ত আভাৰে বৰ্জিত বুলিয়েই সাধাৰণ শ্ৰেণীৰ পাঠকক বেদাংগমা নহয়। তেখেত মুখ্যতঃ প্ৰেৰণ কৰি যিও প্ৰেমেই বিৰাট বা ভূমাব প্ৰেৰণ প্ৰস্তুত অন্তৰত লগাই দিছিল। সেয়ে তেখেতৰ কৰিতাত এটা বহুস্বাধীন বা আধ্যাত্মিক দিশ প্ৰৱলভাৱে আছে। শেৱালিৰ বহুতো কৰিতাত বেদান্ত দৰ্শনৰ তথ্য নিহিত আছে। উপনিষদৰ কাহিনীক অবলম্বন কৰি বচনা কৰা 'অলপা নামৰ পাঁচ অক্ষীয়া নাটকখনত ববকাকতীৰ দাৰ্শনিক আৰু সাহিত্যিক প্ৰতিভাই অসুৰ্য সফলতা লাভ কৰা দেখা গৈছে। ইয়াৰ উপৰিও বৰীশ্ৰদ্ধ দৰ্শন, উপনিষদৰ ভাৱ বিশ্লেষণ কৰা বহুতো প্ৰবন্ধ প্ৰকাশিত আৰু অপ্ৰকাশিত অৱস্থাত আছে। মহাপুৰুষ শঙ্কৰদেৱৰ দ্বাৰা প্ৰচাৰিত ভাগৱতী বৈষ্ণৱ ধৰ্মক দাৰ্শনিক

দৃষ্টিভঙ্গীৰে বিশ্লেষণ কৰি চোৱাসকলৰ ভিতৰত ববকাকতীও অন্তৰ্গত।

দৰ্শনৰ কথা কবলৈ গলেই আমাৰ মনলৈ আহে ভাৰতৰ মধ্যযুগৰ আধ্যাত্মিকতাৰ কথা, যিয়েই পাৰ্থিৱ লগতৰ প্ৰতি মনলৈ আনি দিয়ে এটা সন্ধ্যাস বা বৈৰাগ্যৰ ভাৱ। মধ্যযুগৰ এই দৰ্শনে ভাৰতীয়-সকলৰ অন্তৰত এটি বৈৰাগ্যৰ ভাৱ গঢ়ি তুলিছিল বুলি নানা পৰিচয় মত পোষণ কৰি আহিছে আৰু ভাৰতবৰ্ষৰ ৰাজনৈতিক অধঃপতনৰ কাৰণে এই ভাৱকেই প্ৰধানতঃ দায়ী কৰিব খোজে। গুটিৰ আগমনৰ লগে লগে অন্তমুখী আৰু বহিমুখী পাশ্চাত্যৰ ভাৱৰ সজঘৰ সৃষ্টি হল। স্বামী বিবেকানন্দই উপনিষদ আৰু বিজ্ঞানৰ সমন্বয় ঘটালে। বৰীশ্ৰদ্ধাৰ বৈৰাগ্য মনোভাৱৰ বৈপ্লৱিক পৰিবৰ্তন আনিলে। অসমীয়া কবিসকলৰ ভিতৰত ববকাকতীৰ ওপৰতেই বৰীশ্ৰদ্ধাৰ প্ৰভাৱ অধিক। ববকাকতীয়ে বৰীশ্ৰদ্ধাৰ ভাল পাইছিল যেনেকৈ, তেখেতক খৰচি মাৰি জ্বাৰিছিলো ঠিক তেনেকৈয়ে। দৰ্শন অধ্যয়ন আৰু বৰীশ্ৰদ্ধাৰ প্ৰভাৱ ইয়াৰ ফলতেই আনি এহাতে পাইটো ববকাকতীৰ সাহিত্যত দৰ্শন আৰু আন কালেদি প্ৰাচ্য-পাশ্চাত্যৰ মিলন। অসমীয়া সাহিত্য-ৰচনাত প্ৰাচ্য-পাশ্চাত্যৰ মিলন-ভূমিৰ, বোম্বাইত মজুমদাৰত ববকাকতীৰ বৈষ্ণৱ শতাব্দীৰ দ্বিতীয় দশকৰপৰা প্ৰথম দশকলৈকে এটি উজ্জ্বল স্ফোৰিত। বৰীশ্ৰদ্ধাৰ প্ৰভাৱ সম্পৰ্কে কথা ওলালেই আৰু অলপমান কথা কবৰ প্ৰয়োজন হয়। বৰীশ্ৰদ্ধাৰ প্ৰভাৱ পৰাৰ কাৰণে কোনো কোনো সময়ত ববকাকতী কোনো কোনো সাহিত্যিক উপেক্ষা কৰিছিল আৰু তেখেতৰ প্ৰতিভাক অৱহেলাও কৰিছিল। শেৱালি কৰিয়ে কিন্তু তাৰ বাবে গৌৰৱৰ বোধ কৰিছিল। "ভাৰতবৰ্ষৰ শ্ৰেষ্ঠ কৰিগনে কৱিক প্ৰভাৱাধিত কৰাটো একো বেয়া কথা নহয়।"

ইয়াৰপৰাই অসমীয়া সাহিত্যৰ সৌষ্ঠৱ বৃদ্ধি হ'ল। বিশেষতঃ সমসাময়িক ভাৱেই এই বিখ-কবি জন্মৰ 'ভাৱাৰ্শৰণে আনাৰ অসমীয়া সাহিত্য বহুত আগুৱাই গ'ল। ইয়াৰ বাবে প্ৰধানকৈ আৰু প্ৰথমেই ববকাকতীৰ ওপৰত হৈ অসমীয়া সাহিত্য জৰী, ভাৱ, ভাষা আৰু বিশেষকৈ ছন্দেৰে ববকাকতীয়ে অসমীয়া সাহিত্যত এক অতুলনীয় স্থান দখল কৰি আছে। তেখেতৰ দ্বন্দ্বই কেইবাজনো ক্ৰুতী অসমীয়া সাহিত্যিকক প্ৰেৰণা যোগাইছে।

অসমীয়া সাহিত্যত সমালোচকৰ সংখ্যা তেনেই নগণ্য। সমালোচক হিচাপে আগবাঢ়িব পৰা জনতাও ববকাকতীৰ যথেষ্ট আছিল। কিন্তু এই ক্ষেত্ৰত ববকাকতী বিশেষভাৱে আগবাঢ়ি নগ'ল। তেখেতৰ কলেজীয়া জীৱনতে প্ৰকাশ হোৱা হাতৰ আঙুলিৰ মূৰত লেখিব পৰা যি কেইটা সমালোচনামূলক প্ৰবন্ধ আৰু আন দাৰ্শনিক প্ৰবন্ধ আছে, সেইবোৰে ববকাকতীৰ সমালোচনাৰ দক্ষতা ভালকৈয়ে প্ৰতিপন্ন কৰে। আধুনিক বা বাস্তৱবাদী সাহিত্যৰ বিষয়ে ববকাকতীৰ যুক্তিসঙ্গত অভিমত আছে আৰু সেই-বিলাকৰ কিছুমান ইতিমধ্যে প্ৰকাশো হৈছে। কবি হিচাপেও তেখেতে 'চহস্ৰাৰ'ত সৱিধিগৈ 'নতুন কবিতা', 'বন্ধ কত' 'বন্ধ যত' 'কবিৰ চন্দ্ৰ' আদি কৰিতাত ইয়াৰ সমুচিত উত্তৰ দান কৰিছে।

আনি আগতে হৈ আহিছে, বৰীশ্ৰদ্ধাৰে মধ্যযুগৰ বৈৰাগ্যৰ ভাৱৰ বৈপ্লৱিক পৰিবৰ্তন আনিলে। ববকাকতীৰ কথাৰেই কোৱা যাবক। "বৰীশ্ৰদ্ধাৰ মানৱীয় প্ৰেম আৰু ঐশ্বৰিক প্ৰেমৰ এটা সুনিৰ্দ্ধিষ্ট সীমাবোধ নাই। বৰীশ্ৰদ্ধাৰে বৈষ্ণৱ কবিৰ দৰে এটা প্ৰাপ্তত্ব লৈ ঐশ্বৰ প্ৰেম, কৃষ্ণ প্ৰেম আৰম্ভ কৰা নাই। বৰীশ্ৰদ্ধাৰে আৰম্ভ কৰিছে মায়াহৰ জীৱন মায়াহৰ প্ৰেমেৰেই, প্ৰকৃতিৰ সৌন্দৰ্য, প্ৰকৃতিৰ প্ৰেম আৰু মায়াহৰ জীৱনৰ ভিতৰেইয়েই বৰীশ্ৰদ্ধাৰ কাব্যত

চলিতে অশ্রুপ্তৰ শ্ৰাবণিৰ সন্ধান এটা।" বৰকাকতীৰ কৱিতাৰ ধাৰাতো এই কথাই খাটে। মানৱীয় শ্ৰেণী আৰু শ্ৰুতিৰ সৌন্দৰ্যই আমাৰ কৱিক অশ্ৰুপ্তৰ শ্ৰাবণিৰ সন্ধানত বাটল কৰিছিল। মুঠতে শেৱালি কৱিৰ কাবিক ভাৱৰ বোমাঞ্চকৰ দিশটোও ধুনীয়া। তেখেতক কাবিক শ্ৰেণীৰ কথা সোধোতে এদিন হাঁহি মাৰি কৈছিল—“ম’ সেইবোৰ বোমাঞ্চকৰ কথা, এতিয়া সেইবোৰ কি কম?” এই বুলি চন্দ্ৰহাৰৰ কৱিতা এটি পঢ়ি শুনাৰে—

“মোৰ কৱিতা নহয় ধুনীয়া যিমান
ধুনীয়া যিমান হে প্ৰিয় তোমাৰ
নবীন নৱনী নিন্দিত কৰি
উঠিল, উঠে সি ৰূপৰ কায়া।

যৌৱন জল কৰি টলমল

ধৰাতে সাৱটি আনন্দ আপুনি
অঙ্গ পৰশত

লাজ পাই যেন

আতৰি যোৱা (কৱিপ্ৰিয়াৰ সৌন্দৰ্য্য)

শেৱালিৰ চুই এটা কৱিতাত এই বোমাঞ্চক

ইঙ্গিত দিছে—

নাছিল ধুমুহা নাছিল বতাহ
আছিল খিৰ
তেতিয়া জীৱন যুৱণ মধুৰ
বায়ুত ধীৰ।

এনেতেই তুমি উদিলিয়ে হাঁহি
কৰপৰা যেন বতাহত ভাৰি
কৰপৰা কিয় নজনা কৈ
গালাই গান?

তেতিয়া কৈশোৰ প্ৰশান্ত সাগৰ

জোৱাৰ নউ

এনেতে তুমি

আহি অকস্মাত

তুলিলা টট। (তেতিয়া)—এই টোৰ

প্ৰতিক্ৰিয়াও কৱিৰ অন্তৰত গভীৰ আৰু এই টোৱেই যেন কৱিৰ স্মৃতি-সঁফুৰাত সঞ্চিত বাহিছিল—সৰল আৰু গৰল উভয়কে। সেয়েই আমি পাৰ্থিৱ জীৱন কৱিক দেখিছিলোঁ। হঠাৎ পাৰ্থিৱ বিচ্ছেদ-জ্বালাত মুহূৰ্ত্তমান, আনহাতেদি কৱিৰ স্মৃতি-সঁফুৰাত সঞ্চিত এটি সোণৰ সপোনত হঠাতেই আনন্দাপ্ত; এই বিচ্ছেদেই কৱিক বহল বিখল লৈ গ’ল। এই প্ৰেম আৰু সৌন্দৰ্য্য-তৃষ্ণাই তেখেতক সৰ্বৰূপৰ প্ৰেম সৌন্দৰ্য্য বা চিৰ-সুন্দৰৰ সন্ধানত ব্যাকুল কৰালে। বদোস্তৰ ‘সৰ্বঃ খণ্ডিনঃ ব্ৰহ্ম’ তত্ত্বই কৱিৰ প্ৰেমাৰ বাজাৰ ডুমুকি মাৰি অশ্ৰুপ্তা-শ্ৰাবণিৰ সন্ধান দিলেহি। নোপোৱাৰ বেদনাত মুমূৰ্ছ হৈ এখেদে দোখোজ কৰি হাতত লাঠিভাল লৈ আগুৱাই গৈ থকা কৱিৰ মূৰ্ত্ত আকৌ হঠাতে হাঁহিৰ বেঙনি এটা দেখি আমি হয়তো আচৰিত হৈছিলোঁ, কিন্তু কৱিয়ে ইয়াতো তেতিয়া ভাবিছিল—

“এতিয়া নাই আকাৰ তোমাৰ

সৰ্ব বিয়পি গলা

স্বৰূপতে এতিয়া তোমাৰ

পিছাম ডিঙিৰ মালা।”

সউ নীলিমাৰ মাধুৰী মুখত

এতিয়া তোমাৰ পাম দৰিখন

মধু বসন্তৰ যুৱল হিলোলা

পৰিৰ তোমাৰ প্ৰিয় পৰশন।

সৰ্ব ৰূপতে এতিয়া তোমাৰ

পিছাম ডিঙিৰ মালা,

কত ৰূপে তুমি চিৰবহু

খেলিৰ খুছিছা খেলা।

(সৰ্বৰূপত) (১১১)

সঙ্গীত চৰ্চ্চাৰ নামত আত্মপ্ৰকাশৰ ফুলগাৰি

কোবোৱা ভাল নেপায় যদিও বৰকাকতীয়ে সঙ্গীত চৰ্চ্চা

পাইছিল আৰু বহুত কৱিতা গীত কৰি গাথৰ কাৰণে বচনা কৰিছিল। বৰকাকতীৰ জীৱনৰ আন এটা বহুতময় দিশ হল যে তেখেতে কটকটীয়া বিধিৱদ্ধতাৰ শুল্লিত জীৱন ভাল নেপাইছিল। সেইদৰেই তেখেতে বৈয়য়িক জীৱনৰ লাভ শোকাচানৰ কড়া গড়া, কাৰু তিলৰ হিচাপী লোকো নাছিল। কটন কলজৰ কটকটীয়া শাসনেই তেখেতক কলিকতালৈ যাবলৈ বাধ্য কৰাইছিল বুলি তেখেতে লেখিছে। কলিকতাত মিনাৰী থিয়েটাৰত হোৱা থিয়েটাৰ আৰু চিনেমা চাবলৈ তেখেতে পঢ়াকো উপেক্ষা কৰি সততেই গৈছিল। বৈয়য়িক জীৱনতো তেখেতে কোনো দিনেই শুল্লিত নহল আৰু এইদৰে শুল্লিত নোহোৱাকৈয়ে তেখেতে মুক্তি লাভ কৰিলে। শেৱালিত সন্নিৱিষ্ট ‘কিয়’ কৱিতাত তেখেতৰ জীৱনৰ এই দিশটোৰ কৈফিয়ৎ দি থৈ গৈছে। ইংৰাজ কৱি ডেভিডৰ নিচিনাকৈয়ে তেখেতে কৰ্মৰদ্বাৰাই জীৱনক আচ্ছন্ন কৰি ৰখা ভাল নেপাইছিল। অৱশ্যে ইংৰাজ কৱিতক তেখেতৰ ভাৱ বেচি তথ্য-গধুৰ। ডক্টৰ কাকতীয়েও “আলাচনী”ত প্ৰকাশ হোৱা এই ‘কিয়’ নামৰ কৱিতাটো প্ৰশংসা কৰি বৰকাকতীক সন্তোষ জনাইছিল।

‘কিয়’ কৱিতাত তেখেতে লেখিছে—

যদি কামেই মোৰ কেৱল কৰ্ম

কামেই মোৰ কেৱল ধৰ্ম

কামেই ধৰাৰ প্ৰাণ,

কিয় তেন্তে জগত জুৰি

বাজে ইমান গান? (কিয়)

আজি শেৱালি।কৱি আমাৰ মাজত নাই, কিন্তু অসমৰ সাহিত্য-কামনাত শেৱালিৰ সৌভৱ বিয়পি আছে। বৈয়য়িক জীৱনৰ কথা কব নোৱাৰোঁ, কিন্তু শেৱালি কৱিৰ সাহিত্যিক জীৱনে পৰিপূৰ্ণতা লাভ কৰি বিজয়ৰ গৌৰৱ-মুকুট পৰিধান কৰি যুত্বাক

উপেক্ষা কৰি বিশ্ব-সৌন্দৰ্য্যত বিলীন হৈ গ’ল। তেখেতৰ চিন্তাৰ ধাৰা, সাহিত্য চৰ্চ্চাৰ গতি আৰু জীৱনৰ আদৰ্শ আৰু নীতিয়ে বাট-সলনি কোনো দিনেই নকৰিলে। তেখেতৰ জীৱন আৰু কাব্য যেন একেভাল সৰল ৰেখা। ৰবীন্দ্ৰনাথৰ কাব্য সম্পৰ্কে তেখেতে কোৱাৰ দৰে আমিও কব পাৰোঁ যে তেখেতৰ জীৱন আৰু কাব্যৰ আছিল “একেটা গতি, একেটা ক্ৰিয়া আৰু একেটা পৰিণতি”।

অসমীয়া লিপি প্ৰশ্ৰুই অসমীয়া সাহিত্যিকসকলৰ মাজত খেপেট বিস্তাৰত সূচনা কৰিছিল। এই বিষয়ে বৰকাকতীয়ে তেখেতৰ নিম্নস্থ হৃদয়ৰ মত দাঙি ধৰিছিল। তেখেতৰ মত ভাৱতৰ বিখ্যাত ভাষাবিদ পণ্ডিত ডক্টৰ জীহুনীতিকুমাৰ চট্টোপাধ্যায়েও সমৰ্থন কৰিছিল। বৰকাকতীৰ মতে ভাষাৰ বিকাশ ৰীতি আৰু নিম্নস্থ বৈশিষ্ট্যৰ লগত লিপিৰ ঘনিষ্ঠ সম্পৰ্ক। এই সম্বন্ধ স্বাভাৱিক। এটা ভাষাক অইন এটা ভাষাৰ লিপি জ্বালি দিয়াটো স্বাভাৱিক কথা। ই ভাষাটোৰ নিম্নস্থ বৈশিষ্ট্য আৰু বিকাশ-ৰীতিৰ হানি কৰিব। তদুপৰি বৰকাকতীয়ে কয় যে অসমীয়া লিপিৰ লগত বঙালী লিপিৰ সাদৃশ্য থাকিলেও তাৰ বাবে অসম শব্দিত হোৱাৰ কাৰণ নাই, কাৰণ এই লিপি আৰু ভাষাৰ ক্ৰমবিকাশৰ ধাৰাটো প্ৰথমতে অসমীয়া, তাৰ পাচতহে বঙালী।

বৰকাকতীৰ বচনগণ্য

বৰকাকতীৰ কাবিক প্ৰতিভা আৰু গভীৰ অধ্যয়ন-পুঠ মনৰপৰা ৰূপ লোৱা প্ৰথমমূহ হল—(১) আলাপ

(২) শেৱালি (৩) চন্দ্ৰহাৰ (৪) মলাৰ (৫) মইনা

পাৰিজাত (৬) হিন্দু স্বৰাজ (৭) শব্দৰ সৌৱৰণি

(৮) উপনিষদৰ সৌন্দৰ্য্য (৯) অলকা (১০) স্তৱা

(১১) গাভী সাক্ষাত আৰু আন আন প্ৰবন্ধ (১২)

বোলৰ পোহৰ (১৩) তৰ্পন (১৪) সাহিত্য (১৫)

Our Script Question (১৩) পুথি-ভাৰাল (১৭) বাজ্ঞৈনতিক আলোচনাব প্রবন্ধবাজি (১৮) শকুন্তলা (১৯) মাৰ্কেট অব ভেনিচৰ অসম্পূৰ্ণ ভাঙনি (২০) চৰাই চিৰিকতিৰ বিবাহ পদ্ধতি। এইবিলাকৰ বাহিৰেও তেখেতৰ বিভিন্ন সমালোচনামূলক আৰু গভীৰ তথ্যপূৰ্ণ প্রবন্ধ পাতি বিভিন্ন আলোচনীত

শব্দ-শক্তি

শ্রীঅনীনন্দ চন্দ্র বৰা

শব্দ ভাষাৰ সম্পদ। শব্দৰ আধাৰতেই আমি কোনো ভাষাৰ সাহিত্য বুজিব পাৰোঁ আৰু বস লব পাৰোঁ। সাৰ্থক শব্দৰ সমৃদ্ধি সখিলননৰদ্বাৰা বাক্য বচিত হয় আৰু বাক্যই আমাৰ দৃশ্যমহত্বিত্তিৰ অভিব্যক্তিৰ হুৱাৰ মুকলি কৰি দিয়ে। গতিকে শব্দকেই ভাষাভিব্যক্তিৰ একমাত্র সাধন বুলিব পাৰি। লেখক অথবা বক্তাৰ শব্দকোষ আৰম্ভ উপস্থানৰ বাহু-বস্ত্ৰকৈয়ে ক্রিয়াশীল; ই মুহূৰ্ততে পাথৰক নমৰ দৰে গলাব পাৰে, পানীক পাথৰত পৰিণত কৰিব পাৰে, দহাক নিৰ্দ্দয়তাত, নিৰ্দ্দয়তাক দহাত পৰিবৰ্ত্তিত কৰিব পাৰে, কৰ্ম্মণ্যক অকৰ্ম্মণ্য, অকৰ্ম্মণ্যক কৰ্ম্মণ্যত ৰূপান্তৰিত কৰিব পাৰে। সভ্যতাৰ ফেঁচুজালিবেশৰা আজিলৈকে মাহুহে যি জ্ঞান আৰু অভিজ্ঞতা লাভ কৰি আহিছে, সেই সকলোৰে মূলত শব্দৰেই এক অক্লান্ত বহুযবা নিহিত হৈ আছে। শব্দ লেখকৰ শক্তি, বাক্যৰণৰ প্ৰাণ, ভাষাৰিজ্ঞানৰ নিধি আৰু ভাষাৰ ক্ৰমিক বিকাশৰ ৰূপবেশ। কোনো ভাষাৰ গাভীৰ্গ আৰু লঘুহৰ সন্ধান সেই ভাষাৰ শব্দাৱলীৰ অৱলোকননৰদ্বাৰা পাব পাৰি। যি কোনো সমাজ অথবা ৰাষ্ট্ৰৰ ইতিহাসাদিৰ বিষয়ে

সিঁচৰিত হৈ আছে। আজি ভালেদিনৰ আগবপনা বৰকাকতীগেৱে অসমীয়া বচনশৈলী আৰু বিশেষতঃ বাজ্ঞৈনতিক কাৰ্য্য-কলাপ আৰু চিন্তাধাৰাক কেন্দ্ৰ কৰি এলানি বাজ্ঞ আৰু হাস্যবস ভ্ৰুতিত প্ৰবন্ধ বিভিন্ন বাতৰি-কাকত আৰু আলোচনীত প্ৰকাশ কৰিছিল।

জানিবলৈ হলে সেই সমাজ বা ৰাষ্ট্ৰৰ ভাষাৰ জ্ঞানৰ আৱশ্যক আৰু ভাষাৰ জ্ঞান তেতিয়ালৈকে অসম্পূৰ্ণ যেতিয়ালৈকে সেই ভাষাত প্ৰযুক্ত শব্দৰ পূৰ্ণ জ্ঞান নহয়। শব্দৰ পূৰ্ণ জ্ঞান অৰ্জনৰ কাৰণে শব্দ-শক্তিৰ তাৎপৰ্য্য উপলব্ধি কৰাটো প্ৰয়োজনীয়য়েই নহয়, অপৰিহাৰ্য্যও।

শব্দ-শক্তিৰ তাৎপৰ্য্য উন্মাতন কৰিবলৈ যোৱাৰ আগতে আমি চাৰ্ভ—শব্দ কি? মহাভাষ্যকাৰ পাণ্ডুলিৰ মতে প্ৰাতীত পাৰ্থক্য ধৰিয়েই শব্দ অৰ্থাৎ লোকত বাৱদন্ত পদৰ অৰ্থৰ বোধক বৰ্ণাঙ্ক ধৰিয়েই শব্দ। সাধাৰণতে ধৰিয়েই শব্দ বোলা হয়, কিন্তু ভাষাত নিৰ্ব্বৰ্ক ধৰিয়ে কোনো মুলাই নাই। গতিকে সাৰ্থক ধৰিয়েই শব্দ বুলিব লাগিব।

নিজৰ মনোভাৱ আনৰ আগত নিয়াৰিক প্ৰকাশ কৰিবলৈ আৰু আনৰ মনোভাৱ সমাকৰণে উপলব্ধি কৰিবলৈ ভাষা আমাৰ একমাত্র অৱলম্বন। মনোভাৱ যথাযথ ভাৱে প্ৰকাশ কৰিবলৈ শব্দৰ আৱশ্যক। শব্দসমূহৰবৰাই বাক্য হয় আৰু বাক্যবৰাই আমাৰ মনোগত ভাৱ পূৰ্ণৰূপে বাস্তৱ কৰিব পৰা যায়। গতিকে এইটো স্বতঃসিদ্ধ যে যেনে ভাৱে আমি মনোভাৱ

প্ৰকট কৰিব খোজোঁ, তদনুৰূপ শব্দৰ যোজন্য কৰাও আৱশ্যক। প্ৰত্যেক বক্তা বা লেখকে এইটো লক্ষ্য ৰখা উচিত—শব্দাৱলীৰ প্ৰয়োগ ঠিক ঠিক অৰ্থত হৈছে নে নাই, কিয়নো কেতিয়াবা এটি মাত্র শব্দৰ অধুৰিত প্ৰয়োগৰদ্বাৰা বোধ অনৰ্থ হোৱা দেখা গৈছে। শব্দৰ সঠিক প্ৰয়োগ নহলে বক্তা বা লেখকে প্ৰকট কৰিব খোজা মনোভাৱ কেতিয়াও বক্তা নহয়। এই নিয়ম লৌকিক আৰু বৈদিক দুয়ো বৰ্ণৰ শব্দৰ ক্ষেত্ৰতে প্ৰযোজ্য। কিয়নো 'ইন্দ্ৰশক্ত' ৰ উচ্চাৰণত স্বৰ-মাত্রাৰ? ক্ৰটি হৈ যোৱাত বৃত্তান্তৰে যি কুফল ভুগিব লগীয়া হ'ল, সি ইতিহাস-প্ৰসিদ্ধ কথা। বাক্যৰণৰ সাৰ্থকতাত ইয়াতেই যে আমি বাত কেৱল চুই শব্দৰপৰা আঁতৰিয়েই নেথাকোঁ, নিৰ্দ্দেয় শব্দৰো যথাস্থানত, উচিত স্থানত উপযোগ কৰিবলৈ শিকোঁ।

কিন্তু সবহতাগ বক্তা বা লেখকে এই অত্যৱ-হীনীয় কথাটোৰ প্ৰতি লক্ষ্য নাই। শব্দাৱলীৰ প্ৰয়োগ ঠিকমতে হৈছে নে নাই, নিজৰ মনোভাৱ আৰু বিচাৰ পাঠক বা শ্ৰোতাৰ ছন্দঃস্থম কৰোৱাত সি প্ৰিয়ানন্দৰ সফল হৈছে, এই বিষয়ে নিচেই কমসংখ্যক লোকেহে চিন্তা কৰে। মনোবেগৰ ত্যাগত আমি প্ৰায়ে নিজৰ ভাষাৰ ওপৰত নিয়ন্ত্ৰণ ৰাখিব নোৱাৰোঁ; পৰিণাম এয়ে হয় যে শ্ৰোতাৰই কেতিয়াবা বক্তাৰ উদ্দেশ্য সঠিক ধাৰণা কৰিব নোৱাৰি অল্প কোনো ধাৰণা কৰি লয়। এই অনৰ্থৰপৰা হাত সাৰি থাকিবলৈ হলে ভাবি শুনি শব্দৰ প্ৰয়োগ কৰা উচিত— কোন শব্দ কত উপযুক্ত, কত অধুপযুক্ত, তালৈ সম্পূৰ্ণ লক্ষ্য ৰাখিব লাগে।

মাহুহে যি ক্ষেত্ৰতেই পদাৰ্পন নকৰক, মাহুহৰ বাস্তবৰ মূল্যান্ধন ভাৱাৰ ওপৰত নিৰ্ভৰশীল। গতিকে ই ভাষাই গ্ৰহণ কৰা নহকক, তাৰ ওপৰত পূৰ্ণ অধিকাৰ থকা আৱশ্যক। সফল বক্তা বা লেখক

সকলৰ ভাষালৈ লক্ষ্য কৰিলে দেখা যায় যে তাৰ এক এক শব্দ পৰম সাৰ্থক আৰু মূল্যান্ধন। কিয়নো সি ঠিক ঠিক অৰ্থৰ জ্ঞাতক। এনে শব্দক যদি যথাস্থানত বাৱহাৰ কৰা নহয় বা ওলট-পালট কৰি পেলোৱা হয়, তেন্তে সি ভাষাৰ সৌন্দৰ্য্য হানি নকৰাকৈ নেথাকে।

শব্দৰ সঠিক প্ৰয়োগ জানিবলৈ হলে শব্দৰ স্বতন্ত্ৰ শক্তিৰ লগত পৰিচিত হোৱা আৱশ্যক। অৰ্থৰ পৃষ্টিৰপৰা শব্দ বাচক, লাঞ্ছনক আৰু বাজ্ঞক তিনি প্ৰকাৰ সেই ক্ৰমতেই শব্দৰ তিনি প্ৰকাৰ শক্তি আমি পাইটো—অভিধা, লক্ষণা আৰু বাজ্ঞনা। শব্দৰ অভিধা শক্তিয়ে তাৰ মুখ্যাৰ্থ বা সাংকেতিক (১) অৰ্থক সূচায়। যেনে মাহুহ শব্দৰ মুখ্যাৰ্থ এক বিশেষ জীৱ। 'অবণ্যত মাহুহ এজন দেবি মোৰ মুখলৈ পানী আহিল' বাক্যত মাহুহ শব্দই নিজৰ অভিধা শক্তি বহন কৰিছে। শব্দ নিজৰ মুখ্যাৰ্থতেই সীমিত নাথাকে।

সি প্ৰয়োজন্য বা প্ৰসঙ্গভেদে আৰু কোনো অৰ্থৰ বোধ কৰাব পাৰে। এই অতিবিক্ত অৰ্থ কেতিয়াবা মুখ্যাৰ্থৰ লগত সখ্যকিত, কেতিয়াবা মুখ্যাৰ্থৰপৰা ভিন্ন হয়। যেতিয়া শব্দাৰ্থই মুখ্যাৰ্থক বোধ কৰে আৰু তাৰ লগত কোনো প্ৰকাৰে সখ্যকিত হয়, তেখেতাক লক্ষণা শক্তি (২) বোলা হয়। কিন্তু যেতিয়া মুখ্যাৰ্থৰ লগত সেই অৰ্থৰ কোনো সখ্যক নেথাকে, সি বাজ্ঞনা শক্তি নাম পায়। উদাহৰণ স্বৰূপে 'মাহুহ শব্দ উভয় প্ৰকাৰ শক্তিৰ উদাহৰণত আহিব পাৰে। যেতিয়া আমি কওঁ, 'মোৰ মাহুহটো বাহিৰত থিয় হৈ আছে'; তেতিয়া ইয়াত মাহুহ শব্দ নিজৰ সাংকেতিক (১) অৰ্থতকৈ আগত, ইয়াৰ তাৎপৰ্য্য ভূতা। ভূতাও মাহুহেই, ইয়াৰ মুখ্যাৰ্থৰ লগত সখ্যক আছে। গতিকে ই লক্ষণা শক্তিৰ উদাহৰণ। কিন্তু যেতিয়া আমি কওঁ 'ভুমি মাহুহ নহয়' তেতিয়া ইয়াৰ অৰ্থ এইটো নহয় যে ভুমি মাহুহ নামৰ জীৱ নোহোৱা, —তেমাত মানবো-

সাহিত্যের লক্ষণ

শ্রীমান্ত প্রবল উপাখ্যায়

(পূর্বাছবর্তী)

আচার্য্য আনন্দবর্দনে এই কাণ্ডে ধ্বনিক্কেই সাহিত্যের অপরিহার্য্য উপাদান বুলি কৈছে। ধ্বনি বিহীন নিবন্ধক তেওঁ কাব্য-মর্ধ্যাণাত প্রতিষ্ঠিত করিবলৈ পৰাওয়্য। তেওঁ ইয়াকে কাব্যের অন্তর্করণ-রূপে বর্ণনা করিছে,—

‘বাস্তাস্বার্থস্ত প্রাণস্তে ধ্বনি সজ্জিতকাব্য প্রকারঃ গুণ ভাবে তু গুণীভূতবাস্তব্য। ততোহনন্ত বস-ভারানিত্যংপর্যায়হিস্তঃ ব্যঙ্গ্যার্থ বিশেষ প্রকাশ শক্তিশৃঙ্খল চ কাব্যং কেবল-বাচ্য-বাচক বৈচিত্র্যমাত্রা অয়েন উপনিবন্ধমালেশ্যপ্রাণ্য যদা ভাসতেতচ্চিত্রম্। ন চনুশ্চয় কাব্যম্। কাব্যাত্মকাবেহসৌ।’

(ধ্বন্যালোক ৩৪১-৪২)

যি কাব্যত ব্যাচ্যর্থক ব্যাখ্যার্থই প্রধান সেয়ে ‘ধ্বনিকাব্য’ আক সেয়ে উত্তমকাব্য। যি কাব্যত ব্যাখ্যার্থ ব্যাচ্যর্থক সৌণ, অর্থাৎ য’ত ব্যাখ্যার্থক ব্যাচ্যর্থক চমৎকারিতা বেচি, তাকেই গুণীভূত কাব্যকাব্য বোলা হয়; সেয়ে মহাম শ্রেণীর কাব্য। আকো, যি নিবন্ধ বস, ভাব প্রভৃতির লগত সম্পর্কহীন, বাজ্য প্রকাশ শক্তি য’ত নাই আক কেবলমাত্র শব্দালঙ্কার, অর্থালঙ্কার প্রভৃতি বৈচিত্র্যক আশ্রয় করি রচিত হয়, সেই কাব্য প্রাণহীন ছবির মত প্রতিভাত হয়, সেয়ে চিত্রকাব্য তথা অধম শ্রেণীর কাব্য। অধিক কি, সেই কাব্যের সজ্জাই নিবন্ধক; সি কাব্যের অন্তর্করণ মাত্র।

ধ্বনিবাসীসকলে বস্তু-ধ্বনি, অলঙ্কার-ধ্বনি, আক বস-ধ্বনি এই তিনবিধ ধ্বনির কথা উল্লেখ করিছে,

আক বস-ধ্বনিক্কেই কাব্যের আত্মা বুলি নিরূপণ করিছে; সেই কথা আগতেই কৈ অহা হৈছে। তেওঁলোকের মতে বস-ধ্বনিক অপেক্ষা করিয়েই নানায় শব্দ, অর্থ আক শব্দার্থত সৌন্দর্য্য-সৃষ্টির কাব্যবন্দন শব্দালঙ্কার, অর্থালঙ্কার, গুণ, বীতি প্রভৃতির অস্তিত্ব। পদসজ্জটনাকর্ষ বীতিকে আশ্রয় করি মাথুয়া, প্রঙ্গ প্রভৃতি গুণের প্রতিষ্ঠা হয়—এই কথা আচার্য্য আনন্দ বর্দনে স্বীকার করা নাই। তেওঁর মতে কাব্যের অর্থ বস বা ধ্বনি গুণে তাকেই আশ্রয় করি বিজ্ঞান থাকে। শৌর্য্য, বীর্য্য, সৌন্দর্য্য আদি গুণবোব যিদে প্রকৃতপক্ষে দেহের ধর্ম নয়, সেইবোব যিদে আত্মার অস্তিত্ব অরলখন করি দেহের মাজেদি প্রকাশ পায় অন্যত্বভূত জ্ঞানদেহত সেইবোবের কোনো রূপ প্রকাশ নপায়, সাহিত্যতে সেইদেবে গুণবোব অঙ্গী বস আশ্রয় করি পদসজ্জটনার মাজেবে প্রকাশ পায় সেইদেবে অলঙ্কারেও শব্দ আক অর্থক আশ্রয় করি বিজ্ঞান থাকিলেও প্রকৃতপক্ষে সি আত্মবাসবেই উৎকর্ষ সাধন করে। আকো, অলঙ্কারবসুহ বসোপযোগী বা বসোচিত রূপে প্রযুক্ত হলে, তেতিয়াই সি কাব্য শোভা সম্পাদনত সক্ষম হয়, অস্থখাই নয়। ‘ক’ কেতিয়াও কাব্যের অলঙ্কার হব নোরাবে। ‘অলঙ্কার’ হৈছে কাব্যের বাহ্যিক উপকরণ, কিন্তু ‘বস’ কাব্যের আত্মরূপ; আক সেই বস একমাত্র বাজ্ঞান-শক্তি সহায়তহে আবাদনযোগ্য হয়; এয়ে ধ্বনিবাসী সকলের সিদ্ধান্ত।

ধ্বনিবাসীসকলের মতে গুণ, অলঙ্কার, বিভা

সাহিত্যের লক্ষণ

৩৩

অনুভূত প্রভৃতিব দ্বারা সৌন্দর্য্যসম্পন্ন শব্দ আক অর্থের সঙ্গিনত পঠিত শবীবের ধ্বনিকরূপ আত্মা থাকিলে তেতিয়াই সি শব্দার্থময় শবীবের (নিবন্ধ-বস) কাব্য-পদবী লাভ করিব পাৰে। বস্তু, কবি আদি বাচ্য অর্থ দেশ-কাল-পাত্র ইত্যাদির ঐতিহ্য অনুসারে শব্দসজ্জটনা নিয়ন্ত্রিত হোলা উচিত।

বসের মাজত যি অহুতি বা সামঞ্জস্যবিহীন সি বসের পরিপন্থী। এতেকে সি অগ্রাহ্য। সেই কাণ্ডে ঐতিহ্য বস্তু বস বাজ্ঞান বা বসান্তিব্যক্তির পক্ষে অপরিহার্য্য বুলি জ্ঞানিব লাগিব। আচার্য্য আনন্দ— বর্দনে তেওঁর ধ্বন্যালোক গ্রন্থত কৈছে,—

‘অনৌচিত্যায় যতে নাত্তদবসভঙ্গ্য কাব্যম্।

প্রসিদ্ধৌচিত্যে বহুস্ত বসস্তোপনিষৎ পো।’

[তৃতীয় উদ্যোত]

অনৌচিত্য বাতীত বসভঙ্গ্যর অস্ত কোনো কাব্যে নাই। প্রসিদ্ধ ঐতিহ্য অনুযায়ী বসনাই ব্যঙ্গ্য বসের স্ত্রেষ্ঠ বা গুণ তত্ত্ব। আনন্দবর্দনে ধ্বন্যালোকের তৃতীয় উদ্যোতত এই ঐতিহ্যে সত্বকে বিশদ আলোচনা করিছে। আনন্দবর্দনের পরবর্তী খৃষ্টীয় একাদশ দশক শতিকাৰ আলঙ্কারিক আচার্য্য ক্ষেত্রের যি জ্ঞানে মতে ‘ঐতিহ্য’কে বসের প্রাণস্বরূপে নির্দেশ করিছে। তেওঁ ঐতিহ্যের লক্ষণ দিবলৈ গৈ কৈছে,—

‘উচিত্যে প্রান্তবচ্যায়্যায়্য সদৃশ্য কিল যত যৎ।

উচিতস্ত চ যো ভারস্বলৌচিত্যায়্য প্রচক্ষতে।’

(ঐতিহ্য বিচার চর্চা—৭)

অর্থাৎ করিব বর্ণনায় বিষয়, দেশ, কাল প্রভৃতি যি যাব উপযোগী তাকে ‘উচিত’ বুলি কোরা হয়। আক উচিতের ভাব হৈছে ঐতিহ্য। ঐতিহ্যবোধ সৌন্দর্য্যবোধের পক্ষে অপরিহার্য্য। ঐতিহ্যের হানি হলে সৌন্দর্য্যের হানি স্বাভাবিকতই হয়। চিত্রকর বস্তুপূর্ণ তুলিকাত যথায়ক বস্তু সমাবেশত: যি দবে চিত্রের সামগ্রিক সৌন্দর্য্য পরিষ্কৃত হয়, সাহিত্যতে

সেইদেবে বিভার, অনুভূত আদির যথোচিত প্রয়োগত সি সদৃশ্যরূপে বসান্তিব্যক্তির কারণ হৈ থাকে। তথাপি কিছুমান নির্দিষ্ট ঐতিহ্যবোধে সৌন্দর্য্যবোধক একান্ত ভারে নিয়মিত করি বাধিব পাৰেনে নোরাবে সেই কথা স্বীসমাজের বিচার।

এই ঐতিহ্যবিচার প্রসঙ্গত ‘স’ শিরঃ ভ্রমবসম্’ আক ‘Truth is beauty’ কথাটির মনস্ত জাগে। যি সুন্দর, সেয়ে প্রকৃততে সুন্দর হব পাৰে। য’ত সত্যতা নাই, তাত সৌন্দর্য্যের যথার্থ প্রতিষ্ঠাও নাই।

যিয়েই নহওক লাগে, এতিয়া কথা হৈছে যে, ধ্বনিবাসীসকলে যি ব্যাচ্যর্থক কাব্যের লৌকিক আক ব্যঙ্গ্য বসক তাব ব্যাচ্যর্থক বিষয়রূপে বর্ণনা করিছে, সেই লৌকিক আকোঁ আক লৌকিক ব্যঙ্গ্যর্থক মাজত কোনো সত্বক আছে নে নাই? আচার্য্য আনন্দবর্দনে ‘সুন্দর্যয় চরয়স্কান্দি শব্দার্থ—ময়দেবে কাব্যম্’ (১৪)— এই কাব্যলক্ষণত যি অর্থের কথা কৈছে তাবদ্বারা তেওঁ জানে কেবল ব্যঙ্গ্যার্থ বা ব্যাচ্যর্থকে বুঝাইছে? অথবা সেই দুয়োটার মাজত কোনো কিবা সত্বক আছে? এই প্রশ্নের সংশয় নিবারণের কাণ্ডে আনন্দ বর্দনে দেখুইইছে যে ব্যাচ্যর্থ আক ব্যাঙ্গ্যর্থের মাজত এক বনিষ্ট সত্বক আছে। বস একমাত্র ব্যঙ্গ্য হলেও ব্যাচ্যর্থক অবলখন কবিও সেই বসের বাজ্ঞান হইবে। ব্যাচ্যর্থই হৈছে বাজ্ঞান বী উৎস। পদর অর্থের সহায়তে নিজের ব্যাচ্যর্থ বোধ জন্মে, সেইদেবে ব্যাচ্যর্থের সহায়তে ব্যাঙ্গ্যর্থ ধ্বনিত হয়। আলোকার্য্যের গুণত পোহবেই একমাত্র লক্ষ্য হলেও সেই পোহবের বাবে যিদেব দীপশিখার প্রয়োজন, সেইদেবে সাহিত্যত ব্যাঙ্গ্যর্থই লক্ষ্য হলেও সেই ব্যাঙ্গ্যর্থ লাভের কাণ্ডে যথোচিত ব্যাচ্যর্থের প্রয়োজনীয়তা বিজ্ঞান। ব্যাচ্যর্থই হৈছে বস-বাজ্ঞানর নিমিত্ত বা উপায় স্বরূপ। আকো, ব্যাচ্যর্থবোধের সময়তে যিদেব পদর অর্থ চিত্রের সামগ্রিক সৌন্দর্য্য পরিষ্কৃত হয়, সাহিত্যতে

সভা বিশ্বত-চিত্ত তেতিয়া দেশ কালবিনিমুক্ত সৰ্ব সাধাৰণৰূপে প্ৰতিভাত সেই বিষয়ৰ আধাৰনত নিমজ্জিত হৈ থাকে। সেই সমজুৱাৰ ত্ৰিগুণাচিত্ৰত তেতিয়া বজ্জগৎ বা তমোগুণৰ অভিব্যক্তিৰ স্তম্ভ সৰ্বশুদ্ধ আবিৰ্ভাৱ হয় আৰু বিষয় মোহ'বিনিমুক্ত হোৱাৰ কাৰণে অন্তৰকণ একান্ত স্থিৰ আৰু স্বচ্ছ হয়। এই স্বচ্ছ অন্তৰে ভোক্তা আৰু ভোগ্যৰ ভেদবেশা অতিক্ৰমি যোৱাৰ কাৰণে অশুভ আনন্দ ৰূপতা লাভ কৰে। সাময়িকভাৱে তেওঁলোকৰ সেই লোকোত্তৰ আনন্দময় 'অহ' বোধ তেতিয়া সৰ্বজনীন সত্তাত উন্নীত আৰু সকলো দেশ আৰু সকলো কালৰ মাজত বিয়প পৰে। সেই কাৰণেই ভট্টনায়কে সৰুদয়ৰ এই বসৰ্ৱনাৰু ব্ৰহ্মাবাদতুল্য বুলি কৈছে। ভট্টনায়কে এই মৰণে বসৰ্ৱনাৰ উপযোগী উল্লিখিত 'অভিধা', 'ভাৱণা' বা 'সাধাৰণী-কৃতি' আৰু 'ভৌগীকৃতি'ৰূপ তিনিটা ব্যাপাৰ কল্পনা কৰিছে। তাৰ ভিতৰত ভৌগীকৃতি বা ভোজকৰ ব্যাপাৰটোৱেই প্ৰধান। সেই কাৰণেই ভট্টনায়কৰ এই মতবাদ 'ভুক্তিবাদ' ৰূপে সাহিত্যিক সমাজত সু-পৰিচিত।

ভবত গুনিৰ নাট্য শাস্ত্ৰৰ ভাড়া 'অভিনব ভাৱতা' আৰু 'ক্ষত্ৰলোক'ৰ টীকা 'লোচন' ৰচয়িতা আচাৰ্য্য অভিপ্ৰবেশত উক্ত মতবিলাক সমালোচনা কৰি প্ৰতিপাদন কৰিছে। ভেদ মনুষ্যৰ মনত সৃষ্টি বা স্ৰুপভাৱৰ শোক, হাস, বৰ্তি প্ৰভৃতি বিজ্ঞান থাকে; অলপভাৱ শাস্ত্ৰত এই বিলাক স্বামী ভাৱ বোলা থাকে। সাহিত্য পাঠ্য বা অভিনয় দৰ্শনৰ সময়ত বিভাৱ অমুভাৱ আৰু বাক্ত্যবি ভাৱৰ জ্ঞান হোৱাৰ বাবেই কাব্য বা নাট্যত বৰ্ণিত চৰিত্ৰবোৰৰ অন্তৰৰ স্থায়ী ভাৱ অভিব্যক্ত হয় আৰু সেই বিভাৱ, অমুভাৱ, বাক্ত্যবি ভাৱ আৰু বৰ্ণিত বা অভিনীত চৰিত্ৰত গত স্থায়ীভাৱে তেতিয়া পাঠক বা শ্ৰোতাৰ ওচৰত সৰ্বদেশকাল সাধাৰণ

বিশ্বজনীনৰূপে প্ৰতিভাত হয়। তেতিয়া সৰুদয় চিত্ত, স্বকৃতাৰে নিহিত বৰ্তি, শোক প্ৰভৃতি স্থায়ীভাৱে বিলাক সাময়িকভাৱে উদ্বুদ্ধ হয় আৰু কাব্য বা নাট্য বৰ্ণিত চৰিত্ৰগত স্থায়ী ভাৱবোৰৰ প্ৰতি চিত্ত একাগ্ৰভাৱে নিৰ্ৱিষ্ট হয়। সেই একাগ্ৰভাৱে স্বকৃতা চিত্তত সন্স্কাৰৰূপে স্ৰুপ বৰ্তি আদি জাগৰণৰ অৱস্থা স্বৰূপ অজ্ঞানতা দূৰীভূত হোৱাত চৈতন্যৰ আনন্দাৰূপ হয়। সৰুদয় সমজুৱাৰ ভাৱাৰিষ্ট চিত্তত চৈতন্য আনন্দাংশৰ এই প্ৰকাশেই হৈছে বস। সমজুৱাৰ সৰ্বগুণবিশিষ্ট স্বচ্ছ আৰু স্থিৰ চিত্তত বসদন আৰু চৈতন্যৰ প্ৰকাশ এই বাঞ্ছনাব্যাপাৰৰ সাহায্যেই সম্ভৱ হয়—এয়েই অভিনবগুণৰ মত।

সাহিত্য পাঠক, শ্ৰোতা বা অভিনয় দৰ্শক চিত্ততেই বসৰ অনুভূতি হয়। বসাহুভূতিকৰণ কাৰ্য আৰু বসৰ উপাদান বিভাৱ, অমুভাৱ, স্থায়ীভাৱ আৰু সন্স্কাৰিত্যবোৰৰ সৰুদয় সমজুৱাৰ চিত্তৰ আশ্ৰয় কৰিয়েই বিজ্ঞান থাকে। যি অধিকৰণত কাৰণ থাকে কাৰ্য্যও সেই অধিকৰণতে বিজ্ঞান থাকে, কাৰ্য্যকাৰণৰ এই সমানাদিকৰণ নীতিৰ এই ক্ষেত্ৰত ব্যতিক্ৰম হব নোৱাৰে। আমি দেখিছো—বিলাক আৰু অমুভাৱ বসাবাদৰ বাহ্য উপকৰণ আৰু স্থায়ী ভাৱ আৰু সন্স্কাৰি ভাৱ তাৰ অন্তৰ উপকৰণ। এতেকে সহজ দৃষ্টিত এই বাহ্য আৰু অন্তৰ উপকৰণ একেটা অধিকৰণতে কেনেকৈ সম্ভৱপৰ হ'ব পাৰে! এই সংশয় সমাধানৰ কাৰণে সৰুদয় অভিনয়গুণেই এই ক্ষেত্ৰত বাহ্য আৰু অন্তৰ উপকৰণৰ সমানাদিকাৰ স্থাপন কৰিবলৈ বিজ্ঞানবাদী বুদ্ধিসকলৰ পৰা অৱলম্বন কৰিছে। বিজ্ঞানবাদীসকলে কয়— 'যদন্তৰ্ৱেয়ং তদবহিঃসদৰ জাসতে' অৰ্থাৎ পৰিদৰ্শন জগতৰ কোনো বসৰেই বাহ্যসত্তা নাথাকে, পদাৰ্থসমূহ আমাৰ অন্তৰত জাত অস্বতন্ত থাকে আৰু সেই অস্ব জ্ঞানেই বাহ্য দেশ আৰু কালৰবাৰ্য পৰিষ্কৰি

বাহ্য পদাৰ্থৰ আকাৰ ধাৰণ কৰি আমাৰ সমুখত প্ৰতিভাসিত হয়। পদাৰ্থসমূহৰ বাহ্যসত্তা অন্তৰজ্ঞান ৰাষ্টৰ অজ্ঞ একো নহয়। অমুভূতপাৰে সাহিত্যপাঠ্য বা অভিনয় দৰ্শনৰ সময়ত সৰুদয়ৰ চিত্তৰ বসাহুভূতিৰ বাহ্য উপকৰণ বিভাৱ, অমুভাৱ প্ৰভৃতিৰ অভিব্যক্তিৰ বাহ্য বিভাৱাদৰূপে প্ৰতিভাসিত হয়। বৰ্তি শোক প্ৰভৃতি স্থায়ীভাৱবোৰ যেনেকৈ অন্তৰৰ ভাৱ, তদৰূপ বিভাৱ প্ৰভৃতি বাহ্য পদাৰ্থৰূপে প্ৰতিভাত হলেও প্ৰকৃত পক্ষে সেইবোৰ অন্তৰজ্ঞানহে মাথোঁ। গতিকে বসাহুভূতিকৰণ কাৰ্য্য আৰু বিভাৱাদৰূপ কাৰণ একেই সৰুদয়ৰ চিত্তক আশ্ৰয় কৰি থকাত এইস্থলতে কাৰ্য্য আৰু কাৰণৰ সমানাদিকাৰণ নীতিৰ ব্যতিক্ৰম নহয়। তৰ্জুৰিয়ে তেওঁৰ 'বাক্যপাদ্য' গ্ৰন্থত কৈছে—

'শব্দোপহিতকৰণাস্তান্ন বুদ্ধেবিষয়তঃ গতান্।

প্ৰত্যাক্ষমেব কসাদীন সাধনহেন মন্থতে।'

সৰুদয় পাঠকৰ ওচৰত বাহ্য অভিনয় দৰ্শনৰ খুব বেচি আলোকতা নাই। শব্দ পাঠ্য বা শ্ৰৱণেই তেওঁৰ চিত্ত-বন্ধনগত শব্দৰবাৰ্য উপনীত পদাৰ্থ সমূহৰ মানস অভিনয় চলি থাকে। 'অভিজ্ঞান শব্দশূন্য' পাঠ কৰোতে কৰোতেই ঘটনা পৰম্পৰা মানস চক্ৰত টোৰ পিচত এটোক প্ৰতিভাত হৈ থাকে। সৰুদয়ৰ বসাহুভূতিৰ প্ৰতি চুহ্মতা, শব্দশূন্য প্ৰভৃতি বিভাৱে যে কাৰণৰূপে পৰিগণিত হয় সি সম্পূৰ্ণভাৱে সৰুদয়ৰ অন্তৰৰ সৃষ্টি মাত্ৰ। গতিকে বাস্তৱ দৃষ্টিত বিভাৱ প্ৰভৃতি সৰুদয়ৰ চিত্তত শব্দোপনীত মানস পদাৰ্থ মাত্ৰ বাহ্যপদাৰ্থ নহয়। এতেকে যেন্তেহু বস সৰুদয়ৰ মানস অহুভূতি আৰু বিভাৱ প্ৰভৃতিও তাৰেই সাকাৰ বিজ্ঞান মাত্ৰ সেই হেতু এই স্থলতো কাৰ্য্য আৰু কাৰণৰ এই একেই আশ্ৰয়ত থকাৰ কোনো বিৰোধিতা নহয়।

এতিয়া সন্দেহ এই যে,—বিভাৱ, অমুভাৱ প্ৰভৃতি বাহ্যপ্ৰতি বিষয়বোৰ যদি সৰুদয়ৰ অন্তৰৰূপে বৰ্ণন হ'য়, তেতিয়া হলে চিত্তৰ স্থায়ী ভাৱৰ লগত সিহঁতৰ সদায় সন্মুক্ত থকা উচিত আৰু তজ্ঞানিত বসাবাদ সৰ্বক্ষণে হোৱা উচিত। অৰ্থে—বাহ্যৰাধিক কাৰ্য্যমত এই বসাহুভূতি সকলো সময়তে সম্ভৱ নহয়— ইয়াৰ কাৰণ কি? এই সন্দেহ সমাধানৰ কাৰণে প্ৰাণবাদীসকলে কয়,—বস নিত্যসিদ্ধ। কিন্তু বস নিত্যসিদ্ধ হলেও সকলো সময়তে এই বসৰ অমুভৱ নোহোৱাৰ কাৰণ অজ্ঞানে সেই বসজ্ঞানক আচ্ছন্ন কৰি ৰাখে। সাহিত্য পাঠ্য বা অভিনয় দৰ্শনৰ সময়ত বিভাৱ, অমুভাৱ প্ৰভৃতিৰ তাৱময় ৰূপ সমস্ত দেশ আৰু সমস্ত কালৰ শাশ্বত প্ৰতীকৰূপে সৰুদয়ৰ চিত্তত প্ৰতিভাত হোৱাতেই বসাবাদপ্ৰবণ চিত্তত 'বস চিং অনন্দ' স্বৰূপ চৈতন্য বা আত্মাৰ আনন্দাংশ তেতিয়া পূৰ্ণৰূপে অভিব্যক্ত হয়। আত্মচৈতন্যৰ আনন্দ আৱৰণকাৰী অজ্ঞানৰ অপসাৰণ কৰাই হৈছে কৰ্ম্ম-কৰ্ম্ম বা সাহিত্যৰ চৰম উদ্দেশ্য। বসিবাদী সকলৰ মতে বাঞ্ছনা ব্যাপাৰবদাৰাই সেই আনন্দ গুণৰণৰ প্ৰতিবন্ধক অজ্ঞানৰূপী আৱৰণ দূৰীভূত হয়। বস নিত্যসিদ্ধ, এতেকে অজ্ঞান অপসৃত হলে বস বা আনন্দ সোনকালে তেতিয়া অভিব্যক্ত হয়—যিহেৰে দিনত মেঘাচ্ছন্ন আকাশত যেতিয়া ডাৱৰৰ অপসাৰণ মাৰেই সূৰ্য্য তৎকালত অভিব্যক্ত বা প্ৰকাশিত হয়। সেই কাৰণে অভিনয়গুণৰ এই মত 'অভিব্যক্তিবাদ' বুলি অলপভাৱ শাস্ত্ৰত কোৱা হয়।

কিন্তু পৰৱৰ্তী আলম্বাৰিক 'বাস্তি বিবেক' ৰচয়িতা মহিম ভট্টই অভিব্যক্তিবাদৰ প্ৰতিবাদ কৰি কয়, যে বস বাহ্য নহয় কিন্তু অমুভৱেয়। কাব্যৰ আত্মা যি বস সেই বিষয়ে আনন্দবৰ্ধনৰ লগত তেখেতৰ মতৰ বিৰোধিতা নাই। কিন্তু তেখেতৰ মতে বস বাঞ্ছনা-গুণ্টিমা নহয়। বস অমুমানৰ বিষয়। প্ৰাণ যি

অহুমানবেই অহুতুক্ তেখেতে তাকেই প্ৰতিপাদন
কৰিছে। 'ব্যক্তি বিবেক' গ্ৰন্থৰ প্ৰাৰম্ভণীতে তেখেতে
কেঁচে—

'অহুমনেইস্তম্ভাৰ সৰ্ব সৌৰ ধ্বনেঃ প্ৰকাশয়িতুম্।
ব্যক্তিবিবেকঃ কৃকতে প্ৰশমা মহিমা পৰাঃ বাচম্।'

(১১)

তেখেতৰ মতে শব্দৰ এটি মাত্ৰ শক্তি আৰু সি হৈছে
অভিধাশক্তি। অভিধাশক্তিৰদ্বাৰা শব্দৰ বাচ্যাৰ্থ
গৃহীত হয় আৰু সেই বাচ্যাৰ্থক অৱলম্বন কৰি বাচ্যাৰ্থ
ব্যতীত অহু যি কোনো অৰ্থ তাত পোৱা যায়—সি
একমাত্ৰ অহুমানৰদ্বাৰাইহে সিদ্ধ হয়। বস্তু আৰু
অলঙ্কাৰ বাচ্যাৰ্থতো পোৱা যায়, কিন্তু বস সদায়
অহুমানৰ বিষয়। ধ্বনিবাদীসকলৰ মতে বাচ্যাৰ্থক
অৱলম্বন কৰি ব্যঞ্জাৰ্থ যেতিয়া গৃহীত হয়, বাচ্যাৰ্থ
তেতিয়াও স্বতন্ত্ৰভাৱে বিচ্ছিন্ন থাকে। বাচ্যাৰ্থৰ
লগত অভিনাভাৱ সম্বন্ধে অৰ্থাৎ অপূৰক সম্বন্ধে থাকি
ব্যঞ্জাৰ্থ প্ৰতীত হয়। ব্যক্তিবিবেককাৰে কয়—যে,
বাচ্যাৰ্থ আৰু ব্যঞ্জাৰ্থৰ মাজৰ সম্বন্ধ যদি বিবিচ্ছিন্ন
হয় তেনেহলে তাক দেখোন অহুমান বোলাই উচিত
হব। কাৰণ অভিনাভাবিহ হৈছে অহুমানৰ লক্ষণ।
গতিকৈ বাচ্যাৰ্থ ব্যতিৰিক্ত যি অৰ্থ—সি অহুমেয়,
পদ্য নহয়। তেখেতে কয়, অভিধাবুদ্ধিৰদ্বাৰা শব্দৰ
বাৰা বিস্তাৰিণী প্ৰতীতি হয় আৰু তাৰপৰা
বসন্তকৃতি হয় অহুমানৰদ্বাৰা।

অভিন্নৰগুপ্তৰ প্ৰায় সমসাময়িক আলঙ্কাৰিক
ধনঞ্জয় আৰু ধনিকৈ যথাক্ৰমে তেখেতসকলৰ
'দশৰূপক' গ্ৰন্থত আৰু তাৰ বৃত্তি 'অবলোক'ত শব্দৰ
ব্যঞ্জনব্যাপাৰক প্ৰত্যাহ্বান কৰিছে। তেখেতসকলে
শব্দৰ 'তাৎপৰ্য' শক্তিকেই সাহিত্যত বসন্তকৃতিৰ
কাৰণৰূপে প্ৰতিপাদন কৰিছে। তাৎপৰ্য্য বৃত্তি
সম্বন্ধে আমি আগতেই সামান্য আলোচনা কৰিছোঁ।
ব্যাক্যাৰ্থৰ বোধ সম্বন্ধে যি মীমাংসক সম্প্ৰদায় আচাৰ্য্য

কুমাৰিলভট্টৰ মতাবলম্বী সেই অস্থিতভাষ্যাদিসকল
ব্যাক্যাৰ্থবোধৰ কাৰণে তাৎপৰ্য্য বৃত্তি স্বীকাৰ কৰিছে।
তেখেত সকলে কয়—অভিধাশক্তিৰদ্বাৰা একে-
একাটা শব্দৰ একে একাটা পৃথক পদাৰ্থৰ বোধ
হয়। কিন্তু পদাৰ্থবোধৰ পিছত সেই পদাৰ্থবোধ
যেতিয়া এটি বাক্যত পৰম্পৰ অধিত হয় তেতিয়া সেই
ব্যাক্যাৰ্থক বুজাবৰ সাধ্যাৰ্থ অভিধাবৃত্তিৰ থাকিব
নোৱাৰে। কাৰণ অভিধাশক্তি সাধ্ব্যৎ সন্তুষ্টি
অৰ্থক বুজায়েই বিবত হয়, পদাৰ্থৰ সংসৰ্গৰূপ অৰ্থক
আৰু বুজাব নোৱাৰে। সেই কাৰণেই অভিহিতাধ্ব-
বাদীসকলে বাক্যত পদাৰ্থ সংসৰ্গৰূপ বিশিষ্ট অৰ্থ
বুজাবৰ কাৰণে তাৎপৰ্য্য শক্তিৰ প্ৰয়োজনীয়তা স্বীকাৰ
কৰিছে। এটি সামান্য উদাহৰণ স্বৰূপে, যেনে—
'পুস্তকং দেহি' অৰ্থাৎ 'কিতাপখনি দিয়া' এই বাক্য
অভিধাশক্তিৰদ্বাৰা 'পুস্তকম্' পদৰদ্বাৰা পুস্তকৰূপ
পদাৰ্থ, দ্বিতীয় বিভক্তি আৰু 'দেহি' পদৰদ্বাৰা 'দা'
ধাতু আৰু অহুজ্ঞাবোধক গৃহীত হৈছে। কিয়
এইস্থলত পুস্তকৰূপ পদাৰ্থৰ লগত কৰ্ম্মৰ যি সম্বন্ধ
বিচ্ছিন্ন আৰু দিয়া ৰূপী ক্ৰিয়াৰ বৰ্ধ য়ে ইয়াত
পুস্তককে অহু একো নহয়, এনেকুৱা ব্যাক্যাৰ্থ
অভিধা শক্তিৰদ্বাৰা কেতিয়াও বুজাব নোৱাৰে।
এতেকে ব্যাক্যাৰ্থ বোধিত হয় তাৎপৰ্য্য বৃত্তিৰদ্বাৰা।
লৌকিক বাক্যত কাৰকমুক্ত ক্ৰিয়াত ব্যাক্যাৰ্থ আৰু
তাৎপৰ্য্য বৃত্তিৰদ্বাৰাই সেই ব্যাক্যাৰ্থ গৃহীত হয়।
যি বিধেয় সিয়েই ব্যাক্যাৰ্থ। ব্যাক্য বা প্ৰতীক্ৰম
অৰ্থ বিধেয় নহয়, গতিকে তাৰ ব্যাক্যাৰ্থ হব নোৱাৰে।
ধনঞ্জয় আৰু ধনিকৈ কয় যে লোক ব্যৱহাৰত যি
কোনো ব্যাক্যাৰ তাৎপৰ্য্য যেনেকৈ ক্ৰিয়াৰ অহুষ্ঠানত
পৰ্য্যবসিত, সাহিত্যৰ তেনেকুৱা মুখ্য তাৎপৰ্য্য হৈছে
অলৌকিক বস সৃষ্টি। সাহিত্যত অলৌকিক বিভাৱ,
অহুভাৱ প্ৰকৃতিৰ লগত সঙ্গৰ্গ বহতঃ সঙ্গলঃ
সমজুৱাৰ চিত্তত ৰিত, শোক, হাস প্ৰকৃতি স্থায়ী

ভাৱবাবে অলৌকিক বসৰূপতা লাভ কৰে আৰু
আৰাধনযোগ্য হয়। সেই আৰাধনমান স্থায়ী
ভাৱেই বস আৰু তাৎপৰ্য্য বৃত্তিৰদ্বাৰাই সেই স্থায়ী
ভাৱবোধ প্ৰতীতি হয়। সাহিত্যৰ ব্যাক্যসমূহৰ স্বপ্ন
তাৎপৰ্য্য স্থায়ীভাৱত। গতিকে তাৎপৰ্য্য শক্তিৰ
দ্বাৰা যেতিয়া স্থায়ী ভাৱবোধ প্ৰতীতি সম্ভৱ হয়
তেতিয়া তাৰ কাৰণে পৃথক ব্যঞ্জনশক্তি স্বীকাৰ
কোনো প্ৰয়োজন নাই।

(ক্ৰমশঃ)

প্ৰকৃতিৰ মুক্ত কোলাত শিশুৰ জ্ঞান সম্পূৰ্ণ কৰি তোলাই বিদ্যাত
অভিপ্ৰায়। সেই অভিপ্ৰায় আমি যিমনেই বাৰ্থ কৰিছোঁ, আমিও সিমনেই
বিফল হবলৈ ধৰিছোঁ। কাৰণগাৰব প্ৰাতীক্ৰমৰ ভাঙি পোৱোৱা যাওক।
মাতৃগৰ্ভতে পণ্ডিত হৈ নহাৰ বাবে যোতে সিহঁতৰ প্ৰতি সঙ্গম কাৰাদণ্ডৰ
বিধান দিয়া নহয়।"

—বৰীন্দ্রনাথ

অসম সাহিত্য সভা

কাৰ্য্যনিৰ্বাহক সমিতিৰ নৱম অধিবেশন

৭ এপ্ৰিল ১৯৬৩

উপস্থিত: শ্ৰীত্ৰৈলোক্যনাথ গোষাামী—সভাপতি,
শ্ৰীমিন্দ্ৰচন্দ্ৰ বৰুৱা—উপ-সভাপতি, শ্ৰীমহেশ্বৰ নেওগ—
প্ৰধান সম্পাদক, শ্ৰীমবেশ্বৰনাথ শৰ্মা—খনটৰবাণী,
শ্ৰীবিপ্লৱসাগৰ নেওগ—সহকাৰী সম্পাদক।

শ্ৰীপনীশ্ৰচন্দ্ৰ বৰুৱা, শ্ৰীমতী লক্ষ্মীবাঈ দাস, শ্ৰীভৱানন্দ
ৰাজখোৱা, শ্ৰীধৰ্মকাৰ গোহাঁই, শ্ৰীলীলা গগৈ, শ্ৰীমেদিনী
ৰায় গাৰুৰীয়া, শ্ৰীউমাকায় শৰ্মা, শ্ৰীটৈচয় জাৰুল
মালিক, শ্ৰীবতীশ্বৰনাথ গোষাামী, শ্ৰীৰঘুৱা ঠাকুৰি,
শ্ৰীবিপ্লৱচন্দ্ৰ ৰাজবংশী, শ্ৰীগোবিন্দচন্দ্ৰ পৈৰা।

বিশেষজাৰে নিমন্ত্ৰিত— শ্ৰীঅতুলচন্দ্ৰ হাজৰিক,
শ্ৰীশ্ৰীমহেশ্বৰ মহন্ত অধিকাৰ, শ্ৰীশিৱপ্ৰসাদ বৰুৱা।

শ্ৰীবিশ্বনাৰায়ণ শাস্ত্ৰীয়ে সভাত উপস্থিত থাকিব
নোৱাৰিব বুলি প্ৰধান সম্পাদক জনয়ে। গুৱাহাটীৰ
শ্যামন একাডেমি ফৰ কালচাবেল বিলেজন্সৰ
গৰ্হাধ্যক্ষ অধিবেশন ৰহে।

১। কাৰ্য্যনিৰ্বাহক সমিতিৰ আজিৰ অধিবেশনে
উঠৰ বাজন্তে প্ৰসাদ, শ্ৰীশ্ৰীগড়মুড়াচ সত্ৰাধিকাৰ গোষাামী,
কৃষ্ণৰ চলিহা, হলিহাম ডেকা, বি, এন, দাতাৰ,
পত্ৰালি শাস্ত্ৰী, মলিনচন্দ্ৰ বৰাৰ বিয়োগত গভীৰ শোক
প্ৰকাশ কৰে আৰু বিগত আশ্বাৰ সপগতি কামনা কৰে।

২। ২ ডিচেম্বৰ ১৯৬২ তাৰিখৰ কাৰ্য্যনিৰ্বাহক
সমিতিৰ অষ্টম (স্বত্বকাৰী) অধিবেশনৰ কাৰ্য্য-বিৱৰণ
পুঠি হয়।

৩। সপ্তম অধিবেশনৰ ১৬শ ছেপৰ মৰ্খে প্ৰধান
সম্পাদকে জনায় যে বেগৰে বোৰ্ডৰূপৰ এই বুলি
সমিান পোৱা গৈছে যে সৰটকালীন অৱস্থাত ব্ৰহ্মপুত্ৰ
ক্ৰমে নামকৰণ কৰা নহ'ব। ইতিমধ্যে প্ৰধান সম্পাদকে
যাত্ৰি স্বাক্ষৰত যোগে কৰ্ত্ত্বপক্ষই সভাৰ পৰামৰ্শ
নোদোষ আৰু ব্ৰহ্মপুত্ৰৰ ইপাৰ-পিপাৰ নতুন ঠেঙন

চুটাব নাম 'স্বাসুকবাৰী' আৰু 'আগখোৰী' দিয়াত
আপত্তি জনাই তাৰেবিত্ত বিৰুদ্ধে প্ৰকাশ কৰিছে।

আজিৰ অসম সাহিত্য সভাৰ কাৰ্য্যনিৰ্বাহক সমিতিয়ে
পুনৰ দাবী জনায় যে বেগৰে কৰ্ত্ত্বপক্ষই ব্ৰহ্মপুত্ৰ
নাম 'শৰাইঘাট হল' ৰাখে। লগতে এইটোও পৰামৰ্শ
দিয়ে যেন 'স্বাসুকবাৰী' আৰু 'আগখোৰী' নাম সলনি
কৰি 'প্ৰাগ্-শ্ৰেষ্ঠাভিযমুৰ' আৰু 'আদিয়াঠুৰী' ৰখা হয়।

৪। প্ৰধান সম্পাদকে জনায় যে শ্ৰীশিৱপ্ৰসাদ
বৰুৱাই সভাপতিৰ অৱমোদনকমে আইজাল লুগে
আৰু তুৰা অকল পৰিভ্ৰমণ কৰি জনস্বাতীয় শোকসকলৰ
মাগত সত্ৰায় সৃষ্টি কৰিবৰ কাৰণে যত্ন কৰে।
শ্ৰীবৰুৱাই এটি মৌলিক বিৰুদ্ধে দাঙি ধৰে। সমিতিয়ে
সন্তোষ প্ৰকাশ কৰে।

৫। প্ৰধান সম্পাদকে জনায় যে ৮ এপ্ৰিল ছপৰীয়া
বাৰ বজাত আমাৰ শিক্ষামন্ত্ৰীয়ে কাছাৰত অসমীয়া
শিক্ষা সম্পৰ্কত সভাৰ সভাতী হলক লগ পোৱাৰ সুমতি
প্ৰকাশ কৰিছে। ইতিমধ্যে নিৰ্বাচিত হলব ভিতৰত
শ্ৰীপুলকেশী সিংহই যোগ দিব নোৱাৰিব বুলি জনাইছে।
বিবাং কৰা হয় শ্ৰীঅতুলচন্দ্ৰ হাজৰিকা, শ্ৰীবিপ্লৱসাগৰ
নেওগ আৰু শ্ৰীশিৱপ্ৰসাদ বৰুৱাকো সভাতী হলব ভিতৰত
ধৰা হ'ব।

৬। ত্ৰিবেদী সঙ্ঘৰ ভাৰা বিভাগৰূপৰা প্ৰকাশিত
শ্ৰীবিশ্বনাথ নৰনেৰখাৰা সম্পাদিত 'ভাৰতীয় বাহৰাৰ
কোশ'ৰ সম্পৰ্কে উক্তৰ বিনিষ্ক্ৰমাৰ বৰুৱাৰ বিশেষজ্ঞ
পৰামৰ্শ লাভ কৰিব নোৱাৰাত প্ৰধান সম্পাদকক এই
সম্পৰ্কে হৃদ্যস্থানলৈ লিখিবলৈ দিয়া হ'ল।

৭। ২০ জাহৰাবী ১৯৬২ তাৰিখে প্ৰধান সম্পাদকে
শিক্ষাৰ্থিকাবলৈ পঠিওৱা ১৯৬২-৬৩ ছনৰ পুনৰ্গঠিত
প্ৰকাশন অ'চনিত অৱমোদন জনোৱা হ'ল। নতুন কৰ্পত
আ'চনিখন এনে:

| কৰনা বা অহুৱাহ | সংগ্ৰহণ সম্পাদন | সমালোচনা | ছপা | কেঁচা ছপা | ত্ৰয়ধি |
|-----------------|-----------------|----------|----------|-----------|---------|
| সাহিত্য-সৰ্পণ | ২,০০০.০০ | — | ১০০০.০০ | ২,০০০.০০ | ২৮০.০০ |
| কৰ্পূৰ-মঞ্জৰী | ৪০০.০০ | — | ৪০০.০০ | ২,৫০০.০০ | ৫০.০০ |
| মুদ্রাবাকস | ৫০০.০০ | — | ৫০০.০০ | ৩,০০০.০০ | ৮০.০০ |
| সাহিত্য-সমীক্ষা | ১,২০০.০০ | ৩০০.০০ | ৫০০.০০ | ৬,০০০.০০ | ১৪০.০০ |
| মুঠ | ৪,১০০.০০ | ৬০০.০০ | ২,৫০০.০০ | ২১,০০০.০০ | ৫৫০.০০ |

সৰ্গমুঠ—২৬,০০০.০০।

প্রধান সম্পাদকে জনায় যে সোনকালে ছপাঘানাতৈ পঠাৰ লগীয়া হোৱাত 'কৰ্পূৰ-মঞ্জৰী' আৰু 'মুদ্রাবাকস'ৰ সমালোচনাৰ কাম তেওঁ (শ্ৰীমহেশ্বৰ নেওগ) সম্পাদন কৰি দিয়ে; 'সাহিত্য-সমীক্ষা'ৰ নিয়মভংগী অহুমোদন শ্ৰীঅতুলচন্দ্ৰ হাজৰিকাবপৰা লাভ কৰে আৰু 'সাহিত্য-সৰ্পণ'ৰ প্ৰথমশ্ৰেণী নিজেই (শ্ৰীমহেশ্বৰ নেওগে) চাই দিয়ে। কাৰ্যনিৰ্বাহক সমিতিয়ে উক্ত কাৰ্য অহুমোদন

কৰে। 'সাহিত্য-সৰ্পণ'ৰ পিছৰ অংশ ছোৱাৰ জন অধ্যাপক বৰনীকান্ত ধেৰ শৰ্মাক দিয়া হ'ব।

'সাহিত্য-সমীক্ষা'ৰ প্ৰতি প্ৰবন্ধৰ বাবে লেখকক ৪০০ চল্লিশ টকাকৈ আৰু এজন কিতাপ বিবলৈ থিবাং ববাহাৰ ট। ১২৬০-৬৪ জনৰ বাবে প্ৰধান সম্পাদকে শিক্ষাবিদকালৈ ২১ অক্টোবৰ ১৯৬০ তাৰিখে পঠোৱা প্ৰকাশন আঁচনি অহুমোদন কৰা হয়। আঁচনি:

| কৰনা, অহুৱাহ, সম্পাদন | ছপা | মুঠ |
|-----------------------|-----|-----|
|-----------------------|-----|-----|

(ক) অহুৱাহ আৰু সংগ্ৰহণ

| | | | |
|--|----------|----------|----------|
| (১) হিৰণি: Indian Philosophy | ১০০.০০ | ১,০০০.০০ | ৮,০০০.০০ |
| (২) অহুমোহ: বুদ্ধবিত | ৫০০.০০ | ১,০০০.০০ | ১,৫০০.০০ |
| (৩) নিৰ্গল: Theory of Drama আৰু World Drama (adaptation) | ১,০০০.০০ | ১,০০০.০০ | ৮,০০০.০০ |

(খ) পুথিৰ গ্ৰন্থ সম্পাদন

| | | | |
|--|---------|----------|----------|
| (৪) গুৰুত্ব: হস্তমুক্তাবলী (মহেশ্বৰ নেওগ সম্পাদিত) | ৫০০.০০ | ৮,০০০.০০ | ৮,৫০০.০০ |
| (৫) অৰুণোদইবপৰা বাছনি | ৬০০.০০ | ৬,০০০.০০ | ৬,৬০০.০০ |
| (৬) জোনাকীৰপৰা বাছনি | ৬০০.০০ | ৬,০০০.০০ | ৬,৬০০.০০ |
| (৭) গুণাভিৰাম বৰুৱা: অসম বৃহত্তী (কপিৰাইটৰ মূল্য আৰু নকল কৰা প্ৰত মাত্ৰ) | ৪৫০০.০০ | ৪,০০০.০০ | ৪,৫০০.০০ |

(গ) ভাষা প্ৰকাশন

| | | | |
|---|--------|----------|----------|
| (৮) Assamese for All পুথিৰ পাঠি আৰু গাৰো অহুৱাহ | ৬০০.০০ | ৫,০০০.০০ | ৫,৬০০.০০ |
|---|--------|----------|----------|

(ঘ) লোক-গীতি আৰু লোক-কথা

| | | | |
|---------------------------------------|--------|----------|----------|
| (৯) অসমীয়া বিধানমা (সৰ্গমুঠৰী তাওৰণ) | ১০০.০০ | ৫,০০০.০০ | ৫,১০০.০০ |
|---------------------------------------|--------|----------|----------|

সৰ্গমুঠ— ৬০,০০০.০০

২। হিন্দী মাধ্যমত অসমীয়া অধ্যয়নিক পুথি এখনি প্ৰকাশ কৰিবৰ বাবে কেন্দ্ৰীয় চৰকাৰৰ বৈজ্ঞানিক প্ৰৱন্ধ আৰু সাংস্কৃতিক পৰিক্ৰমা মন্ত্ৰণালয়ৰপৰা ২,০০০.০০ হুহেজাৰ টকা পোতা বুলি প্ৰধান সম্পাদকে জনায়। প্ৰধান সম্পাদকে ইতিমধ্যে সংকলিত Assamese for All পুথিৰ প্ৰকাশনৰ আঁচনিৰ লগত সামঞ্জস্য ৰাখি সভাপতিৰ অহুমোদনেৰে শ্ৰীপ্ৰবেশচন্দ্ৰ শৰ্মা এম. এ. (হিন্দী) হতুৱাই উক্ত পুথিৰ হিন্দী কপ তৈয়াৰ কৰাই ছপাৰ বাহাৰ কৰিছে। কাৰ্যনিৰ্বাহক সমিতিয়ে উক্ত কাৰ্য অহুমোদন কৰে আৰু Assamese for All লিখাৰ বাবে কপিৰাইটৰ মূল্য-স্বত্বকপ মূল লেখক শ্ৰীমুৰুলমাধৱ শৰ্মাক (প্ৰফ আৰি চোৰা কাম ৰি) ৫০০.০০ (পাঁচশ) টকা আৰু হিন্দী অহুৱাহ 'বাগকী অসমীয়া'ৰ প্ৰস্তকাৰক আৰু প্ৰফ আদি গঠিত শ্ৰীপ্ৰবেশচন্দ্ৰ শৰ্মাক ১৫০.০০ ডেৰ শ টকা বিহলৈ থিবাং কৰে। 'আপকী অসমীয়া' তিনি হেজাৰ কপি ছপা হ'ব।

৩। 'সীমান্তৰ শিক্ষা আৰু সাংস্কৃতিক নীতি' আৰু 'ভগৱতী'ৰ প্ৰফ কপিৰিদিৰ বাবে ক্ৰমে ৪০০ (চল্লিশ) টকা আৰু ১০০.০০ (এশ) টকা অহুমোদন কৰা হ'ল।

'সীমান্তৰ শিক্ষা আৰু সাংস্কৃতিক নীতি'ৰ লেখক শ্ৰীমহেশ্বৰ নেওগক কিতাপখনৰ ১৫ কপি দিয়া হ'বক। 'ভগৱতী'ৰ সম্পাদক শ্ৰীমতুলচন্দ্ৰ হাজৰিকাক কিতাপখনৰ ১৫ কপি দিয়া হ'বক। শ্ৰীমতী বৰ্মা বৰুৱাক ১০০ কপি দিয়া হ'ব।

'নগেন্দ্ৰনাৰায়ণ চৌধুৰী পল্ল'ৰ সম্পাদক শ্ৰীহেমন্তমুৰাৰ শৰ্মাক কিতাপখনৰ ১৫ কপি আৰু শ্ৰীপ্ৰফুল্লবাল্য দেৱী চৌধুৰীক ১০০ কপি দিয়া হ'বক।

'জয়মতী আৰু মূল্যপাতক'ৰ লেখক শ্ৰীলীলা গগৈক ১০০ কপি দিয়া হ'বক।

'কাকত্ৰ'ৰ সম্পাদক শ্ৰীসন্তোষনাথ শৰ্মাক কিতাপখনৰ পাঁচ কপি দিয়া হ'বক। সম্পাদনা, কেঁচা ছপা জৰণি আদিৰ বাবে তেখেতক ইতিমধ্যে মুঠ ১৫০০.০০ টকা দিয়া হৈছে।

'মুদ্রাবাকস', 'কৰ্পূৰ-মঞ্জৰী', 'সাহিত্য-সমীক্ষা' আৰু

'সাহিত্য-সৰ্পণ'ৰ অহুৱাহক-সম্পাদকসকলক প্ৰত্যেককৈ নিজ নিজ পুথিৰ পাঁচখনকৈ দিয়া হ'বক।

সৰ্বটকালীন প্ৰকাশনসমূহৰ প্ৰতিখনৰ ২০০০ টকা বিনামূল্যে বিতৰণ কৰিবলৈ প্ৰধান সম্পাদকক কৰ্ত্ত্বৰ দিয়া হ'বক।

১১। প্ৰধান সম্পাদকে জনায় যে 'চন্দ্ৰকান্ত অভিধান'ৰ দ্বিতীয় সংস্কৰণ ছপা হৈ প্ৰকাশিত হৈ গৈছে আৰু শুভাৰোগী বিশ্ববিদ্যালয়ৰ হৈ চন্দ্ৰকান্ত অভিধান সংশোধন আৰু প্ৰথম অধ্যক্ষ শ্ৰীবিধিকৃষ্ণম বৰুৱাই আন্তৰ্জাতিকভাবে অভিধান এখনি 'অসম সাহিত্য সভা'ৰ প্ৰধান সম্পাদকৰ হাতত অৰ্পণ কৰিছে। এই সম্পৰ্কত শ্ৰীকৃষ্ণকান্ত সন্দিকৈ ডাঙৰীয়াৰ সন্তোষ-প্ৰকাশক পত্ৰ (৪১২৬০) পাঠ কৰা হ'ল। কাৰ্যনিৰ্বাহক সমিতিয়েও কাৰ্যনিৰ্বাহ সম্পাদনত সন্তোষ প্ৰকাশ কৰে।

১২। অষ্টম অধিবেশনৰ নবম সিদ্ধান্তবোধক প্ৰকাশিত সভাৰ সৰ্বটকালীন প্ৰকাশন 'অশান্ত হিমালয় সীমান্তৰ আন্দোলন' 'বণ-স্বত্বাৰ' আৰু 'বণ-নিৰ্মাণ' সম্পৰ্কে যোৰহাটৰ বহুলবনৰ শ্ৰীআনন্দচন্দ্ৰ বৰুৱাৰ (২৫/১০/৬০) পত্ৰ পাঠ কৰা হ'ল। কাৰ্যনিৰ্বাহক সমিতিয়ে মত প্ৰকাশ কৰে যে ভৱিষ্যতে আৱশ্যক হ'লে শ্ৰীকৃষ্ণকান্তৰ পৰামৰ্শ বিচাৰ কৰা হ'ব।

১৩। যোৰহাটৰ ষ্টেট বেংক নিৰাপত্তাৰ বাবে জমা ৰখা দক্ষিণপাট অধিকাৰ গোষ্ঠীমীৰ অক্ষয় পুথিৰ পাঁচ হেজাৰ টকাৰ চৰকাৰৰ ঋণ-পত্ৰ পাঁচখন ৰখা সম্পৰ্কে উক্ত বেংক এজেণ্টৰ পত্ৰ (২/১০/৬২, ৩/১২/৬০, ১০/৩/৬০) পাঠ কৰা হ'ল।

সিদ্ধান্ত কৰা হ'ল যে উক্ত ৪ ঋণপত্ৰ পাঁচখন নতুন সিদ্ধান্ত নোশোৰা পৰ্যন্ত যোৰহাটৰ ষ্টেট বেংকৰ দ্বিতীয় জমা থাকিব।

অসম সাহিত্য সভাৰ কাৰ্যনিৰ্বাহক সমিতিয়ে উক্ত ৪% ১৯৬০-৬১ ঋণপত্ৰৰ redemption proceeds গ্ৰহণ কৰিবৰ বাবে আৰু সেই টকাৰে পুনৰ ৪% ১৯৬১-৬২ ঋণপত্ৰ কিনিবৰ বাবে প্ৰধান সম্পাদকক কৰ্ত্ত্বৰ দিহে।

১৪। প্ৰধান সম্পাদকে জনায় যে চন্দ্ৰকান্ত সন্দিকৈ ডাঙৰীয়াৰ

পৰা ৬,০০০.০০ (ছহেজাৰ) টকাৰ এটি গান পোৱা হৈছে। কাৰ্যনিৰ্বাহক সমিতিয়ে শ্ৰীমদীক ভাঙনীমাৰ ওচৰত কৃতজ্ঞতা প্ৰকাশ কৰে।

১৫। প্ৰধান সম্পাদকে জনায় যে ভগৱতীপ্ৰসাদ বৰুৱা ভৱন নিৰ্মাণ সমিতিৰ ধনভঁৰালীৰ অস্থাপিত উক্ত সমিতিৰ বেঙ্কৰ হিচাপৰণৰা প্ৰথম বাৰৰ বাবে টকা উলিয়াব নোৱাৰা হোৱাত সভাপতিৰ সম্পত্তিৰে সমিতিক ৩৪০.০০ টকা ৰণ অৰুপে দিয়া হৈছে। উক্ত কাৰ্য অহুমোদন কৰা হ'ল।

১৬। দুখন কাৰিকৰি বিচাৰ পুঁজি চপাবৰ বাবে সাহায্য বিচাৰি শ্ৰীলক্ষীশেখৰ বৰুৱাই (লক্ষী ইতি নিৰ্মাণি বৰুই, গাণেশ্বৰী, গুৱাহাটী) কৰা আবেদন পাঠ কৰা হ'ল। সভাৰ আৰ্থিক অনাটনৰ বাবে কাৰ্যনিৰ্বাহক সমিতিয়ে তেনে সাহায্য দিবৰ অসম্ভৱতা প্ৰকাশ কৰে।

১৭। সভাৰ বৰ্তমান অনাটনৰ বাবে সাধাৰণ পুঁজিত থকা আতীতন সভাৰ পুঁজি প্ৰকীৰ্ত্তা কৰি বাণিৰ নোৱাৰা অৱস্থা হোৱাত আতীতন সভাৰ উক্ত পুঁজিৰ ৩১ মাৰ্চ, ১৯৬০ তাৰিখলৈ জমা হোৱা টকাগিনি বৰ্তমান সাধাৰণ পুঁজিৰ লগতে ৰণ বৰুপে বাৰিখলৈ ত্ৰিত কৰা হয়।

১৮। অহা নাছিৰা সন্মিলন উপলক্ষে তলত দিয়া নিৰিখত সভাৰ প্ৰকাশনসমূহৰ মূল্য হ্ৰাস কৰিবলৈ ধিৰা কৰা হয়। ১৯, ২০, ২১ এপ্ৰিল ১৯৬০ তাৰিখলৈ মাজ এই হ্ৰাসীকৰণ বলৱৎ থাকিব।

| | মূল মূল্য | হ্ৰাসীকৃত মূল্য |
|---------------------------|-----------|-----------------|
| অসম সাহিত্য সভাৰ ভাষাৰালী | ১ ৮'০০ | ৬'০০ |
| " | ২ ৮'০০ | ৬'০০ |
| " | ৩ ১'০০ | ৪'০০ |
| অসম সাহিত্য সভা বাৰ্ষিকী | ১ ২'০০ | ১'৪০ |
| " | ২ ২'০০ | ১'৪০ |
| " (পোৱালপাৰা) | ০'০০ | ২'০০ |
| অসমীয়া ভাষা | ৪'৪০ | হ্ৰাস নাই |
| অসমীয়া পঞ্চদশ-কোষ | ৩'০০ | ১'০০ |
| অসমীয়া লোকগীতি সংগ্ৰহ | ৬'০০ | ৪'০০ |

| | | |
|-------------------------------------|-------|-----------|
| আনন্দবাম টেকিহাল ফুকন | ১'০৬ | হ্ৰাস নাই |
| বাধাকান্ত সন্দিকৈ | ১'১৫ | হ্ৰাস নাই |
| বাধাকান্ত সন্দিকৈ ভাঙনীয়া | ০'০০ | হ্ৰাস নাই |
| বৃথীমূলক প্ৰবন্ধৰ তালিকা | ২'০০ | ১'০০ |
| চাংবাণিচিত্ৰ বহুভা | ১'২৫ | ১'০০ |
| পৱিত্ৰ অসম | ২'৪০ | ১'৫০ |
| যোৰ ছাঁৱন-সোঁহৰণ | ১১'০০ | ৬'০০ |
| তত্বকথা | ৪'০০ | ৪'০০ |
| মিকিৰ জনজাতি | ১'০০ | ১'০০ |
| নীলাঙ্গল পাঠ | ১'০০ | ১'০০ |
| Assamese for All | ২'০০ | ১'৫০ |
| আপকী অসমীয়া | ২'০০ | ১'৫০ |
| This is Assam | ২'০০ | ১'০০ |
| Assam's Language Question | ১'০০ | ১'০০ |
| সীমান্তৰ শিক্ষা আৰু সাংস্কৃতিক নীতি | ২'০০ | ১'০০ |
| কামিনীকান্তৰ চৰিত্ৰ | ২'০০ | ১'৫০ |
| উদয়চলৰ সাধু | ২,০০ | ১'৫০ |
| অসমৰ জনজাতীয় সাধু | ৬'০০ | ৫'০০ |
| অসমৰ জনজাতি | ১০'০০ | ৮'০০ |
| সাহিত্য-সমীক্ষা | ৬'০০ | ৪'০০ |
| কৰ্ণপুং-মৰৱী | ২'০০ | ১'৫০ |
| মুদ্ৰাণাক্ষৰ | ০'০০ | ২'৫০ |
| সাৰত তত্ত্ব | ১'৩০ | হ্ৰাস নাই |
| লহৰেশ্বৰ মুচ | ২'০০ | ১'৫০ |
| শ্ৰীশ্ৰীমদানীন্দেৱৰ চৰিত্ৰ | ১'৫০ | ১'৫০ |
| অশান্ত হিমাচল সীমান্তৰ আন্দোলন | ১'০০ | ১'০০ |
| বন-পঞ্চাৰ | ১'২০ | ১'০০ |
| বন-নিৰ্মাণ | ১'২০ | ১'৫০ |
| জয়মতী আৰু মূলা গাভৰু | ১'০০ | ১'২০ |

১১। নাছিৰা সন্মিলনৰ অৰ্দ্ধাৰ্দ্ধা সমিতিৰ অহুমোদন কৰে উক্ত বৰুপেপ্ৰস্তুত হাজৰিকাক সঙ্গীতসময়োৰ সভাপতিৰূপে স্থিৰীকৰণ অহুমোদন কৰা হ'ল।
নাছিৰা সন্মিলনৰ কবি-সন্মিলনৰ সভাপতি হ'বলৈ

শ্ৰীশেখৰ বাজখোৱা অপাবগ হোৱাত শ্ৰীভৈৰৱ দেৱক সভাপতিত পাতিবলৈ ধিৰা কৰা হ'ল।
অৰ্দ্ধাৰ্দ্ধা সমিতিৰাধাৰীক নিৰূপিত কাৰ্যক্ৰম অহুমোদন কৰা হ'ল।

২০। উত্তৰ-পূব সীমান্ত অঞ্চলৰ বমজিলা, জিৰো, খাল, তেজু, চাৰিঘাট হাইস্কুল আৰু চৌধান মধ্য ইংৰাজী স্কুলৰ পছন্দকৈ ছাত্ৰ সাংমলনলৈ বিশেষ প্ৰতিনিধি-ৰূপে নিৰ্বাচন কৰিবলৈ প্ৰধান সম্পাদকক কৰ্ত্তব্য দিয়া হ'ল।

২১। প্ৰধান সম্পাদকে জনায় যে সভাপতিৰ সন্মতিৰে The Outlook on NEFA আৰু 'সীমান্তৰ প্ৰশ্ন' পুঁজি দুখনলৈ মেকমেচন সীমান্তৰ বিষয়ে গামভাঙৰে আৰ্থিকৰ কথা থকা বাবে সম্প্ৰতিকলৈ পৰা প্ৰভাৱ বহু বৰা হৈছে। সমিতিয়ে উক্ত কাৰ্য অহুমোদন কৰে।

২২। তলত দিয়া নিয়োগসমূহ মঞ্জুৰ কৰা হয়—

(১) শ্ৰীকেশৱ কুমাৰ, মধ্য কাৰ্যালয় সহকাৰী আৰু হিচাপ বক্ষক, কেন্দ্ৰীয় কাৰ্যালয়, ১৫ এপ্ৰিল ১৯৬০ৰ পৰা।

(২) শ্ৰীমন্ত শান্তকুমাৰ, সহকাৰী, প্ৰধান সম্পাদকৰ কাৰ্যালয় ১ মাৰ্চ ১৯৬০-বৰপৰা ৩১ মেই ১৯৬০-লৈ মাহে ১২'০০ টকা দৰ্হাটহ'ল।

(৩) শ্ৰীপ্ৰহলাদ বৰ, সহকাৰী কেন্দ্ৰীয় কাৰ্যালয় ৪ মাৰ্চ ১৯৬০-বৰপৰা (অস্থায়ীভাৱে মধ্য সহকাৰীয়ে যোগ নিৰ্মাণলৈকে।)

(৪) শ্ৰীমন্ত বৰলৈ, সহকাৰী, ১ জাৰুৱাৰী ১৯৬০ৰ পৰা মধ্য সহকাৰীৰ কাম কৰি থকা বাবে মাহে ২০'০০ টকাটক বিশেষ বানচ-ৰূপে ওপৰকৈ দিয়া হ'ল।

(৫) শ্ৰীপোপালচন্দ্ৰ গোস্বামীয়ে ১৯২২ ডিচেম্বৰ তাৰিখ ২৬ তাৰিখৰপৰা অত্থৰ চুটী লয় কিন্তু চুটীৰ পিছত কামৰ যোগ দিয়াৰ আগতে ৩১ ডিচেম্বৰ ১৯৬০ তাৰিখে কাৰ্যালয় অস্থৰ পৰে; কিন্তু ৩১ তাৰিখলৈকে ধৰি দৰ্হাটো দিয়া হৈছে।

এই সম্পৰ্কত শ্ৰীপোপালচন্দ্ৰ গোস্বামীয়ে ১১/২/৬০ তাৰিখে সভাপতিলৈ দিয়া আবেদন বিচাৰ কৰি শ্ৰীগোৱালী ১১/১১/৬০ তাৰিখে কাৰ শেষ হোৱাৰ জাননী দিয়া বুলি ধৰি সেই তাৰিখলৈকে সভাৰ চুটীৰ নিৰ্মাৰণী অহুমোদন দৰ্হাটো দিয়া হ'বক আৰু সেই তাৰিখ-

পৰা আৰ্যহাতি দিয়া হ'বক। ইয়াৰ দ্বাৰা জাত থাকিব যে শ্ৰীগোৱালীৰ নিৰুক্তি ১১/১১/৬০ তাৰিখ পৰ্যন্ত থাকিব।
২০। নিৰ্মাৰণীৰ ১০ম বিধি অহুমোদন তলত নাম দিয়া অসমীয়া ভাষা-সাহিত্য-অহুমোদন লৈকে আতীতন সভাহুক কৰা হ'ল:

- (১৬) অধ্যাপক মহেশ্বৰ চাকী, গুৱাহাটী বিশ্ববিদ্যালয়,
- (২০) অধ্যাপক প্ৰমোদচন্দ্ৰ ভট্টাচাৰ্য,
- বি-বৰুৱা হেলপে, গুৱাহাটী,
- (২৫) শ্ৰীমতী নিকেশা ফুকন,
- চিৰিং চাপৰি, জিৰুগড়,

(২২) শ্ৰীশিৱশঙ্কৰ মৰাণ, ডুমডুমা।

২৪। নিৰ্মাৰণীৰ ৪ম বিধি ষট ছেপ আৰু উপবিধি অহুমোদন তলত নাম দিয়া সভাসমূহক শাৰা সভাৰূপে স্বীকৃতি দিয়া হ'ল:

- (১) টিংখা সাহিত্য সভা (পোা অং টিংখা)
- (২) পূব বিশাৰাৰী সাহিত্য সভা (পোা অং বৰুৱা গাঁও)
- (৩) ভাঙনী সাহিত্য সভা (পোা অং ভাঙনী)
- (৪) চেলেংহাট সাহিত্য সভা (পোা অং চেলেংহাট)
- (২৫) অসম সাহিত্য সভাৰ পৰীক্ষা সংসদৰ অহুমোদনকৰে অসমীয়া ভাষাৰালয় প্ৰধান-পত্ৰ পৰীক্ষাৰ ফলাফল ঘোষণা কৰা হ'বক।

পৰীক্ষকসকলক ১০ অৰু প্ৰতিগন পত্ৰৰ বাবে প্ৰতিগন বহীত ৫০ নং পত্ৰ (একশৰৰ বাবে আৰা) দিয়া হ'ব; কিন্তু পাঁচ টকাটকৈ কোনো পৰীক্ষক কম দিয়া নহ'ব। প্ৰতিগন পূৰা পত্ৰ এক কটাৰ বাবে ১০'০০ হ'ব টকাটকৈ দিয়া হ'ব।

৩০। সভাৰ চৰিকাৰ শ্ৰীপ্ৰমোদচন্দ্ৰ হাজৰিকাৰ আবেদন পাঠ কৰি চাইকেল বানচৰূপে মুঠভাৱে ২৫'০০ দিবলৈ দ্ৰিক কৰা হয়।

২৭। নাছিৰা সন্মিলনৰ বাবে অহা প্ৰস্তাৱসমূহ আৰ্যহাটকৈ বৰ্ত্তি-কিৰাৰি উলিয়াবলৈ শ্ৰীচন্দ্ৰৰ আবঙ্গল মালিক, শ্ৰীমত্ৰোপনাথ গোস্বামী আৰু শ্ৰীবিপ্লৱমাৰ হেলপেৰে এখন সমিতি গঠন কৰা হ'ল।
মহেশ্বৰ দেৱগ শ্ৰীত্ৰৈলোক্যানাথ গোস্বামী
প্ৰধান সম্পাদক সভাপতি
অসম সাহিত্য সভা ১৪/১১/৬০

অসম সাহিত্য সভা

কাৰ্য্যনিৰ্বাহক সমিতিৰ দশম অধিবেশন

১৮-১৯ এপ্ৰিল ১৯৬৩, নাৰ্ছিয়া

উপস্থিত : শ্ৰীহেলোকানন্দ গোস্বামী—সভাপতি, শ্ৰীবিনয়-
চন্দ্ৰ বৰুৱা—উপ-সভাপতি, শ্ৰীমহেশ্বৰ নেওগ—প্ৰধান
সম্পাদক, শ্ৰীবেশ্বৰনাথ শৰ্মা—বনভঁৰালী, শ্ৰীহৰি-
প্ৰসাদ নেওগ—সহকাৰী সম্পাদক,

শ্ৰীপনীচন্দ্ৰ বৰুৱা, শ্ৰীউমাকান্ত শৰ্মা, শ্ৰীমৈনিকান্ত
ঠাকুৰীয়া, শ্ৰীবিদ্যনাৰায়ণ শাস্ত্ৰী, শ্ৰীমহেশচন্দ্ৰ ধেম গোস্বামী,
শ্ৰীচন্দ্ৰনাথ বাকগোৱা, শ্ৰীবৃহত্ত্ৰিশনাথ গোস্বামী, শ্ৰীলীলা
গগৈ, শ্ৰীৰত্না টাণ্ডি, শ্ৰীশ্ৰদ্ধান্ত গোস্বামী, শ্ৰীগোবিন্দচন্দ্ৰ
পৈৰা।

অধিবেশন নাৰ্ছিয়াত জ্ঞাৰ্থনা সমিতিৰ সৌভ্ৰত
কাৰ্য্যনিৰ্বাহক সমিতিৰ সদস্যসকলৰ বাহেৰে ১৮ এপ্ৰিল
১৯৬৩ তাৰিখে সন্ধিয়া ৭ বজাবপৰা বধে আৰু সন্মতি হৈ
পুনৰ ১২ এপ্ৰিল ১৯৬৩ তাৰিখে পুৱা ৭ বজাত বধে।

১। সভাৰ আৰম্ভণিতে মহাপণ্ডিত ৰাহুল
সাক্তাচাৰ্য্যৰ মৃত্যুত শোক প্ৰকাশ কৰি বিধেয় আত্মাৰ
শান্তি কামনা কৰা হয়।

২। যোৱা ৭ এপ্ৰিল ১৯৬৩ তাৰিখৰ বন
অধিবেশনৰ কাৰ্য্য-বিবৰণি পঠিত আৰু গৃহীত হয়।

৩। প্ৰধান সম্পাদকে আত্মলিহাই দেখুৱায় যে যোৱা
দুৰ্ভ্ৰত বাদ্যকান্ত সন্দিষ্ট স্মৃতি পুঁজিলৈ সাধাৰণ
পুঁজিবপৰা কোনো বৰঙণি দিয়া হোৱা নাই। সভাৰ
বৰ্ত্তমান আৰ্থিক সঙ্কটলৈ লক্ষ্য কৰি সাধাৰণ পুঁজিবপৰা
বাদ্যকান্ত সন্দিষ্ট স্মৃতি-পুঁজিলৈ ১০০০০ এশ টকা
দিবলৈ থিৰাং কৰা হয়।

৪। প্ৰধান সম্পাদকৰ প্ৰতিবেদন (নবেৰ ১৯৬১—
এপ্ৰিল ১৯৬৩) পঠিত আৰু গৃহীত হয়।

৫। নিঃস্বাৰলীৰ ১১ম বিধি অচুৰসি তলত নাম
দিয়া অসমীয়া ভাষা-সাহিত্য-অচৰণী শোকসকলক
আলোচন সভা কুল কৰা হ'ল :

- (১০০) শ্ৰীভৈৰৱচন্দ্ৰ বৰা, ডুবুজুমা
- (১০১) শ্ৰীপ্ৰফুল্লচন্দ্ৰ বৰুৱা, ভিগৰৈ
- (১০২) শ্ৰীশ্ৰদ্ধান্ত গোস্বামী, ডুবুজুমা।

৬। প্ৰধান সম্পাদকে অসম সাহিত্য সভাৰ হিছাপ-
পৰীক্ষক অধ্যাপক মহম্মদ চাকীৰ ১২৬২-৬৩ চনৰ
প্ৰতিবেদন সমিতিৰ আগত দাঙি ধৰে। কেন্দ্ৰীয়
কাৰ্যালয়ৰ হিছাপ সম্পৰ্কীয় পৰীক্ষকৰ আপত্তিসমূহ
তলত দিয়া ধৰণে মীমাংসা কৰা হ'ল।

(ক) ১৯৫২-৫৩ চনৰপৰা ১৯৬১-৬২ চনলৈকে
বাৰ্শীকৈ দিয়া কিতাপৰ বাবৰ তলত দিয়া শোক আৰু
অন্তঃসনসমূহে কেন্দ্ৰীয় কাৰ্যালয়ৰপৰা বাবে বাবে
দৌৰণী পজ দিয়া সত্ত্বেও সভাৰ প্ৰাৰ্থ্য আধাৰ কৰি দিয়া
নাই—

| | |
|--|----------|
| শৰালী পুথিবহা, যোৰহাট | ১,২০০.১২ |
| সম্পাদক, মহিৰাণী সাহিত্য সভা, মহিৰাণী | ৪৪.৯৮ |
| গ্ৰেডুৱেট টোৰ, যোৰহাট | ২০.৫২ |
| হেডমাষ্টাৰ, পলিটেকনিকেল স্কুল, যোৰহাট | ১২০.০০ |
| শ্ৰীমুকুন্দীয়া বৰুৱা, যোৰহাট | ১২.৫২ |
| শ্ৰীমহেশচন্দ্ৰ বৰুৱা, দহাবাৰ আলি, যোৰহাট | ১২.৫২ |
| শ্ৰীবৰ্জনাথ হাজৰিকা, দেৰগাঁও | ১২.৫২ |
| শ্ৰীভবেন্দ্ৰ শৰ্মা, জানান্দেৰ সমাজ, নলবাৰী | ১৬৫.০০ |
| অৰুণ শ'ক কোম্পানী, যোৰহাট | ১২০.৫২ |
| শ্ৰীভ্ৰতচন্দ্ৰ বৰপণ্ডাৰী, যোৰহাট | ১৬.০০ |
| শ্ৰীভ্ৰতচন্দ্ৰ বৰপণ্ডাৰীৰ যোগেদি দিয়া | |
| শ্ৰীমৰিকাপ্ৰসাদ বৰা | ৬.০০ |
| শ্ৰীপূৰ্ণকান্ত বৰকটকী | ৬.০০ |
| শ্ৰীভূষণৰ বৰা, কেশুঙৰি, যোৰহাট | ১৫.৫২ |
| শ্ৰীশ্ৰীশৰ শ'কীয়া, নৰ্থাল স্কুল, যোৰহাট | ১২.৫২ |

শ্ৰীবেশ্বৰনাথ বেজবৰুৱা (ববৰা?) যোৰহাট
সাহিত্য সভা ১২.০০
অধ্যক্ষ দেৱীচন্দ্ৰ বৰুৱা ছোৱালী কলেজ, যোৰহাট ১১.০০
শ্ৰীমহেশ্বৰ গগৈ, মালৌ আলি, যোৰহাট ২৬.৫২
শ্ৰীবাণানাৰ হাজৰিকা, যোৰহাট ৪.০০
সিদ্ধান্ত কৰা হয় যে উক্ত শোক আৰু অন্তঃসনসমূহলৈ
সহকাৰী সম্পাদকে ১৫ মেই ১৯৬৩ তাৰিখৰ ভিতৰত টকা
আধাৰ দিবলৈ বেজিষ্ঠাৰী জাননী দিব।

(খ) বিভিন্ন শাখাসমূহলৈ কেন্দ্ৰীয় কাৰ্যালয়ৰপৰা
বিক্ৰীৰ বাবে পঠিওৱা সঙ্কট-কালীন প্ৰকাশন 'বংশান্ত
হিমালয়ৰ সীমান্তৰ আৰ্হান' 'বণ-বৰুৱা' আৰু 'বণ-
নিৰ্ধাৰ' বাবৰ পাব লগীয়া টকাৰ হিছাপ ধৰা হোৱা
নাই। সিদ্ধান্ত কৰা হয় যে সহকাৰী সম্পাদকে এই
হিছাপত পোৱা আৰু পাব লগীয়া টকাৰ হিছাপ এটি ১৫
মেই ১৯৬৩ৰ ভিতৰত তৈয়াৰ কৰিব যাতে নতুন কাৰ্য্য-
সকলক কাৰ্য্যভাৰ দিওঁতে বিঘৰটো সিসকলক
চম্বাই দিব পৰা হয়।

(গ) ১৯৬০ চনৰ জুলাই মাহতে বাছহাৰ লান-
সংগ্ৰহৰ বাবে দিয়া বহীৰ ভিতৰত এখন বহী সংগ্ৰাহক
শ্ৰীপূৰ্ণকান্ত শৰ্মাই (কিগধৰ চুক, যোৰহাট) কেন্দ্ৰীয়
কাৰ্যালয়ৰপৰা জাননী দিয়া সত্ত্বেও পুৰাই দিয়া নাই।
সিদ্ধান্ত কৰা হয় যে সহকাৰী সম্পাদকে উক্ত সংগ্ৰাহকক
১৫ মেই ১৯৬৩ তাৰিখৰ ভিতৰত বহীখন সংগ্ৰহীত টকাৰে
বুটাই দিবলৈ বেজিষ্ঠাৰী জাননী দিব।

(ঘ) অসম সাহিত্য সভা পত্ৰিকাৰ অটোমণ আৰু
উপবিংশ বৰৰ হিছাপৰ বাবৰ বিভিন্ন ব্যক্তি আৰু অন্-
ঠানৰপৰা মুঠ ৪২১.০০ পাবলৈ বাৰ্শী আছে। সিদ্ধান্ত
কৰা হয় যে সহকাৰী সম্পাদকে ৩১ মেই ১৯৬৩ তাৰিখৰ
টকা আধাৰ কৰিবলৈ সকলোপক্ষে জাননী দিব।

(ঙ) হিছাপ-পৰীক্ষকে জনাইছে যে শাখা অচুৰসি
অসম সাহিত্য সভাৰ সভাৰ বেজিষ্ঠাৰী বহী সন্তোষজনক
ভাৱে পোৱা নহ'ল। কাৰণ অনেক শাখা সভাই টকা
দিলেও কোন কোন সভাৰপৰা সেই টকা পোৱা হৈছিল,
সিদ্ধাপ দিয়া নাই। গতিকে হিছাপ-পৰীক্ষকে অসম
সাহিত্য সভাৰ সভাৰ বেজিষ্ঠাৰী বাবৰ পাবলগীয়া মুঠ বাৰ্শী

নিৰূপণ কৰিব নোৱাৰিলে। শাখা সভালৈকে
সাধাৰণ জাননী দি বিশেষ আদৌহাৰ আত্মলিহাই এই
হিছাপ নিয়মীয়া কৰিবলৈ সহকাৰী সম্পাদকক নিৰ্দেশ
দিয়া হ'ল।

(চ) হিছাপ-পৰীক্ষকে সভাৰ কেন্দ্ৰীয় কাৰ্যালয়ত বৰা
প্ৰকাশনসমূহৰ সম্পত্তি-বহীয়ে সেই সম্পত্তি (৩ ক) মিলাই
ভোকা কাৰ (physical verification) কৰিব নোৱা-
ৰিলে, কাৰণ সভাৰ ভঁৰাল-কোঠা নিৰ্ধাৰ হ'ল বাৰিও
কিতাপৰ আলমাৰি নোহোৱাত কিতাপবোৰ তাত থ'ব
পৰা হোৱা নাই। গতিকে ষ্টক বহীৰ হিছাপত ভুল
থকাৰ সত্ত্বেও বৈ পেলে। (হিছাপ-পৰীক্ষকে দেখু-
বাইছে, হিছাপ বহীমতে 'সাহিত্য সং' পুথিব ৩১.০১০২
তাৰিখে এখন মাজ আছিল, কিন্তু ১৯৫২-৬০ ছাত্ৰতিনি-
খন বিক্ৰী হৈছে।) সিদ্ধান্ত কৰা হয় যে নতুন কাৰ্য্যকাৰ-
সকলক কাৰ্য্যভাৰ দিয়াৰ আগতে সহকাৰী সম্পাদকে
কিতাপনিখি (অন্ততঃ যিবোৰ বাচক খোলা অৱস্থাত
আছে সেইখিনি) আলমাৰিত ভৰাই সমস্ত কিতাপ-
সম্পত্তিৰ সংখ্যা আৰু মূল্য নিৰূপণ কৰিব।

(ছ) হিছাপ-পৰীক্ষকে কেন্দ্ৰীয় কাৰ্যালয়ত লেখন
সামগ্ৰী আদি সম্পত্তি বহী নবৰা কৰালৈ আত্মলিহাই
তৎক্ষণাত্তে বহী প্ৰস্তুত কৰিব লাগে বুলি নিৰ্দেশ
দিয়ে। সহকাৰী সম্পাদকক নিৰ্দেশ দিয়া হ'ল তেনে
এখন বহী কৰি সেইমতে কাৰ্য্যভাৰ হিছাপ কৰাৰ
আগতে লেখন-সামগ্ৰী আদিৰ ষ্টকৰ ষ্টক নিৰূপণ কৰিব।

(জ) ১১.০১.৬২ তাৰিখে যোৰহাটৰ অসম কো-
অপাৰেটিভ এগ্ৰেঞ্জম্বেণ্ট জমা হোৱা ৩৩.৫০০০০০০০
হাৰ পঠিওৱা হিছাপ কেন্দ্ৰীয় কাৰ্যালয়ৰ হিছাপ-বহীত পোৱা নগ'ল।
এই টকা ক'মপাৰ কেনেদৰে পোৱা হৈছিল তুলে নিৰূপণ
কৰিবলৈ সহকাৰী সম্পাদকক নিৰ্দেশ দিয়া হ'ল।
(হিছাপ-পৰীক্ষকে কেন্দ্ৰীয় কাৰ্যালয়ৰ হিছাপ বহীত
নোপোৱা ২২.০০০ আৰু ৪৬.০০০ টকাৰ হিছাপ প্ৰধান
সম্পাদকৰ কাৰ্যালয়ৰ হিছাপ বহীত পাইছে।)

(ক) হিছাপ-পৰীক্ষকে দেখুওৱামতে গ্ৰন্থাগাৰৰ হিছা-
পনৰা ৪৫.৫০০ নৈমিত্তিক ব্যয়ৰ হিছাপলৈ ইতিমধ্যে
দিয়া হৈছে।

(৫) সংস্কারী সম্পাদকৰ তিনিজন ভ্রমণ-বানচৰ বিলত (৩১/৩/৬২, ৩১/১১/৬২, ২৮/৯/৬২) পূৰ্ণ মঞ্জুৰী নোহোৱাত হিচাপ-পৰীক্ষকে আপত্তি কৰিছে। প্ৰধান সম্পাদকে ইতিমধ্যে আৱশ্যকীয় অৱস্থামান প্ৰদান কৰিছে।

(৬) শ্ৰীযোগালাল চক্ৰ গোস্বামী, মুখ্য সংস্কারীক ২৪/১১/৬২ বনৰা ৩১/১১/৬২ তাৰিখলৈকে বৰ্ধাৰা হিচাপ হিচাপ-পৰীক্ষকৰ আপত্তিৰ বিষয়ত ১ এপ্ৰিল ১৯৬০ তাৰিখতে কাৰ্যনিৰ্বাহক সমিতিয়ে আৱশ্যকীয় সিদ্ধান্ত (সংখ্যা ২২) গ্ৰহণ কৰিছে।

(৭) ব্যক্তিগত টেলিফোন ষ্টাৰ কলৰ বাবদ ভুলত দিয়া লোকসকলে প্ৰাপ্য (সংস্কারী সম্পাদকৰ হিচাপমতে ৫৯৬২২) তাৰিখ পৰ্য্যন্ত) আৱৰ কৰি দিব লগীয়া আছে—
শ্ৰীনকুলচন্দ্ৰ ভূঞা ৫/৮৪

শ্ৰীভ্ৰজচন্দ্ৰ বৰপুত্ৰাৰী ১২৫
শ্ৰীশ্ৰীশ্ৰীনাথ গোস্বামী ১৪৫।

শ্ৰীযতীশ্ৰীনাথ গোস্বামীয়ে তেখেতৰপৰা প্ৰাপ্য সভা ফলতে আৱৰ কৰি দিয়ে।

সংস্কারী সম্পাদকক বাকী ছটি প্ৰাপ্য সোনাকলে আৱৰ কৰি লম্বলে নিৰ্দেশ দিয়া হ'ল আৰু টেলিফোন ষ্টাৰ কল বেৰিষ্টাৰ নিঃসীমাতক বাবিতৰ বাবে হিচাপ-পৰীক্ষকৰ পৰামৰ্শ গ্ৰহণ কৰা হ'ল।

১৯৬২-৬৩ চনৰ হিচাপ গৃহীত হ'ল।

১। স্মৃতিচনৰ বাবে অহা প্ৰশংবাসমূহ বিবেচনা কৰি কেইটিমান বাছি লোৱা হ'ল।

মহেশ্বৰ নেওগ, শ্ৰীটেলোকাননাথ গোস্বামী, প্ৰধান সম্পাদক, সভাপতি, অসম সাহিত্য সভা ১৯/৯/৬০

ভগৱতী প্ৰসাদ বৰুৱা ভৱনৰ লাই-বুটী খাপনা উজ্জ্বল

যোৱা ২৪ চ'ত ১ এপ্ৰিল বেগৰাৰে গুৱাহাটী নগৰত সৌধলী পুখুৰীৰ দক্ষিণলৈ অসম চৰকাৰে অসম সাহিত্য সভাৰ দান কৰা ভূমিত ৰাণ্যপাল শ্ৰীবিষ্ণু সহায়ে অসম সাহিত্য সভাৰ ভগৱতীপ্ৰসাদ বৰুৱা ভৱনৰ লাই-বুটী এক গাভীধাৰ্পূৰ্ণ আৰু আৰক্ষণীয় অস্থানৰ মাছেৰে খাপনা কৰে। সেই উপলক্ষে সিদিনা দিনৰ এঘাৰ বাজি পঞ্চমিনিট যোৱাত গুৱাহাটী জিলা গ্ৰহাগাৰত এখন সভা বহে। সভাত সভাপতিত্ব কৰে অসম সাহিত্য সভাৰ সভাপতি অধ্যক্ষ হৈলোকাননাথ গোস্বামীয়ে। ভৱনটিৰ লাই-বুটী খাপনা উৎসৱ উপলক্ষে হোৱা গাভীধাৰ্পূৰ্ণ সভা আৰু প্ৰস্তাৱিত ভৱনৰ আস্থায়িক ভাবে আয়োজন কৰা আৰক্ষণীয় অস্থানত বিশিষ্ট অঞ্চলৰ পৰা অহা সাহিত্যিক, শিল্পী আৰু সাহিত্যচৰ্চাৰ্থী যথীৰ্ণম উপস্থিত হৈছিল।

জয় জয়তে শ্ৰীমতী নিৰুপ মহাশই শ্ৰীমন্ত শৰৎসেৱৰ শৰণীত এটি গাই সভা মুকলি কৰে। ৰাণ্যপাল শ্ৰীবিষ্ণু

সহায়ক মালাপান কৰি স্বাগত সন্মৰণ আনোৱাৰ পিছত অসম সাহিত্য সভাৰ প্ৰধান সম্পাদক আৰু ভগৱতী-প্ৰসাদ বৰুৱা নিৰ্ধাৰণ সমিতিৰ সম্পাদক ভট্টৰ মহেশ্বৰ নেওগে অস্থানৰ সফলতা কামনা কৰি সাহিত্য সভাৰ প্ৰাক্তন সভাপতি শ্ৰীৰঘুনাথ চৌধাৰী, শ্ৰীঅধিকাৰিণি বা চৌধুৰী আৰু শ্ৰীনীলমণি ভূঞা আৰু অসমৰ মুখ্যমন্ত্রী শ্ৰীবিমলাপ্ৰসাদ চলিহা, শিক্ষামন্ত্রী দেৱকান্ত বৰুৱা, বাহৰু মহন্ত শ্ৰীসিদ্ধিনাথ শৰ্মা আৰু কেন্দ্ৰীয় উপমন্ত্রী শ্ৰীবিষ্ণুভূঞা জগদ্বতী, সাহিত্য সভাৰ নৱ নিৰ্ধাৰিত সভাপতি শ্ৰীৰত্ন-কান্ত বৰুৱাকতী, শ্ৰীনকুলচন্দ্ৰ ভূঞা, শ্ৰীউপেচক লেখক আদিয়ে পঠোঁৱা বাণীসমূহ পাঠ কৰে।

ভগৱতীপ্ৰসাদ বৰুৱা ভৱন নিৰ্ধাৰণ সমিতিৰ সম্পাদক ভট্টৰ নেওগে চমু সম্পাদকৰ প্ৰতিবেদনত শৰণী ভৱনটো প্ৰস্তাৱ বৰুৱাৰ ব্যক্তিত্বৰ এটি চমু আভাস দাঙি ধৰে; গুৱাহাটীত অসম সাহিত্য সভাৰ দ্বিতীয় ভৱন এটি নিৰ্ধাৰণৰ বাবে সাহিত্য সভাই চলোৱা বিভিন্ন প্ৰচেষ্টা

ৰূপা উল্লেখ কৰে আৰু কিম্বদে অসম চৰকাৰৰপৰা মাটি এটাৰে বেজীয়া চৰকাৰৰ বৈজ্ঞানিক গৱেষণা আৰু সাংস্কৃতিক পৰিক্ৰমা মন্ত্ৰণালয়ৰপৰা পকাশ হেজাৰ টকাৰ মহলান, শ্ৰীপাৰ্শ্বিতপ্ৰসাদ বৰুৱাৰপৰা পকাশ হেজাৰ টকাৰ দান আৰু শ্ৰীৰঘুনাথ চৌধাৰীৰ ছবি তেজাৰ টকাৰ দানৰ প্ৰতিশ্ৰুতি লাভ কৰে তাৰ চমু আভাস দাঙি ধৰে। প্ৰায় ১২ বছৰ আগৰ শৰণীয়া ভগৱতীপ্ৰসাদ বৰুৱাৰ মলিকতীয়া ছাৰ্ভ-ভৱনৰ অন্তৰঙ্গ বন্ধু খ্যাতনামা বঙালী সাহিত্যিক শ্ৰীযোগালাল হালদাৰে এই উপলক্ষে শৰণীয়া বৰুৱাৰ কামিতাৰ গুণিলতি হোটেলৰ মধুৰ পুতি বিচিত্ৰত্বিত্বিত্বৰ কথা বহুগলিত ভাৰে লেখি পঠোৱা প্ৰৱন্ধ এটি ভট্টৰ নেওগে পঢ়ি চমায়।

সভাপতি শ্ৰীগোস্বামীয়ে উৎসৱৰ গুৰুত্বৰ কথা উপলিখিত ৰবি গুৱাহাটীত সাহিত্য সভাৰ ভৱনৰ প্ৰয়োজনীয়তাৰ বিষয়ে চমুকৈ ছ-আৰাৰ কৈ ৰাণ্যপাল শ্ৰীবিষ্ণু সহায়ক তেঁওৰ ভাৱ দিবলৈ আৱৰণ কৰায়।

ৰাণ্যপাল শ্ৰীবিষ্ণুয়ে তেঁওৰ ভাৱত প্ৰায় দুবছৰ আগতে যোৰহাটৰ চন্দ্ৰকান্ত স্মৃতিভূক্ত ভৱনত ৰাণ্যপাল স্মৃতিৰ প্ৰতিষ্ঠাত উন্নয়ন কৰাৰ কথা উল্লেখ কৰে। তেঁওে কয় ১৯১৭ চনতে জন্মলাভ কৰাৰপৰা সাহিত্য সভাই অসমীয়া ভাষা সাহিত্য আৰু সাংস্কৃতিক ক্ৰম বিকাশত বিশিষ্ট অৱদান যোগাই আহিছে।

ৰাণ্যপালৰ ভাৱৰ পিছত সভাপতি আৰু ৰাণ্যপাল

প্ৰমুখ্যে উপস্থিত সকলোৰে প্ৰস্তাৱিত ভৱনৰ লাই-বুটী খাপনা কৰা হৈছিল বাহ। লগে লগে মধুঘনিকাবৰ শিল্পী-বৃন্দই শ্ৰীঅধিকাৰিণি বায় চৌধুৰী বচিত 'আজি বন্দো কি চমবে' গীতৰে স্বাগত সন্মৰণ জনায়। ৰাণ্যপাল শ্ৰীবিষ্ণুয়ে কপৰ কেবাহি আৰু শৰণীয়ে ভগৱতীপ্ৰসাদ বৰুৱা ভৱনৰ লাই-বুটী খাপনা কৰে। ইয়াৰ পিছত ৰাণ্যপাল শ্ৰীবিষ্ণুয়ে উৎসৱৰ সফলতা কামনা কৰি তিনি ছোপা আঙুৰ গৰুৰ গুলিৰ বাবে আৰু ভগৱতীপ্ৰসাদ বৰুৱা ভৱন নিৰ্ধাৰণৰ্থে পকাশ হেজাৰ টকা দান আৰুৰূচোৱা স্মৃতি কৰি শ্ৰীপাৰ্শ্বিতপ্ৰসাদ বৰুৱাক সন্মৰণ জনায়। শাৰীৰিক অস্থতাৰ বাবে শ্ৰীৰুদ্ৰাই জিলা গ্ৰহাগাৰৰ গুণৰ মহলাত অছটিত হোৱা সভালৈ উঠিব নোৱাৰি লাই-বুটী খাপনা কৰা হৈছে বৈ থাকিব লগা হৈছিল।

জিলা গ্ৰহাগাৰত অছটিত হোৱা সভাৰ মঞ্চ ওপৰত ফুল আৰু ফুমাৰ গামোচাৰে দুনীয়াটক সভাই শৰণীয়া ভগৱতীপ্ৰসাদ বৰুৱাৰ প্ৰতিষ্ঠিত এখন ৰথা হৈছিল। ভৱন প্ৰতিষ্ঠা উপলক্ষে বিৰবিষ্ণুত ভাৰাত্মিক পণ্ডিত জক্তৰ শ্ৰীমতিসুখাৰ চট্টোপাধ্যায়ে ছটি শোক উজ্জ্বল ৰবি পঠায়; তাৰে প্ৰথমৰ শ্লোকটি বাৰিংশ শতিকাৰ মহীশূৰৰ বৈশাখৰ নগণ বৰ্ধাৰাৰ বাৰিচ।

উৎসৱৰ শেষত সকলোকে দাতা শ্ৰীপাৰ্শ্বিতপ্ৰসাদ বৰুৱাৰেৰে জলবাগেৰে আৰ্ণাঘ্যিত কৰে।

ভগৱতীপ্ৰসাদ বৰুৱা ভৱন

ভগৱতীপ্ৰসাদ বৰুৱা ভৱন নিৰ্ধাৰণ সমিতিৰ
সম্পাদকৰ প্ৰতিবেদন

১৯১৭ চনৰ ১৭ জিভেৰ অসম সাহিত্য সভাৰ জন্ম-দিন বুলি গণিত হৈ আহিছে। ১৯৬০ চনৰ ২১ নং বাইন মতে চৰকাৰৰ ঘৰত এই সভাৰ নাম বেৰিষ্টাৰ প্ৰস্তাৱ ১৯২৪ চনৰ ১৭ মাৰ্চত তাৰিখে। সভাৰ সংগঠনী ধাৰণা-শৰত এই কথা স্মৃষ্টকৈ লিখা আছে: সভাৰ কেন্দ্ৰীয়

কাৰ্যালয় অসমৰ ভিতৰত যোৰহাট নগৰতে হ'ব। বৰ্তমানলৈকে সভাৰ সকলো কাৰ্য যোৰহাটত থকা কেন্দ্ৰীয় কাৰ্যালয়কে কেন্দ্ৰ কৰি চলি আছে। এই কেন্দ্ৰীয় কাৰ্যালয়টি হল ধান-বীৰ ৰাধাকান্ত স্মৃতিৰে শৰণত পুত্ৰ চন্দ্ৰশাস্ত্ৰৰ পুতি উপলক্ষে নিৰ্মিত চন্দ্ৰকান্ত

সমিষ্টক ভৱন। সভাৰ মুখ্য কাৰ্যকৰ্তা প্ৰধান সম্পাদক আৰু অধিবৰণৰ বাহাৰহাটতপৰাই নিৰ্বাচিত হৈ আছিল। ১৯২০ চনত মাৰ্খেৰিটাত বহা অসম সাহিত্য সভা সন্মিলনৰপৰা এই বিষয়ত বিকেন্দ্ৰীকৰণ ব্যবস্থা চলিবলৈ ধৰে; আৰু তেতিয়াঘৰণ। বৰ্তমানলৈকে এজন বাৰ নি কোয়েলন প্ৰধান সম্পাদক যোৰহাটৰ বাহিবৰণৰাই নিৰ্বাচিত হৈছে।

বহুত দিন আগৰপৰাই গুৱাহাটী নগৰত অসম সাহিত্য সভাৰ দ্বিতীয় এটি বাসভৱন নিৰ্মাণ কৰাৰ দাবীৰাই বহুতৰ মনত ঠাই পাই আহিছে। সভাৰ বাৰ্ষিক সন্মিলনৰ পুৰীত প্ৰস্তাৱত গুৱাহাটীক "অসমৰ ৰাজ মজিয়া" বুলি অভিহিত কৰা হৈছিল। অসম জাতীয় অহুষ্ঠানৰূপে বহুত সিনন্দৰপৰাই দাবী কৰি অহা বিশ্ব-বিদ্যালয় আৰু উচ্চ শ্ৰাৱণৰ গুৱাহাটীত প্ৰতিষ্ঠিত হোৱাৰ পিছৰপৰা এই নগৰত সাহিত্য সভাৰ এখন ঘৰ সজাটো এটা স্পষ্ট অভিলাস্যত পৰিণত হয়। চন্দ্ৰকান্ত সমিষ্টক ভৱনত ১৯৪৪ চনৰ ১৬ আৰু ১৭ মেই তাৰিখে উক্তৰ স্মৃতিস্মাৰক ভূঞাৰ সভাপতিত্বত বহা সভাৰ কাৰ্যনিৰ্বাহক সমিটিয়ে "গুৱাহাটীত অসম সাহিত্য সভা অহুষ্ঠানৰ কাৰণে স্মৃতিয়া ঘৰ নিৰ্মাণ কৰিবলৈ এত্যাধৰৰ স্ববিধ-জনক মাটি দিবলৈ পৰ্বৰ্গমেন্টক অহুৰোধ কৰে আৰু এই বিষয়ে ঘোষাৰিহত কাম কৰিবলৈ সভাপতি আৰু প্ৰধান সম্পাদকক ভাব দিয়ে।" ইয়াৰ পিছত ১৯৪৯ চনৰ ১২ আৰু ২০ জুলাই তাৰিখে বহা কাৰ্যনিৰ্বাহক সমিতিৰ আবেদনশে প্ৰকাশিত প্ৰণয় কৰে; "গুৱাহাটীত অসম সাহিত্য সভাৰ এটি কাৰ্যালয় স্থাপন কৰিবৰ কাৰণে বাৰতীয় ৰাষ্ট্ৰৰ কাৰিবলৈ এটি উপসমিতিৰ প্ৰণয়ত ভাৱ গুৰু কৰা হয়।" শ্ৰীৰত্ননাথ চৌধাৰী, শ্ৰীমতুলচন্দ্ৰ হাজৰিকা আদি এই সমিতিৰ সভ্য আছিল। নানা কাৰণত সভাৰ কাৰণে গুৱাহাটীত মাটি লোৱা আৰু নিৰ্মাণ কৰাটো তৈয়াৰ কৰা কাম হৈ উঠাটো সম্ভৱপৰ নহল।

বৰ্তমান প্ৰধান সম্পাদকৰ কাৰ্যকাল আৰম্ভ হোৱাত ১৯৬১ চনৰ এপ্ৰিলপৰষাৰ মাটি চিৰাৰ আদি কামত পুনৰ লগা হয়। উক্তৰ ভূঞা, শ্ৰীমতুলচন্দ্ৰ হাজৰিকা, অধ্যাপক শ্ৰীমতুলচন্দ্ৰ হাজৰিকা আদিৰ সহযোগত

১৯৬১ চনৰ ১৬ই মেই তাৰিখে কেই টুকুৰাৰ মান মাটিৰ আঁজ নিয়াই চৰকাৰৰ স্থানীয় কৰ্তৃপক্ষৰ ওচৰত এৰু দৰ্খাস্ত দাখিল কৰা হয়। এই বিষয়ত কামকৰণ উপায় শ্ৰীমণেশচন্দ্ৰ ভূঞাৰ সাহায্য আমাৰ অৰণত থাকি। ১৯৬২ চনৰ ৯ অক্টোবৰী তাৰিখে মুম্বাইত শ্ৰীনিবাসচন্দ্ৰা চলিহাৰেবে আৰ্জি দ'ত ভগৱতীপ্ৰসাদ বৰুৱাৰ ভৱনৰ বাঁ খুটা ধাপন কৰা হয়, সেই দাগ (০১১৬) মাটিৰ আৰণে বিয়া অৰণ ব'ৰ দি, বাৰ্জিকলগে ভাগ অসম সাহিত্য সভাৰ নামে দিবলৈ হুকুম দিয়ে। মাটি টুকুৰা গুৱাহাটী নগৰৰ একেৰাৰেই কেন্দ্ৰস্থলীত অৱস্থিত। বেগৰে ধৌন, কটন প্ৰদেশ, বাৰাণসত সমিষ্টক ছোৱালী কলেজ ইয়াৰ নিচেই ওচৰতে। কামৰূপ অহুষ্ঠানৰ নামিতি, অসম বাৰ্জিক সংগ্ৰহালয়, গুৱাহাটী জিলা গ্ৰন্থাগাৰ আৰু নতুনটক নিৰ্মিত হব থকা বৰীজভৱন আদি ন পুৰি অহুষ্ঠানঘাৰৰ ইয়াৰ পাতে লাগি থাকিব।

বৰ্তমানে ভাৰত চৰকাৰে সাংস্কৃতিক অহুষ্ঠানঘাৰ পুৰ নিৰ্মাণত সহায় কৰিবলৈ এখন আঁচনি উলিয়ায়। তালৈ লক্ষ্য ৰাৰি আমি গুৱাহাটীত সাহিত্য সভাৰ পুৰ নিৰ্মাণৰ এখন প্ৰাথমিক আঁচনি তৈয়াৰ কৰি ১৯৬০ চন ২২ আগষ্ট তাৰিখে অসম চৰকাৰৰ শিক্ষা বিভাগৰ যোগে ভাৰত চৰকাৰলৈ পত্ৰিঠাওঁ। আঁচনি প্ৰস্তুত কৰা কাৰ্য তিনিদিন প্ৰদক্ষ ইঞ্জিনিয়াৰে আমাক সহায় কৰে—সীতা বন্দ্যকান্ত শৰ্মা, শ্ৰীহেমকান্ত বৰা আৰু শ্ৰীঅম্বনাথৰ ভট্টাচাৰ্য। প্ৰথমতে কেহো—কেহো কৰিবলৈ কেইয়াৰ চৰকাৰী ৰেৱানীক পৰেখণা আৰু সাংস্কৃতিক পৰিক্ৰমা মহাপ্ৰাণ যোগো ৰচৰ ২০ মাৰ্চ তাৰিখে ২৬,৮০০ টকাৰ এ অহুষ্ঠান সন্মুখী কৰে। ইতিমধ্যে আমি ১৯ ফেব্ৰুৱাৰী তাৰিখে আমাৰ প্ৰচেষ্টা পীঠ-কৰি আৰু সপীঠ-কৰে শ্ৰীপ্ৰাণক্ৰীপ্ৰসাদ বৰুৱাৰেৰু তেখেতৰ সোপাৰিৰ প্ৰোগণী পামত লগ পাই পঞ্চাণ হেজাৰ টকাৰ এটি দানৰ প্ৰতিষ্ঠা লাভ কৰে। তাৰপৰা বৃৰি আহি আমাৰ পৰম প্ৰদৰ্শ কৰি শ্ৰীৰত্ননাথ চৌধাৰী ভাৰতীয়াক লগ পোৱা তেখেতেও কুৰি হেজাৰ টকাৰ এটি দানৰ প্ৰতিষ্ঠা কৰি দিয়ে। বৰুৱা হেৰৰ দানৰ উচ্চতৰ তেৰতৰ বৰীৰ ৰকাৰ-বেৰেক ভগৱতীপ্ৰসাদ বৰুৱাৰ স্মৃতিৰূপ। শ্ৰীচৌধাৰী

ভাৰতীয়াৰ দানৰ উচ্চতৰ তেৰতৰ নামে এটি পৰেখণ হেজাৰৰ নিৰ্মাণ। সভাৰ কাৰ্য-নিৰ্বাহক সমিটিয়ে ১৮ ফেব্ৰুৱাৰী তাৰিখে চৌহাটী দান পৰম দানৰে ধৰণ কৰে। এই চৌহাটী দানৰ শক্তিয়ে বল বান্ধি আমি সাংস্কৃতিক পৰিক্ৰমাৰ মন্ত্ৰী অধ্যাপক হুমায়ূন কবীৰৰ কাৰ যোগে—অহুষ্ঠান পঞ্চাণ হেজাৰ টকালৈ চৰাবলৈ। তেখেতে আমাৰ আবেদন গ্ৰহণ কৰি ৬ চন্দ্ৰন তাৰিখে সন্মতিজ্ঞাপক পত্ৰ প্ৰেৰণ কৰে। আৰ্জিৰ অহুষ্ঠানৰ এই অৰণত অধ্যাপক কবীৰৰ লগলাগ পৈছে।

অসম চৰকাৰে দানদিয়া মাটি সভাই অধিগ্ৰহণ কৰিলে। কিন্তু কাগজ-পাৰেৰ মেৰ-পেচত পৰি সভাৰ নামটো সোমোৱা বাট কাৰ্ধ্যত নোহোৱা হল। এই বিষয়ত আমাৰ একেৰাৰে ওচৰ-চুৱাৰী গুৱাহাটী জিলা ৰায়েছ কমিটি আৰু গুৱাহাটী জিলা গ্ৰন্থাগাৰৰ কৰ্তৃপক্ষৰ সহায়কৃতীলৈ মানোজাৰে আমাক ভাৱন সহায় কৰিলে। এই বিষয়ত কংগ্ৰেছ কমিটিৰ সভাপতি শ্ৰীনৰনাৰায়ণ গোস্বামী আৰু সম্পাদক শ্ৰীৰমেশচন্দ্ৰ চৌধুৰী আৰু আনফলে অসম চৰকাৰৰ সংযুক্ত শিক্ষাধিকাৰ শ্ৰীকামনাথ শৰ্মা আৰু বাৰ্জিক কেন্দ্ৰীয় গ্ৰন্থাগাৰৰ গ্ৰন্থ-আৰ্জি কৰ্মাৰ গোস্বামীৰ সহায়কৃতী আমাৰ সন্মত থাকি। কংগ্ৰেছ কমিটিয়ে আমাৰ বাটৰ কাৰণে দিয়কলৰ পশ্চিম সীমাৰ গুৰুটকৈ মাটি এৰি কিবলৈ ৰাজি হে; অসম চৰকাৰৰ শিক্ষা বিভাগেৰে গ্ৰন্থাগাৰৰ ধৰণৰ পুৰণকলে বাৰ ফুটকৈ মাটি এৰি দিয়ে। ইয়াৰ উপৰি কাগ্ৰেছ কমিটিয়ে দিয়কলৰ দক্ষিণ-পশ্চিম চুকৰ মাটিৰ কাৰেও অংশ আমাক এৰি দিছে। ইয়াৰ বাবে চৌহাটী কৰ্তৃপক্ষ আমাৰ লগলাগ পাৰে। ইয়াৰ উপৰি বেলেৰে বহুগুৰুই আমি পোৱা মাটিত থকা তেওঁলোকৰ ঘৰটো আমাৰ অহুৰাৰে মতে তুলি নিয়া বাবে তেওঁলোকেও আমাৰ ধন্যবাদ পাৰ লাগে।

ভগৱতীপ্ৰসাদ বৰুৱা ভৱনৰ আঁচনি আৰু নক্সাৰেৰ কলিকতাৰ পুৰ-নিৰ্মাণ-শিল্পী কৃষ্ণবিহাৰী এণ্ড সেন্ কোম্পানীয়ে তৈয়াৰ কৰি দিছে। আৰ্জি এই লাইখুটা দান কৰা উৎসৱৰ আৰুপ্ৰক্ৰীয়া কাৰ্যসমূহ ৰিকলিতাৰ মেছাৰ'চটোৱাটী ইঞ্জিনিয়াৰিং এণ্ড কন্সট্ৰাক্চন্ কোম্পা-

নীয়ে সম্পাদন কৰি দিছে। অসমৰ এগৰাকী আৰবৰ শিক্ষক অধ্যাপক আন্তোৱাৰ চেটাৰ্জীৰ পুত্ৰ আৰু এই কোম্পানীৰ মেনেজিৰ পাৰ্টনাৰ শ্ৰীমন্তোৱাৰ চেটাৰ্জীক তাৰ বাবে ধন্যবাদ জনাইছে।

আৰ্জিৰ এই অহুষ্ঠানৰ উপলক্ষত আমাক পঞ্চাণ হেজাৰ টকাৰ অহুষ্ঠানৰ সাহায্য দিয়া বাবে ভাৰত চৰকাৰক আমাৰ কৃতজ্ঞতা জ্ঞাপন কৰোঁ। তাৰ লগতে ভগৱতীপ্ৰসাদ বৰুৱা ভৱনৰ অৰ্থে পঞ্চাণ হেজাৰ টকাৰ দান আগবঢ়োৱা শ্ৰীপ্ৰাণক্ৰীপ্ৰসাদ বৰুৱাৰ আৰু আমাৰ আন্তৰিক শলাগৰ শৰাই আগ বঢ়াইছোঁ। অসমৰ সাহিত্য আৰু সংস্কৃতিলৈ শ্ৰীকৰ্মা ডাক্তৰীয়াৰ দান বহুই আৰু বৈশিষ্ট্যপূৰ্ণ। তেখেতৰ বলাজ্ঞতাৰই ইতিমধ্যে শিৱসাগৰক অসমৰ প্ৰথম বৃহৎ-মূল আৰু গোপালীক ভগৱতীপ্ৰসাদ বৰুৱা উচ্চ মহাবিদ্যালয়ক লগ কৰিছে।

আৰ্জিৰ এই আনন্দৰ মুহূৰ্ত্তত চকুৰে নেদেখা এজন পুৰুষৰ চিত্ৰ মনৰ মাৰ্জলৈ আহিছে। হুই, হুৰেপ, সংস্কৃত আৰু পৰিমাণিগ—সেই জনা পুৰুষ হল ভগৱতী-প্ৰসাদ বৰুৱা। হুকোমল তুলপাৰি হলে সেই ব্যক্তিক প্ৰকাশ যোগাৰ খাই হঠাতে নোহোৱা দৰে আৰু লগে লগে অসমীয়া সাহিত্যত এটি ৰিবি বিভা অৰ এৰি লগ। তেওঁ ভেটিয়াও সাহিত্যিকৰ ভূমিকা গ্ৰহণ কৰা নাই। কিন্তু তেওঁৰ ব্যক্তিত্বই এটা মুখৰ সাহিত্যিক গোষ্ঠীক আকৃষ্ট কৰি ৰাখিছিল। তেওঁৰ পৰিচিত বচনা আৰু বিশেষকৈ সাহিত্যিক বহুলৈ লিখা প্ৰণয়সমূহত এক অপূৰ্ণ বৰ্ণ আৰু স্থাৰাৰ সন্নিবেশ পৰা সজা যায়। এই লেখাবোৰত জীৱনৰ এক পোহৰী প্ৰশ্ন আৰু একেলগে ভাৱৰ শক্তি আৰু সৌন্দৰ্য্যই ধৰা দিয়ে। বৰ্তমানে দেগাখিনি একে লগ কৰি উলিয়াবৰ হুকু কৰা হৈছে। ১৯৩০ চনৰ ১৪ অক্টোবৰ তাৰিখে দিগ্ৰাভ পানীত নোহোৱা হোৱা এই স্নেহৰম ব্যক্তিত্বলৈ আমাৰ নমসকাৰ। তেওঁৰ আৰ্হাটী শক্তি লাভ কৰোঁক আৰু ভগৱতীপ্ৰসাদ বৰুৱা ভৱনত অধিষ্ঠান কৰি ভৱিষ্ণুতৰ অসমীয়া লেখক-সমলক হৃদয়ৰ স্কটীলৈ উপনিৰ দিহক এয়ে আমাৰ কামনা। এটি কথা উল্লেখ কৰোঁতে গোঁৱৰ অহুৰু কৰিছোঁ যে আৰ্জিৰ ভৱন-প্ৰতিষ্ঠাৰ নামটো বিখ-বিলুপ্ত ভাষাতাত্ত্বিক

লিপিত আমার তাহানি কালৰ স্মৃতি অসমীয়া ভাষাত বৰ্দ্ধিত হৈছে, তেতিয়া হেৰোবা বহুসংখ্যকৰ বাবে যেনেইক দীঘল চমুনিয়াহ পোলাদে', তেনেদৰে তেওঁলোকৰ মাথৰে দেখৰ এজন মূলি দৌবৰহোৰো কৰিলে। ভগৱতী-প্ৰসাদ তে। আমাৰেই মাৰুৰ এজন আছিল। আক দৌৰৰ বোধ কৰিলে। এই আৰাল্য পৰিপূৰ্তি বিধাসত যে ভাৰতৰ সকলো জাতিৰ ভাষাৰ লগত অসমীয়া ভাষা আৰু অসমীয়া সাহিত্যৰ স্থই-সৌমধ্য বিকশিত হৈ উঠিলে আমাৰ এই মহাজাতিৰ সংস্কৃতি

দলৰ লগত দল মিলি শতদল হোৱাৰ নিচিনাকৈ পৰিপূৰ্ণ ভাৰতীয় সংস্কৃতি-ৰূপে বিকশিত হৈ উঠিব। অসমৰ হওক অসমীয়া সাহিত্য।

অসমৰ ভ্ৰাতৃ ভ্ৰাতৃসকল, আপোনালোকৰ উদ্দেশ্যে পঠোৱা এই বহালী ভাইৰ শুভেচ্ছা আৰু নমস্কাৰ গ্ৰহণ কৰিব। —ইতি ২৭ মাৰ্চ, ১৯৬০ ইং।

শুভাচাৰ্য্যী
গোপাল হালদাৰ

অসম সাহিত্য সভা

ভগৱতীপ্ৰসাদ বৰুৱা ভৱনৰ লাইখুঁটা খাপনা কৰা উছৰত

অসমৰ ৰাজ্যপাল জীৱিষ্ণু সহায়ৰ ভাষণ

আজিৰ এই শুভ অৱস্থানত যোগদান কৰিবলৈ পাই মই আনন্দিত হৈছোঁ। প্ৰায় ছবছৰ আগেয়ে ঘোৰহাটৰ চন্দ্ৰকান্ত সন্দিকৈ ভৱনত স্বৰ্গীয় ৰাধাকান্ত সন্দিকৈৰ প্ৰতিষ্ঠিত এটা উদ্যোচন কৰাৰ কথা আজি মোৰ হৃদয় মনত পৰিছে। অসমীয়া ভাষা আৰু সাহিত্যৰ নব-জাগৰণৰ হকে বহুতো অসম সন্তানে দেখুওৱা দেশ-প্ৰাণত্যাগ সি আন এটি নিদৰ্শন। ভাষা আৰু সাহিত্যৰ হকে মাহুছৰ অক্ষয়ত এক গভীৰ অছৰাণ ধাৰে, কিন্তু ভাষা সাহিত্যৰ উজ্জ্বল বিয়তত চিন্তা কৰিলে, সেই পৰ্যন্ত একোটা আচৰিত কথা লোভা যায়। একোটা সহজত বিৰাট উৎসাহ উদ্বীপনা জাগি উঠে আৰু উৎকণ্ঠ বৰঙণি আপুনি আহে। কিন্তু তাৰ পিছতে কিবা অজ্ঞাত কাৰণত একোটা অছৰাৰ মুগু আহে; তেতিয়া সন্তান এজোৰে স্তম্ভি নহয়, আৰু সমাজৰ সমস্ত সংস্কৃতি আৰু জীৱন নীসৰ আৰু বিৰণ হৈ পৰে। তেতিয়া আকৌ এটা পৰিবৰ্তন আনিব পৰা কোনো প্ৰস্তুত উদ্ৰেচ লোভা পোৱা নাযায়। সমাজে কোনো কাৰিকৰী বৃত্তি গঠোৱা

সেই পৰিবৰ্তন ঘটাব নোৱাৰে। এসময়ত প্ৰথম ভাৱে বৈ থকা এটা পানীৰ সোঁত বন্ধ হৈ শুকাই গলে তাক আদৰ শক্তিয়ে বোৱাই সিৰ পৰা লোক আহে নৈ নি সন্দেহৰ কথা। মই কিন্তু এটা অচুমান কৰিবলৈ সাহ কৰিছোঁ। এই কাৰ্য্য নিৰ্ভৰ কৰে কেইজনমান মাহুছৰ গণৰত। যদি সেই মুগুটোৱে কেনেবাটক তেনে লোকৰ জন্ম দিয়ে তেতিয়া হলে আকৌ স্থইশীল প্ৰক্ৰিয়াৰ পুনৰ আৰম্ভ হয়।

মই ভাবো সৌভাগ্যবশতঃ এই কেই বছৰত অসমীয়া সাহিত্যত তেনে স্বেপেক লগাইছে। আপোনালোকৰ নিজৰ এই সাহিত্য সভাই ১৯১৭ চনত ভৱনশাৰ কৰিবৰে পৰা অসমীয়া ভাষা সাহিত্য আৰু সংস্কৃতিৰ বিকাশলৈ বিশিষ্ট বৰঙণি যোগাই আহিছে। সৰাই নানা ভাৱে কাম কৰি আহিছে। অসমীয়া জন্মিন প্ৰণয়ন কৰিছে। অসমৰ মধ্যস্থীৰ সাহিত্যৰ গবেষণাৰ কাণে উৎসাহ উল্গণি যোগাই আহিছে। গ্ৰন্থাৰাণ, সংগ্ৰহাৰাণ, চাৰুৱত্তি, সাহিত্য আৰু সন্দিকৈ বিকট

অপাণকপৰপ্ৰতিষ্ঠা কৰাৰ আশা কৰিছে। আজিৰ সভাৰ কাণে গুৱাহাটীত এখন খব সন্মত আপোনা-লোকৰ বহুদিনীয়া সপোন বাস্তৱত পৰিণত হবলৈ ধৰিছে। এই সপোন বাস্তৱত পৰিণত কৰা কাৰ্য্যত যিনকলে সহায় সযোগ কৰিছে তেওঁলোকক আমি কৃতজ্ঞতাৰে স্মৰণ কৰিব লাগিব। মুখ্যমন্ত্ৰীয়ে চৰকাৰৰ পক্ষৰপৰা এডোখৰ মাটিৰ বিহা কৰি দিছে। কেৱলই চৰকাৰৰ বৈজ্ঞানিক গৱেষণা আৰু সাংস্কৃতিক পৰিক্ৰমা মহাপাণয়ে এটি অচুমান সি সহায় কৰিছে। শ্ৰীপাৰ্শ্বিতপ্ৰসাদ বৰুৱা আৰু শ্ৰীধৰনাথ চৌধাৰী ৰুবিবহুই আগবঢ়োৱা ধান বিশেষ ভাৱে উল্লেখযোগ্য। এনে ধৰণৰ দেশপ্ৰেম আন্তৰ্জাতীয়।

আজি লাইখুঁটা খাপনা কৰিবলৈ লোৱা সাহিত্য সভাৰ গুৱাহাটীৰ এই ঘাই ভৱনটোৰ অসমৰ এজন প্ৰিয় পুত্ৰ স্বৰ্গীয় ভগৱতীপ্ৰসাদ বৰুৱাৰ নামত নিৰ্ধাৰ হোৱাটো সন্তোষৰ কথা হব। অসমীয়া সাহিত্য আৰু সংস্কৃতিৰ

ক্ষেত্ৰত বহুপ্ৰভাৱ আৰু অহৰাগৰ পৰিচয় দিয়া এক বিশিষ্ট পৰিহালত জৱলন্ত কৰা ভগৱতীপ্ৰসাদে জীৱনৰ আগ-বহুসতে সাহিত্যত প্ৰতিভাৰ পৰিচয় দিছে। ৰুৰূপ পৰিহাতিত অকাল মৃত্যুৰ মুখত পৰা এই সাহিত্যসৈন্যী জন জীয়াই থকা হলে তেওঁ অসমীয়া সাহিত্যলৈ অপেৰ বৰঙণি সিৰ পাবিশেষহেঁতেন। আজি যি স্মৃতি বকৰা বাৰুৱা কৰা হৈছে তাতকৈ উপযোগী বাহুৱা আৰু হব নোৱাৰে। তেওঁৰ স্মৃতি এইদৰে সজীৱিত কৰি বখাটো স্মৃতিত ৰাখি হৈছে। আজি ভৱতীপ্ৰসাদ বৰুৱা ভৱনৰ লাইখুঁটা খাপনাৰ হযোগ দিয়াৰ বাবে মই বৰ সন্তোষ পাইছোঁ। আজিৰ এই কাৰ্য্যই জলোৱা প্ৰাণী গঢ়ি যেন অৰুণ কৰি বাবে। অসমীয়া ভাষা আৰু সাহিত্যৰ প্ৰগতিৰ পথত এই ভৱনে যেন নিজৰ কৃষিকা গ্ৰহণ কৰিব পাৰে।

অসম সাহিত্য সভা

ত্ৰিশ্ৰ বাৰ্ষিক সন্মিলন

নাৰ্জিৰা

উপস্থিত সপ্তম তালিক—

শ্ৰীধৰনাথ বৰুৱাকৃতী—সভাপতি

সাধা-নিৰ্দ্ধাৰক সমিতি—(সৰ্গজী) জৈশোকান্য গোষামী—সভাপতি (বিলায়ী), বিনম্ৰজ্ঞ বৰুৱা—উপ-সভাপতি, ভইৰ মহেশ্বৰ নেগু—প্ৰধান সম্পাদক, হবি-প্ৰসাদ নেগু—সহকাৰী সম্পাদক, নবেস্ৰনাথ শৰ্মা—মনৰাণী, স্বতীপ্ৰনাথ গোষামী—পত্ৰিকা সম্পাদক, বনৰীচন্দ্ৰ বৰুৱা, উমাৰাজ শৰ্মা, মেনিনীকাজ ঠাকুৰীয়া, শিৱাৰায়ল শাৰা, মণেশচন্দ্ৰ দেৱ গোষামী, ভৱনন্দ বাৰুগোষা, দীপা গগৈ, বনুৱা উৰ্দ্ধিত, বৰ্দ্ধকান্ত গোষাই, পোন্ধৰচন্দ্ৰ পৈৰা।

প্ৰাক্তন সভাপতি—শ্ৰীনীলমণি ভূঞা, শ্ৰীপদুৰৰ চলিহা

প্ৰাক্তন প্ৰধান সম্পাদক—শ্ৰীধৰনাথ চলিহা

অভাৰ্ণনা সমিতি—শ্ৰীবেসনাথ বৰঠাকুৰ, শ্ৰীপৰনাথ

শৰ্মা, শ্ৰীবেগোবিন্দ দাস

শাৰা সভাপতি—শ্ৰীমতী উমিৰা মিত্ৰ

(আলোচনা চক্ৰ), ভক্তৰ প্ৰত্যাপচন্দ্ৰ চৌধুৰী (বুবলী

শাৰা), শ্ৰীভৈৰৱৰ নেগু (কাৰ সখিনন্দ), ভক্তৰ কুণ্ঠে

মুখাৰ হাজৰিকা (সকীত শাৰা)।

আজীবন সভাপতি—(সৰ্গজী) বিচিত্ৰনাৰায়ণ

লত বৰুৱা, বেগৰ হেৰেন্দ্ৰচন্দ্ৰ লত, হৰকান্ত দাস, তোলাক

চন্দ্ৰ শইকীয়া, জয়চন্দ্ৰ বৰুৱা, পৰাণনাথ বৰুৱা, গোলাক

চন্দ্ৰ বৰুৱা, নিকপমা ফুকন, প্ৰহুস্ক বৰুৱা, শৰৎচন্দ্ৰ বৰা, যোগেশ্বৰ বৰুৱা।

শাৰু সভাৰ প্ৰতিনিধি—(সৰ্গীষ্টি) সৌমনাথ কোঁৱৰ, শিৱনাথ বৰবট্টা (মাৰ্ঘেৰিটা সাহিত্য সভা); উজ্জ্বল শইকীয়া, ব্ৰহ্মপ্ৰসাদ বৰুৱা, শ্ৰিহৰদাস তালুকদাৰ (ডিগবৈ সাহিত্য সভা); আব্দুল হক চৌধুৰী, অতুল বৰুৱা, ধৰ্ম গগৈ, ফানোৱাৰা বেগম, ৰাজ্যজ্ঞ কেঙ্গ, অৱলালা শৰ্মা (ভূমভূমা সাহিত্য সভা); যোগেশ্বৰ শৰ্মা, ক্ষেত্ৰেশ্বৰ শৰ্মা, লক্ষী বাছকোঁৱৰ, সিংহেশ্বৰ তামূলী, বৃষ্টি চলিহা (ভিনি চুকীয়া সাহিত্য সভা); যুগল চেলোং, পূৰ্ণানন্দ শইকীয়া, হুলধৰ শইকীয়া, যামিনী ফুকন, নিত্যা শইকীয়া (খোৱাং সাহিত্য সভা); শানী উজ্জ্বল, দেৱী চুতীয়া, হৰিপ্ৰসাদ ভেটকা (মৰাণ সাহিত্য সভা), বৃষ্টিজ্ঞ বাৰ্ণ-ধনিকৰ, মোহন শইকীয়া, নবীন বৰগোহাঁই, প্ৰদোষ বৰদলৈ (জিমৌ সাহিত্য সভা); বিৱেণ বৰকটকী, বিদ্যালু লছেইন, প্ৰিথিৰ দাস, চন্দ্ৰ বৰা, জগদত্ত চেতিয়া (বংপুৰ সাহিত্য সভা); অশ্বেষৰ চেতিয়া ফুকন, নাৰায়ণ উত্তাৰ্ণাৰ্থ, দাশেশ্বৰ দত্ত, পদম গগৈ, নীলকান্ত বৰুৱা (প্ৰহুপ সাহিত্য সভা), জোলা, হৰিেশ্বৰ শইকীয়া, প্ৰহুপ দত্ত, কালিদাস বৰা, পাৰ্শ্বা দত্ত (নাৰ্জিৰা সাহিত্য সভা); বসন্ত গোগোই বৰুৱা, মঠীচন্দ্ৰ গগৈ, অতুল বৰঠাকুৰ (জাঁকী সাহিত্য সভা); মোহন বৰা (কামৰূপ সাহিত্য সভা); প্ৰহুস্ক শৰ্মা (ডেবগাঁও সাহিত্য সভা); শ্ৰেষ্ঠপ্ৰসাদ বৰুৱা, বৰা বৰঠাকুৰ, আনন্দ-চন্দ্ৰ বৰুৱা, অক্ষয় গোস্বামী, শশীকান্ত দত্ত, কমলিনী বৰবৰা, বদম গগৈ, মুকন্দী শইকীয়া, ব্ৰহ্মজ্ঞচন্দ্ৰ বৰপূজাৰী, গজেন বৰদলৈ, শৰৎ দত্ত, কিৰণ ফুকন, বিৰজা শইকীয়া, উজ্জ্বলগোপাল গোস্বামী, অতুলানন্দ গোস্বামী মুৰুগা শৰ্মা, ইলা বৰঠাকুৰ, বিমলকুমাৰী দেৱী, দীৰ্ঘেশ্বৰ বৰবৰা (হোৰহাট সাহিত্য সভা); যোগেশ্বৰ বৰা (কালিদাস সাহিত্য সভা); জ্যোতিষ্মতী দেৱী, কৈলাস শৰ্মা; হেমকান্ত জ্ঞান, বে বৰা, মনহৰকুমাৰ বাণ, অমৃতা নাথ, হৰিপ্ৰসাদ তামূলী ফুকন, তোৰেশ্বৰ শৰ্মা, (নগাঁও সাহিত্য সভা); ঘন মোহন গোস্বামী (হাতীচোং সাহিত্য সভা); বৈকুণ্ঠ শৰ্মা, কৃষ্ণ লহকৰ, ভবেন্দ্ৰ দাস, অশ্বেষ

লহকৰ, পদ্মকান্ত কাকতী (বতিয়া সাহিত্য সভা); পদ্মেশ্বৰ বৰুৱা, বিনিননাৰায়ণ কোঁৱৰ, যশোলা কোঁৱৰ, (মহনগৈ সাহিত্য সভা); হেমন্ত কুমাৰ শৰ্মা, (ভক্তৰ হৰিহৰ উত্তাৰ্ণাৰ্থ) (সৰিতা সভা, গুৱাহাটী); পূৰ্ণা মজুমদাৰ, তাৰিণী দাস, হৰকান্ত দাস, শশীমোহন কাকতী, উদয় কলিতা, নবেন কলিতা (পলাশবাৰী সাহিত্য সভা) মনেশ বৰা, বিনন্দ বৰা, বাণা বৰুৱা, সাৰাধৰপ্ৰসাদ চন্দ্ৰকণ্ঠী অমেন ফুকন (সৰিণীয়া সাহিত্য সভা); যুগল শৰ্মা; মীৰা শৰ্মা (নগৰবাৰী সাহিত্য সভা); পৰেশ শৰ্মা ব্ৰহ্মপতি মহেশ্বৰ (জানোৱাৰ সমাজ); মাণিক জ্বালী, কমলা শইকীয়া (শিৱদীঘৰ সাহিত্য সভা); প্ৰসন্ন বৰুৱা (বৰাহীগাঁও সাহিত্য সভা); বদম সিংহ, বিৱেণ সিংহ (শিলচৰ সাহিত্য সভা); নগেন বাছকোঁৱৰ, দায় শৰ্মা; অশ্বিন বৰা, জ্যোতিষ্প্ৰসাদ বৰা (ভিকু সাহিত্য সভা); শৌৰীকান্ত শাকীৰি, গদন সোণোৱাল (কাৰুপথাৰ সাহিত্য সভা) বহেশ্বৰ গগৈ, মহেশ্বৰ হাজৰিকা (বৰুড়ী সাহিত্য সভা); ললিত শৰ্মা বৰুৱা, মহেশ্বৰ সভাপতিত, হেমিচন্দ্ৰিতা হাজৰিকা, শশীকুমাৰ নমঃশ্ৰী, বিপিন শৰ্মা বৰুৱা (উত্তৰ লখীমপুৰ সাহিত্য সভা); কৰুণাক্ষৰ গগৈ, মৃতীধৰ বৰগোহাঁই, নোমলচন্দ্ৰ গগৈ (নামতি সাহিত্য সভা); বৰীন্দ্ৰ ফিলোৰী, শ্ৰিয় বৰুৱা (ভিতাৰ সাহিত্য সভা); জগদ্বাণ বৰুৱা, কপেশ্বৰ হাজৰিকা, তোৰেশ্বৰ বৰা, দুৰ্গেশ্বৰ বৰা, মহেশ্বৰ বৰুৱা (চাৰি গাঁও সাহিত্য সভা); ধৰণেশ্বৰ কুজু, হৰেশ্বৰ শৰ্মা (শৰভৰি মুৰুল সাহিত্য সভা); প্ৰেমাধৰ শইকীয়া, গোগেশ্বৰ খাউৰ (জ্যোতি সাহিত্য সভা, ঢেকিয়াল); টকা ফুকন, গজলচন্দ্ৰ বৰুৱা (টোপাখুৰী সাহিত্য সভা); কেপাল গগৈ, বৰগেন্দ্ৰনাথ ফুকন (উদয় সাহিত্য সভা); সেনেন বৰদলৈ, হুতিৰাম দত্ত (টিপলা সাহিত্য সভা); নৰেশ্বৰ শাকী (ঢেকিয়াজুলি দৰং সাহিত্য সভা); ডাঃ নবীন বৰদলৈ, প্ৰহুস্ক মহন্ত, পৰেশ বৰুৱা, নবেন বৰুৱা (ন আলি ঢেকিয়াজুলি সাহিত্য সভা); উশ্বেষৰ দাস (পৰি ঘিলাপাৰী সাহিত্য সভা); মহেশ্বৰ বৰ ঠাকুৰ, কনক শইকীয়া, পিৰীন বাছগোৱা (মাহুৰ সাহিত্য সভা); কামাধাৰা ভাগৱতী (পৰোৱা মৌজা সাহিত্য

সভা); ডিবেশ্বৰ শৰ্মা, অৱনীকুমাৰ শৰ্মা, বমেশ্বৰনাথ (ডেঙপুৰ সাৰথত সভা); পলিনী কুমাৰ শৰ্মা (ডেঙপুৰ অ: ডা: উ: সা: সভা); মণিমা চন্দ্ৰ দাস (ৰাজো আকলিক সভা); আনন্দেশ্বৰ শৰ্মা (পূব ঘিলাপাৰী ষাৰুত সভা); সাৰাধৰপ্ৰসাদ চন্দ্ৰকণ্ঠী, হৰেন ফুকন (মৰিঘাটী ষাৰুত সভা); বহুভাৰু দেৱ নাথ (লামতিং সাহিত্য সভা); জোনামাৰ ফুকন, হেম বুঢ়াগোহাঁই (বৰুতা সাহিত্য সভা); হেম শৰ্মা (জানোৱাৰ সাহিত্য সভা); সন্তানানন্দ মেধি, পূৰ্ণানন্দ শইকীয়া (চেলেশ্বাটী সাহিত্য সভা); জ্ঞক কাকতী (খিতাইপুখুৰী সাহিত্য সভা); ষ্টুডেণ্ট বৰা, সত্যেন্দ্ৰনাথ দত্ত (মেটেকা সাহিত্য সভা); পোৰিষ সন্তোষী, নবীন বুঢ়া গোগোই, নবীন সোণোৱাল, অমৃত শৰ্মা (সেউকী কানন বৰগোৱা সাহিত্য সভা); মহেশ্বৰ শইকীয়া (ভিটেনগৰ সাহিত্য সভা); ৰবীন দত্ত, বিজা হাজৰিকা, বামেধৰ কোঁৱৰ (নিতাই পুখুৰী সাংস্কৃতিক গৃহ); মোকেশ্বৰ নেগৰ, ভীমকান্ত কোঁৱৰ, মনচোকা ৰাজগোৱা (কোঁৱৰপুৰ সাহিত্য সভা); জ্বিন বৰা (কলাগাৰী সাহিত্য সভা); বিধান বৰা, নন্দ গোস্বামী, মন মোহন বৰপূজাৰী (জাৰুৰী সাহিত্য সভা); প্ৰসন্ন গোস্বামী (পতিম যোৰহাট সাহিত্য সভা); ল্পাৰাম নাথ (তুনি সাহিত্য সভা); যোগেশ্বৰ দাস, হুতেন শৈখোনী (গুৱাহাটী সাহিত্য সভা); আহমদ জছেইন, শৌলমুখাৰ সিংহ (কহিয়া সাহিত্য সভা); গোলাপ শৰ্মা, প্ৰদোষকান্ত চৌধুৰী, (মাজিৰগাঁও সাহিত্য সভা); মাণিক গগৈ, জ্বীন দাস (নাহৰকটীয়া সাহিত্য সভা); শ্ৰীধৰমজ্ঞ দাস, অশ্বেষ বৰুৱা (বৰপেটা সাহিত্য সভা); শ্ৰীপ্ৰসাদ বৰুৱা (মলিক গুৱাহাটী সাহিত্য সভা); শ্ৰীধৰা মেধি, মৰণ চৌধুৰী (গড়ৰ ভিত্তৰ সাহিত্য সভা); বিপিনকুমাৰ বৰগোহাঁই, হেৰথ বৰদলৈ, সুনীল কুমাৰ বৰঠাকুৰ, মোহন শেণচোৱা, প্ৰহুস্ক বৰদলৈ, ব্ৰহ্মপ্ৰভা দত্ত, পূৰ্ণাভাৰা বৰদলৈ, ডিবেশ্বৰ চলিহা (ভিকুপাড় সাহিত্য সভা); কামিনী গগৈ (টিংখাৰ সাহিত্য সভা);

বীৰত সভাৰ প্ৰতিনিধি—শ্ৰীমতী স্বৰ্ণলতা দত্ত (শান্তি সাহিত্য মন্দিৰ), (সৰ্গীষ্টি) বৰেশ্বৰ ফুকন (নগাঁও কলং পৰীয়া আলোচনা চক্ৰ, মহাৰথ শৰ্মা

(ডেঙপুৰ সাৰথত সভা); পলিনী কুমাৰ শৰ্মা (ডেঙপুৰ অ: ডা: উ: সা: সভা); মণিমা চন্দ্ৰ দাস (ৰাজো আকলিক সভা); আনন্দেশ্বৰ শৰ্মা (পূব ঘিলাপাৰী ষাৰুত সভা); সাৰাধৰপ্ৰসাদ চন্দ্ৰকণ্ঠী, হৰেন ফুকন (মৰিঘাটী ষাৰুত সভা)।

বিষয় প্ৰতিনিধি—উত্তৰ-পূব সীমান্ত অঞ্চল—
টাণ ৰঙা।

১৯৬২ চনৰ নবেম্বৰ-ডিচেম্বৰ মাহৰ ভিতৰত নাজিৰাত পতিত লখীয়া অসম সাহিত্য সভাৰ ত্ৰিংশ বার্ষিক সম্মেলন চীনৰ ভাৰত আক্ৰমণজনিত পৰিস্থিতিৰ বাবে সমন্বয়তে পাত্তি পৰা নহ'ল। সন্মিলন পতিত পৰা ১৬ এপ্ৰিল ১৯, ২০ আৰু ২১ তাৰিখে। সন্মিলনৰ আগদুৰ্গত বিহোৱাী নগৰ হিংসামূলক কাৰ্যত নামনি অসমৰ প্ৰতিনিধিনিকলৰ কাৰণে জাহীয়াই ৰেলত ভ্ৰমণ কৰা এক আন্তৰ্গত কাৰণ হৈ উঠিল। আৱতৰীয়া বৰপুৰেও কিছু পৰিমাণে বাধাৰ সৃষ্টি কৰিলে।

নামান বাহা-বিধিদিৰ মাজত ত্ৰিংশ সন্মিলনৰ কাৰ্য্যসূচী আৰম্ভ হ'ল ১৮ এপ্ৰিল তাৰিখে সন্মিা কাৰ্য্য-নিৰ্দ্ধাৰক সমূহৰ শিৱিত আৰম্ভ হোৱা কাৰ্য্যনিৰ্দ্ধাৰক সমিতিৰ বৈঠকেৰে। শ্ৰীজ্ঞানোলাকনাৰ গোস্বামীৰ সভাপতিত্বত বহা কাৰ্য্যনিৰ্দ্ধাৰক সমিতিৰ বৈঠকেৰে কাৰ্য্যসূচী আৰম্ভ কৰা হ'ল। এই অধিবেশন এৰিভেত পেন নোহোৱাত পিছদিনা বাতিপুৰা ৭ বজাৰপৰা পুনৰ বহিল। কাৰ্য্যনিৰ্দ্ধাৰক সমিতিৰে সম্পাদকৰ প্ৰতিবেদন গ্ৰহণ কৰিলে, হিছাপ-পৰীক্ষকে কেন্দ্ৰী কাৰ্য্যালয়ৰ হিছাপ-বৰুৱাৰ আভিগৰা কটনমুহৰ আভ সন্দোহনৰ বাবেও সিদ্ধান্ত গ্ৰহণ কৰিলে।

ইতিমধ্যে বিভিন্ন ঠাইৰপৰা প্ৰতিনিধি আহি প্ৰতিনিধি শিৱিৰ ভৰি পৰিল। ১৯ এপ্ৰিল তাৰিখে ডাৰবাৰীয়া বতৰৰ মাজতে অসমৰ মুখ্যমন্ত্ৰী শ্ৰীবিমলাপ্ৰসাদ চলিহাই এক বিৰাট আকৰ্ষণীয় প্ৰদৰ্শনীৰ দ্বাৰা মুকলি কৰি কয়: আমি সাংস্কৃতিক, অৰ্থনৈতিক কাৰ্য্যকলাপ, কোনো কৰ্মক্ষেত্ৰক অৰ্হণো কৰিব নোৱাৰোঁ। এই সকলোবিলাক কৰ্মক্ষেত্ৰৰ মাজতে আমি এক সমন্বয়ৰ সাধন কৰিব লাগিব। গতিকে তেজেন সমন্বয়ৰ বাবে

এই প্রাৰ্শনীৰ পাৰ্শ্বত উপযুক্ত হৈছে। এনে প্রাৰ্শনীৰ আৰম্ভণুত। যুৎ বেছি।"

প্রাৰ্শনী মণ্ডলৰ ভিতৰত প্ৰায় ৩৩টা ঠেল খোলা হৈছে। তাৰ ভিতৰত ৮টা ঠেল চৰকাৰী। অসম চৰকাৰৰ প্ৰচাৰ বিভাগৰ অসমীয়া মনীষীসকলৰ প্ৰতিভূক্তিসমূহ এটি উল্লেখযোগ্য বিষয় আছিল; সেইবোৰে উত্তৰ-পূব সীমান্ত অঞ্চলত প্ৰকাশনৰ ঠেলখনৰ জনজাতীয় বহুতাৰ আৰুৰণীয় হৈছিল। এখন সৰুখণ্ডৰ অনা ভোগজৰ পিকথান আদি আৰু স'চয় শাচিপতীয়া কাৰ্য এখন সম্বন্ধিত প্ৰাচীন সামগ্ৰীবোৰেও ধৰ্মকবুদ্ধৰ দৃষ্টি আকৰ্ষণ কৰিছিল। গুৱাহাটীৰ তেল শোধনাগাৰ আৰু ফুকিয়াৰ জনজাতীয়সকলৰ চিন ছপোনাৰ বিশেষ চকুত-লগা হৈছিল। প্রাৰ্শনীৰ আন আন আকৰ্ষণীয় ঠেলৰ ভিতৰত বুৰঞ্জী আৰু পুৰাতত্ত্ব বিভাগৰ শাচিপতীয়া পুথি সমূহ, অসম সাহিত্য সভা, প্ৰকাশন পৰিষদৰ প্ৰকাশিত পুথিৰ ঠেল, নানা বৰ্ণনৰ ডেউকাৰ কাৰ্য, তেল খোৰা আদি, চৰকাৰৰ কৃষি আৰু মৎস্য-পালন মৌসলন বিভাগ আদি। বয়ন আৰু বেচম শিল্পৰ ঠেলত গাভৰুসকলে ব্যৱহাৰতহে হুতাৰুতা তাত খোৰা কাথীই প্ৰাৰ্শনীৰ আকৰ্ষণ বঢ়াইছিল।

সিহিন্দা দিনৰ দুই বজাৰপৰা অধ্যক্ষ শ্ৰীত্ৰৈলোক্যনাথ গোস্বামীৰ সভাপতিত্বত বিয়ৰ-বাৰান সিদ্ধ বহে। প্ৰতিনিধিসকলৰ চাৰি-চিনাকি হোৱাৰ পাছত প্ৰধান সম্পাদকৰ হস্তবেশীয়া প্ৰতিবেদন, ১৯৩১—৩২ আৰু ১৯৩২—৩৩ চনৰ বাৰ্ষিক হিচাপো প্ৰণয় কৰা হয়।

১১ এপ্ৰিল তাৰিখে সন্ধিয়া এখন সাপ্তাহিক সমাবেশ অনুষ্ঠিত হয়। সাংস্কৃতিক সভাত উত্তৰ-পূব সীমান্ত অঞ্চলৰ জনজাতীয় লোকসকলে আকৰ্ষণীয় নৃত্য-গীত প্ৰদৰ্শন কৰে। সত্ৰীয়া নাচ, আখুন্দিক, বনগীত, বিহগীত আদিৰে অমৃতানন্দ সৌধৰ ব্যৱহাৰছিল।

২০ এপ্ৰিল তাৰিখে বাতিপুৰা ৮ বজাত শ্ৰীত্ৰৈলোক্যনাথ গোস্বামীয়ে পতাকা উত্তোলন কৰি দ্বিতীয় দিনাৰ কাৰ্য্যস্থী আৰম্ভ কৰে। গুৰুমাতেৰে অমৃতানন্দ পাতনি মেলা হয়। সভাপতি শ্ৰীগোস্বামীয়ে পতাকা উত্তোলন কৰি দিয়া চমুভাষণত কয়, অসমীয়া সাহিত্যতালৈ এক

আন্তঃৰাষ্ট্ৰীয় ভাষণাৰ আছিল; কিন্তু চীনা আকৰ্ষণ স্থগিত কৰা গুৰুৱা অৱহাৰই তাত প্ৰতিবন্ধক দখাৰা। এতিয়া অসমীয়া লেখকসকলৰ কৰ্তব্য হ'ব অমৃতানন্দ বাহাৰ লোকসকলক গুৰু চপাই দোৱা।"

পতাকা উত্তোলনৰ পাছত যোৱাহাটৰ আন্তঃগ্ৰাম প্ৰাধিকৰণ কলেজৰ অধ্যক্ষ শ্ৰীমতী ইন্দিৰা মিশৰ সন্মোদিত আশোচনা-চকু বহে। আশোচনা-চকুৰ বিষয়ে আছিল: "জাতীয় একীকৰণ; অসমীয়া ভাষা-সাহিত্যৰ পটভূমিত" শ্ৰীশীলা গগৈ, বৌবেশ্ৰমুখাৰ ভট্টাচাৰ্য্য, যোগেশ দাস, হেমচন্দ্ৰ শৰ্মা, ভদুক কাকতী আৰু শ্ৰীশ্ৰী তি. কে. মেধকালৈদে আশোচনা-চকুত অংগ গ্ৰহণ কৰে।

আশোচনা-প্ৰসঙ্গত শ্ৰীবৌবেশ্ৰমুখাৰ ভট্টাচাৰ্য্যই আবেগিক একাত্মক বৌদ্ধিক একাৰ গণবত বৈধ গুৰুত্ব আৰোপ কৰে। তেওঁ কয় সীমান্তৰ ভাষাত চীন প্ৰভাৱ থকা প্ৰচাৰটো যুগতে তুলি বুলি প্ৰতিগ্ৰহণ কৰি লাগিব। তেতিয়াহে ৰাজনীতি-হৰাৰী বাৰু বিতৰ্জাৰনে গুৰু পৰিব। শ্ৰীযোগেশ দাসে কয়: ভাষা-ইলৈ কাৰ্য্য-ভোগৰ সমৱহতা লেখকসকলে নিজে পাহৰি যোৱা নাই। ভাৰতৰ প্ৰতি তেওঁলোকৰ দৃষ্টি টিকিই আছে। শ্ৰীলালে কয়—যুগ আদি ঘটনাৰ ফলত স্থগিত যোৱা জাতীয়তামূলক ভাৰতীয় মহাত্মাৰ জাগৰণ হুতাৰ আৰু জাতীয় সংহতি সাধনৰ ক্ষেত্ৰত ইয়াৰ বৰপ্ৰতি উপযোগী নহয়। শ্ৰীহেম শৰ্মাই কয় যে জাতীয় সংহতিৰ উদ্দেশ্যে আমাৰ সাহিত্যতো আন আন জাতি উপজাতিৰ সং-দুখৰ ছবি থাকিব লাগে। চহাইলৈই বাগিচাৰ শ্ৰীমতী তি. কে. মেধকালৈদে পৰ্বত-ভৈৰাৱৰ সন্মোদনে অৰম্ভ কৰে। নতুন উদ্ভাৱনাৰ বাবে অসমীয়াতে শলাগ লা। তেওঁ পৰামৰ্শ দিয়ে যে নতুন পল্লিৰ প্ৰকাশনা পৰ্বতীয়া ভাই-ভনীসকলৰ মনত বাঢ়ে যেনেমেঘলিৰ ভাৰ্য পুঁ নহয় তালৈ লক্ষ্য ৰাখি সততে সংযোগ সাধনৰ প্ৰচেষ্টা চলোৱা হয় বৈ। শেহতে অসমীয়া জাতি, জাতি-সাহিত্য চিনাকী হ'বক বুলি শ্ৰীমতী মেধকালৈদে স্তম্ভেজ্ঞা জনায়। সীমান্তৰ চিঠাং অঞ্চলৰ ছজন ছাৰি শ্ৰীবাকীৰ্ণ পাটিন আৰু শ্ৰীটাগোমৰ দাবাডে আদিপক্ষম

জন, বিৰাধ, মুত্ৰা উৎসৱ, খেতিখোলা আদিৰ বিষয়ে স্তম্ভাভাস দিয়ে।

সভানেত্রী শ্ৰীমতী মিশিয়ে জাতীয় প্ৰাণৰ সংজ্ঞাৰ বহল ব্যাখ্যা দি কয় যে সপ্তস্বৰৰ সমধৰত দুখৰ একা গঢ়ন হোৱাৰ দৰে ভাৰ, ভাষা, কথা চম্ভবে সমগ্ৰ মাৰিৰ লাগিব আমাৰ সাহিত্যত। বিহাৰ ভাষা, বিহাৰ নাৰাত, বিহাৰ বিচাৰেৰ মাতেতো যি একা সাধনৰ পটভূমি আছে, সেইবোৰ ভাৰতৰ বৈশিষ্ট্যপূৰ্ণ সংস্কৃতি। আমাৰ পৰ্বতৰ ভাই ভনীসকলৰ ফালে আকৃষ্টিয়াই দি তাৰেৰ শ্ৰীমতী মিশিয়ে তেওঁলোকক অমৃতানন্দ জাতিৰ স্মাৰণাৰ্থে অনাতো আমাৰহে প্ৰধান কৰ্তব্য। তেওঁ লোৱাৰ প্ৰতি সংহতকৃষ্টিপন্থি হৈ কাম কৰিলেহে প্ৰাণৰ পৰিশুষ্টি লাভ হ'ব।

যাতিপ্ৰাৰেণেৰা বতৰ মুকলি হৈ পৰাত বিপুল উল্কাৰ উদ্ভাৱনাৰ মাৰুত দিনৰ দুই বজাৰপৰা মুকলি অধিবেশন আৰম্ভ হয়। হেজাৰ হেজাৰ লোকৰ সন্মোদিত গায়ন-বায়নেৰে ঢোল খোল বজাই অধিবেশনৰ মণ্ডলে মটবত তুলি সভাপতি শ্ৰীবৰ্দ্ধকান্ত বৰকাকতীক ধনা হয়। সভাপতি মঞ্চত উঠাৰ লগে লগে সন্মোদনে বিহে তেওঁক স্বাগত সন্মোদন জনায় আৰু আইসকলে উকলি দিয়ে। 'কৃষ্ণ চম্ভন গছে' গীতেৰে সভা আৰম্ভ কৰা হয়।

মুকলি সভা উদ্বোধন কৰি সাহিত্য সভাৰ প্ৰাক্তন সভাপতি শ্ৰীনীলমণি ফুকনে চীনৰ আক্ৰমণৰ সমৱহতা গুণ লৈ উঠা জনসাধাৰণৰ কথা উল্লেখ কৰে আৰু কয় যে অসমৰ আকাশে বতাহে আজি নিৰ্জীক আত্মাৰ উপস্থিতি প্ৰত্যক হৈ উঠিছে। শ্ৰীফুকনে পৰ্বতীয়া হাটসকলৰ কথা উল্লেখ কৰি কয় যে ভৈৰাৱমৰ ঠানসকলৰ প্ৰতি তেওঁবিলাকৰ মৰম যে অতি গভীৰ চীনাৰ আক্ৰমণৰ সমৱহ তেওঁবিলাক ভৈৰাৱলৈ আহি থাক প্ৰমাণ কৰি থৈ গ'ল। সভাপতিৰ অৰম্ভ অৱহাৰে লক্ষ্য কৰি শ্ৰীফুকনে কয়, "শাচিতে নৰিয়া গাবেই গগণীয়াৰে নাৰত উঠিছিল, আজি অম্ভ সৰীৰেৰে দৈৰেৰে সভাপতি মঞ্চত উঠিছেই—আমাৰ জয় ৰখিছো।"

সভাপতি শ্ৰীবৰ্দ্ধকাকতীয়ে শাৰীৰিক অস্থুতাৰ কাৰণে পোকাখুকি মাতেৰে কেই আমাৰমান কথা কৈ সমবেত সৰীৰিক প্ৰপতি জনায়। তেওঁৰ ৮৫ পিঠীয়া অভিজ্ঞাৰ পনি পাঠ কৰে অধ্যাপক শ্ৰীমহেশচন্দ্ৰ বেৰ গোস্বামীয়ে। প্ৰধান সম্পাদক ডক্তৰ মহেশ্বৰ বেৰে প্ৰাক্তন সভাপতি শ্ৰীনীলমণি ফুকন, শ্ৰীপদ্মবৰ চলিহা, শ্ৰীশ্ৰী সন্দিপনৰ সভাপতি শ্ৰীপৰ্ব্বকান্ত বৰকাকতীক আশোচনা-চকুৰ সভাপতি শ্ৰীমতী ইন্দিৰা মিশিক পৰিচয় কৰি দিয়ে।

অধিবেশনৰ সফলতা কামনা কৰি এই সকলবন্দৰা পোৱা বাকীসমূহ পাঠ কৰি দিয়া হয়—প্ৰাক্তন সভাপতি শ্ৰীবৰ্দ্ধনাৰ চৌধাৰী, ডক্তৰ হুতাৰাৱান তুঙা, শ্ৰীমতী নলিনীবালা দেৱী, অধ্যাপক শ্ৰীঅমলচন্দ্ৰ হাজৰিকা, মাত্ৰাচৰ ৰাজ্যপাল বিষ্ণুৰাম মেধি, বৰপুৰৰ শ্ৰীবাৰ্দ্ধেশ্বৰ মুখাৰ সিং আৰু শ্ৰীকৃষ্ণ সিংহ, শ্ৰীপ্ৰফুল্লচন্দ্ৰ বৰুৱা, এম. পি. কে. শ্ৰী উপমহাত্মা শ্ৰীবিহাৰচন্দ্ৰ ভাৰতী, অসম বিধান সভাৰ উপাধ্যক্ষ শ্ৰীকেশৱ হাজৰিকা, শ্ৰীশ্ৰীমজিবৰ মহন্ত হাজৰিকা, পিঠীৰ সাহিত্য অকাডেমীৰ সম্পাদক শ্ৰীকৃষ্ণ কৃপালনী, শ্ৰীনতুলচন্দ্ৰ তুঙা, অসমত উপমহাত্মা শ্ৰীকেশৱনাথ হাজৰিকা, শ্ৰীকেশৱমত আলি, অধ্যক্ষ শ্ৰীকেশৱ শৰ্মা, অধ্যাপক শ্ৰীভাৰ্দ্ধকান্ত ভট্টাচাৰ্য্য, শ্ৰীপ্ৰমোদ চন্দ্ৰ ভট্টাচাৰ্য্য, শ্ৰীমতী লক্ষ্মীবালা দাস, শ্ৰীধৰাশৰিত হোদিয়া, শ্ৰীঅমল ৰাখোৱা, শ্ৰীবিপিনচন্দ্ৰ ৰাজবংশী, শ্ৰীৰাম গোস্বামী, শ্ৰীলালিত বৰা, শ্ৰীপ্ৰমোদনা ভেঙ্কা বৰা।

অৰ্ধ্যৰ্ণা সমিতিৰ সভাপতি শ্ৰীবৈষ্ণৱনাথ বৰঠাৰুৰে প্ৰতিনিধি অতিথি আৰু উপস্থিতসকলক স্বাগত সন্মোদন জনায়। বুৰঞ্জীপ্ৰসিদ্ধ নাৰ্ছাৰাৰ ক্ৰিষ্ণু চকুৰ বৰ্ণনা কৰি নিচেই গুৰুতে থকা কথাগুলি তল যোৱা গঢ়াণীও নগৰলৈ আকৃষ্টিয়াই দি অত্যন্ত অসমৰ শৌৰ্য্য-বীৰ্যৰ কথা কোৱাই দিয়ে। শেষত শ্ৰীবৰঠাৰুৰে কয়: "আমাৰ ভাষা আৰু সাহিত্যই অমৃতানন্দ সমৃদ্ধি লাভ কৰক, আমাৰ ভাষা আৰু সাহিত্যই বিধ দৰবাৰত উপযুক্ত স্থান লাভ কৰক। বিধানভা পৰমৰেৰে আমাক আমাৰ সৰ্ব-উদ্দেশ্যত সহায় কৰক।"

সম্পাদকীয় প্ৰতিবেদনৰ পাতি ধৰি প্ৰধান সম্পাদক ডক্তৰ

মধ্যেই নেওগে কয় যে সাহিত্য সভাই শিক্ষা আঁকি সংস্কৃতিৰ কেন্দ্ৰ সীমান্ত প্ৰশাসনে অহুহতাৰ কৰা নীতিৰ বিৰুদ্ধে অবিবাম সংগ্ৰাম চলাই আহিছে আৰু তাৰ ফলত কৰ্তৃপক্ষৰ মনোভাৱ অলপ কোমল হোৱা যেন অহুহমান হৈছে। কাছাৰ জিলাত সভাৰ তত্ত্বাবধানত এখন এম এ আৰু তিনিখন এল পি স্কুল চলাৱা হৈছে। চীনৰ আক্ৰমণৰ সময়ত সভাই সাহিত্যিকসকলক অহুপ্ৰবেশা-মূলক সাহিত্য বচনা কৰিবলৈ আহ্বান জনায়, নিজেও পুস্তিকা প্ৰকাশ কৰে আৰু প্ৰতিবন্ধা পূৰ্ণিঙলি এহেজাৰ টকা আগবঢ়ায়।

ডক্টৰ নেওগে আৰু কয় যে গুৱাহাটীত সাহিত্য সভাৰ কাৰ্যালয়ৰ কাৰণে কয় চৰকাৰবন্দা মাটি আৰু কেইটা চৰকাৰৰ পৰা ১০ হেজাৰ টকা অহুহান স্বৰূপে পোৱা হৈছে। এই কামৰ কাৰণে শ্ৰীপাৰ্ভিত্ৰপ্ৰসাদ বৰুৱাৰ পৰা ১০ হেজাৰ আৰু শ্ৰীবৰ্ণনা চৌধাৰীৰ পৰাও ২০ হেজাৰ টকাৰ প্ৰতিশ্ৰুতি পোৱা হৈছে। কিতাপৰ মান আৰু ভাৰত চৰকাৰৰ অহুহানৰ প্ৰথম অঁকি পাই জগৰ্ভাটপ্ৰসাদ বৰুৱা জনৰ লাইব্ৰেটী খাপসা কৰা হৈছে। যোৱা বছৰটোৰ ভিতৰত সাহিত্য সভাই নতুন কিতাপ প্ৰকাশ কৰে। 'মোৰ ভাৰতবৰ্ষ' সম্বন্ধৰ শ্ৰীতেৰে প্ৰথম দিনাৰ মুকলি সভা সামৰণি বৰা হয়।

২০ এপ্ৰিল তাৰিখে সন্ধিয়া ছাৰে ছয় বজাৰ পৰা সাংস্কৃতিক সন্মিলন আৰম্ভ হয়। সন্মিলনত সভাপতিত্ব কৰি ডক্টৰ ভূপেন হাজৰিকাই কয়, অসমৰ সংস্কৃতিৰ মালিক-স্বৰ্ণৰ পোহাল মণিৰে ভৰপূৰ হৈ আছেল আৰু আছেও, ইয়াৰ প্ৰচাৰ আৱশ্যক। আমি বিয় দিছো অহুহান মানস বাহ্যৰ টিক সীমাবদ্ধতা—সন্ধিহুলত। এফালে সহৰ বছৰটোৰ অতীতটো আৰু আনফালে অনাগত সহৰ বছৰৰ ভৱিষ্যতটো। তেওঁ কয় 'সাহিত্য সৰ্ভাট' লোক সৰ্ভাট আৰু আৱশ্যক হলে স্বৰ্ণনীমূলক বৰ-সংযোগনৰে গীতৰ বিষয়-বস্তু মতে হুৰ সমন্বয় কৰাৰে আমাৰ কৰ্তব্য।'

সিদিনাৰ সন্ধিয়াৰ মৌসেলত ডক্টৰ হাজৰিকাৰ এলানি শ্ৰীতেও সন্মিলন আৰম্ভণী কৰি তুলিছিল। শ্ৰীমতী কমলা শৰ্মাৰ হুহুৱাৰী নৃত্য, বামাধৰ কপায়ান,

যোৰহাট ৰূপজ্যোতি কলা মণ্ডলৰ সুইতক জেটব কোৱে নৃত্য নাটিকা, জনআত্মী নৃত্য, খগেন মহন্ত, দীপাণী বৰঠাকুৰ আদিৰ গীতে সন্মিলনৰ অহুহাৰ বঢ়াইছিল। সাংস্কৃতিক সন্মিলন শেষ হয় নিশা প্ৰায় ৪ বজাত।

২১ এপ্ৰিল তাৰিখে বাতিপুৰা ১ বজাৰপৰা সন্মিলন বিষয় বাছনী সভাৰ বৈঠক বহে। সভাত সাহিত্য সভাৰ নিৰ্বাহকালীণ সপ্তসং শ্ৰেণীসম্বন্ধে প্ৰাৰ্থ কৰা হয়। এই সভাতে নতুন বছৰৰ বাবে বিষয়-বস্তু নিৰ্ধাৰণ কৰা হয়।

বিষয় বাছনী সভা চলি থকা অৱস্থাতে সাহিত্য সভা মণ্ডলত বৃষমী সন্মিলন আৰম্ভ হয় প্ৰায় বাতি পুৰা ৮-৩ বজাৰ পৰা। বৃষমী সন্মিলনত সভাপতিত্ব কৰে ডক্টৰ প্ৰতাপচন্দ্ৰ চৌধুৰীয়ে। ডক্টৰ চৌধুৰীয়ে কয় যে বৰী লেখাৰ প্ৰণালীৰ পৰিবৰ্তন হোৱাৰ লগে লগে বৰী নিৰ্বেশনৰ দৃষ্টিকোণ সলনি হৈছে। সেইবাবে আমি নতুন ধৰণৰ অসম বৃষমী প্ৰণয়ন কৰাৰ প্ৰয়োজন ট পৰিছে। বৃষমী সন্মিলনত জুবনচন্দ্ৰ সান্দিচক এটি প্ৰৱৰ পাঠ কৰা হয়।

সিদিনা দিনৰ আটো বজাৰ, দ্বিতীয় দিনৰ দুফাঁ অৰ্থবেশন আৰম্ভ কৰা হয় শ্ৰীঅধিকাৰিণি বায়েচৌৱাৰি বচিত 'আজি বন্দো কি ছন্দেৰে' শ্ৰীতেৰে। সভাপতি শ্ৰীবৰুৱাকতীৰ অহুহতাৰ কাৰণে প্ৰাচীন সভাপতি শ্ৰীমোগলাসান গোৰামায়ে সভাপতিত্ব কৰে। সহৰ আৰম্ভণীতে নটা জঙ্কৰপূৰ্ণ প্ৰস্তাৱ প্ৰেৰণ কৰা হয়। ইয়াৰ দুটি শোক-প্ৰস্তাৱ। প্ৰস্তাৱসমূহৰ ভিতৰত ৰূপসুন্দৰ দলভৰ নাম শৰাই ঘাট দলং বধা, উক্ত মাধ্যমিক বৃ বিলাকত অসমীয়া ভাষাৰ শিক্ষকসকলৰ অহু হিৰে শিক্ষকে সৈতে সমান মৰ্যাদা ৰিৰুলে চৰকাৰৰ গুহৰ দাবী জনোৱা, পূৰণি অসমীয়া সাহিত্য বাহিৰত গ্ৰন্থ বিক্ৰম কাৰণে কথা ভাগবত আৰু কথা গীতা দেৱনাৰী লিপিত প্ৰকাশ কৰা আদি।

প্ৰধান সন্দাৰকে উপ-বাটপিত ডক্টৰ জাৰিক হৰ্জেই, অধ্যাপক নীলকণ্ঠ শাৰী, মহামোহনপাৰ্থ্য পি, ডি কাম, সংস্কৃত আৰু গণতন্ত্ৰৰ ভাৰতৰ এখেছেভৰ বায়েচৌ হাজান এলং-কেকি, কলিকতা বিশ্ববিদ্যালয়ৰ বাই

অধ্যাপক ডক্টৰ হুহুৱাৰ সেন, বিশ্ববিখ্যাত নৃত্যপতিতা শ্ৰীমতী কৰ্মিণী বেনী, ডক্টৰ কে, এম, মুৰ্তী আদিৰবৰণা দিৰিনা পোৱা বাণিসমূহ গতি জনায়।

মুকলি সভাত বক্তৃতা পি শ্ৰীমহাধৰে শৰ্মাই কয় যে গীতা আক্ৰমণে ভাৰতীয় মাতৃহক জৰাই তুলিছে। এই মুহূৰ্তত সকলো মাতৃহক সাহসী হৈ 'বহুজন হিত্যৰ বহুজন হুহাৰ' সং সাহিত্য স্থটি কৰিবলৈ আহ্বান জনায়। শি শৰ্মাই কয়, ভাৰতীয় শ্ৰীতে বধা কৰি সৰ্গজনীন ভাষাৰ সাহিত্য স্থটি কৰিব লাগে আৰু দক্ষ প্ৰতিশোধ কৰিবলৈ অহুপ্ৰবেশা যোগাই নতুন সাহিত্য বচনা কৰিব লাগে।

শ্ৰীনীলমণি হুহুৰে কয়—স্বৰ্ণনী প্ৰতিভাসম্পন্ন মৌলিক চিন্তাপ্ৰৱৰ্ত সাহিত্যটাইহে জাতিক জীয়াই ৰাখিব পাৰে। সাহিত্যৰ স্থটি প্ৰচাৰ আৰু পুৰুষাশোকতাত আৱৰিকতাৰ প্ৰয়োজন। মাতৃভাষা অতি পবিত্ৰ; সেই মাতৃভাষাৰ প্ৰতি প্ৰভা আৰু শ্ৰীতি প্ৰাৰ্পন কৰা প্ৰত্যেক বৈশ্বাসীয়ে কৰ্তব্য।

শ্ৰীঅধৰ চলিহাধৰে ভাষা সাহিত্যৰ উন্নতিৰ অৰ্থে অৰিবাৰ কাম কৰি যাবলৈ আহ্বান জনায়। নাৰিবাৰ অৰ্থই কয় আমাৰ জিৰণিৰ বাবে ঠাই হাই। শ্ৰীচিহ্নাই আৰু কয় যে অসমীয়া জাতিয়ে বহুস্বৰী উন্নতিৰ বাবে আত্মনিয়োগ কৰিব লাগিব। সাম্প্ৰতিক পৰিহিতিক পটভূমি হিচাপে লৈ বৈশ্বত অহুপ্ৰবেশা স্থটি কৰিবৰ বাবে সাহিত্য সৰ্ভাটৰ স্থটি কৰিব লাগিব।

কুল বনৰ কবি শ্ৰীআনন্দচন্দ্ৰ বৰুৱাই কয় 'সাহিত্যই' মাতৃহক মানসিক আহাৰ যোগায়। সাহিত্যিকৰ মাজত অহুপ্ৰবেশা স্থটি কৰিবলৈ পুৰি কিমি উৎসাহিত কৰিব লাগে। শ্ৰীবৰুৱাই আধুনিক সাহিত্যত হোৱা দৰু বিলাকৰ কথা আহু-লিয়ায় আৰু শিশুৰ চৰিত্ৰ গঠন মূলক সাহিত্য স্থটিৰ গুৰুত্ব গুৰি দিয়ে।

কাছাৰৰ শ্ৰীশুভাৰ মেথিয়ে কাছাৰত অসমীয়া ভাষা প্ৰচলনৰ বিষয়ে কৈ চৰকাৰে কাছাৰত অসমীয়া সন্মুক্তত অলেক সিন ধৰি আওকাণ কৰা কৰাটো বাঞ্ছনীয়। পছৰপা অকলবিলাকত অসমীয়া ভাষা

প্ৰচাৰ দিয়া কৰি কাছাৰৰ অসমীয়াগ্ৰন্থী বাইজক শিকাই দীশাই অদ্যবচাই নিৰ্ভেল আহ্বান জনায়।

সীমান্ত অঞ্চলৰ জনজাতিৰ ছাত্ৰ শ্ৰীতাণো বৰুৱাই মলমলীয়া অসমীয়াৰে কয় যে পৰ্বত আৰু ভৈৰৱৰ মাজত বহুদ বন্ধা কৰিব লাগে। তদুপৰি পৰ্বতীয়া-সকলক শিকাই দীশাই আগবঢ়াই নিৰ্ভেল দিয়া কৰিবৰ বাবে ভৈৰৱাস্বামীক অহুৰোধ জনায়। সীমান্তত হিন্দী মাধ্যমেৰে শিক্ষা হ'ব বাবে জনজাতিয় ছাত্ৰসকলৰ অনেক অহুৰিবা হৈছে—এই বাবে কৈ শ্ৰীবৰুৱাই ছয় প্ৰকাশ কৰে। ইংৰাজী, হিন্দী অসমীয়া আৰু নিম্বৰ মাতৃভাষা এই চাৰিটাতে তেওঁলোকে শিক্ষা লাভ কৰিব লাগে।

শ্ৰীমহেশচন্দ্ৰ দেৱ গোৰামা, শ্ৰীবেশেন বৰা, শ্ৰীলীলা কাকতী আদিয়ে সভাত হু-আধাৰ কয়।

উক্ত ভাষাধৰৰ মূখ্য ভাষাৰীণ শ্ৰীপোগলাসী মেহেৰোতাই অসমীয়া ভাষা সাহিত্যৰ ঐতিহ্য 'খ'ৰবি উত্তৰোত্তৰ উন্নতি কামনা কৰি হু-আধাৰ কয়। সাহিত্যই জনজাত গুৰুত্ব অহুপ্ৰবেশা যোগাৰ পাৰিব লাগিব, অসম সাহিত্য-সভাই যাত্তে তাৰ প্ৰতি লক্ষ্য ৰাখে সেই কথাৰ গুৰুত্ব ভাষাৰীণ শ্ৰীমেহেৰোতাই জ্ঞোৰ দিয়ে।

সভাপতি শ্ৰীপোগামায়ে তেখেতৰ সভাপতিত্ব মন্তব্যত চাহ মন্তব্যৰ নিচিনা জনসাধাৰণৰ মাজত অসমীয়া ভাষা-সাহিত্য প্ৰচাৰৰ কাৰণে তেওঁলোকৰ উপযোগি কিতাপ বচনা কৰিবলৈ আহ্বান জনাইছিল। সাহিত্যক্ষেত্ৰত এটা বলিষ্ঠ আশাৰাৰ নাথাকিলে স্থটিমতী সাহিত্য স্থটি হব নোৱাৰে তাৰ প্ৰতি লক্ষ্য ৰাখি সাহিত্য স্থটি কৰিবলৈ শ্ৰীপোগামায়ে সৰ্ব্বস্বাই দিয়ে।

শিলচৰৰ প্ৰতিনিধি শ্ৰীবীৰেন্দ্ৰ কুমাৰ সিংহই সাহিত্য সভাৰ পৰবৰ্তী অৰ্থবেশন শিলচৰলৈ আহ্বান জনায়। 'অ মোৰ আপোনাৰ দেশ' জাতীয় সৰ্ব্বতেৰে দ্বিতীয় দিনাৰ মুকলি অৰ্থবেশন সামৰণি কৰে।

২১ এপ্ৰিল তাৰিখে সন্মিল্য ৬০০ বজাৰপৰা কৰি সন্মিলন আৰম্ভ হয়। কৰি সন্মিলনত সভাপতিত্ব কৰে শ্ৰীত্ৰৈবেণ নেওগে। শ্ৰীনেওগে ভাষণত সমাজ মানিব

কথা উল্লেখ কৰি বাতৰ ভাগতৰ প্ৰতি সজাগ কৰি দিয়ে। শেহত সজাপত্ৰৰ মন্তব্য প্ৰকাশ কৰি: "কিছুদিনৰপৰা মোৰ মনত ব্যৰ্থতাৰ ভাৱ জাগিছে। কাৰণ মোৰ কৰিতাই কাৰো অন্তৰ যেন কঁপাব পৰা নাই। কিন্তু ইমানবিলাক কৰিবৰ এই সন্মিলনে সেই নিৰাশাৰ ভাৱ দূৰ কৰিছে। কৰিতা অপদাৰ্থৰ বস্তু বুলি এটা ধাৰণা আছে। কিন্তু কলাৰ এটা সাৰ্বকাল্য আছে; কৰিতাই সাৰ্বকাল্য আছে; শব্দৰ এটা মহান শক্তি আছে।" কৰি সন্মিলনত যোগদান কৰা প্ৰবীৰ কবিসকলৰ ভিতৰত সৰ্গীন্দী নীলমণি ফুকন, পদ্মধৰ চলিহা, পাবতি প্ৰসাদ বৰুৱা, বিনন্দচন্দ্ৰ বৰুৱা, ভৱানন্দ বাচ্চগোৰা, অশ্বেশ্বৰ চেতিয়া ফুকন, আনন্দচন্দ্ৰ বৰুৱা, কুমাৰ শ্ৰীমধুহৰন, ফণীন্দ্ৰ তালুকদাৰ, ফুপেন হাজৰিকা। নবীন কবি সকলৰ ভিতৰত শ্ৰীৰীবেশ্বৰ নাথ বৰবৰা, শ্ৰীমতী কমলিনী বৰবৰা, শ্ৰীমতী শশীপ্ৰভা দত্ত, শ্ৰীমতী আনোৱাৰা বেগম, শ্ৰীচন্দ্ৰ বৰা, শ্ৰীলীলা কাকতি (আবৃত্তি) শ্ৰীম্বলী শইকীয়া, শ্ৰীমতী বেণু ফুকন, শ্ৰীমনচোকা বাচ্চগোৰা, শ্ৰীললিত শৰ্মা বৰুৱা, শ্ৰীলীননাথ কোঁৱৰ, শ্ৰীআনন্দ শৰ্মা, শ্ৰীমতী এলি আহসৰ, শ্ৰীচন্দ্ৰৰাম নাথ, শ্ৰীঅক্ষয় বৰা শ্ৰীৰোহেশ্বৰ দাস, শ্ৰীহৰগোবিন্দ দাস আদি।

কবি সন্মিলনৰ পিছত আকৌ সাংস্কৃতিক সন্মিলন আৰম্ভ হয়। তৃতীয় দিনাৰ সাংস্কৃতিক সন্মিলনৰ আৰম্ভণ আছিল ভট্টৰ ফুপেন হাজৰিকাৰ কেইটিমান গীত। জনজাতীয় গীত মাত, হুৱধাৰী সূতা, নৃত্য নাটিকা আদিগে শেখ নিশাৰ সাংস্কৃতিক অধ্যয়নৰ সৌষ্ঠৱ চৰ্চাইছিল। তিনিচুকীয়াৰ শ্ৰীমতী কমলা শৰ্মাৰ সতীয়া নাচ, যোৰহাটৰ ৰূপজ্যোতি কলামতলৰ নৃত্য-নাটিকা,

শ্ৰীমতী দীপালী বৰঠাকুৰ আৰু শ্ৰীধৰেন মহন্তৰ এলানি গীতেও মৰ্মকৰ আধোৰ দিব পাৰিছিল।

কিন্তু এই সাংস্কৃতিক অধ্যয়ন সকলমে শেষ হবলৈ নৌপাওঁতেই মাজ নিশা ১'৩০ বজাত সজাপত্ৰী শ্ৰীৱতীয়া বৰকাকতীৰ লোকান্তৰৰ বাতৰিয়ে সকলোকে মৰ্গাণ্ড কৰি তুলিলে। সকলোৱে শোকত অভিভূত হৈ পৰিল। সজাপত্ৰৰ সন্মানাৰ্থে জেতিয়াই সাংস্কৃতিক সন্মিলনৰ সকলো কাৰ্য বন্ধ কৰি দিয়া হ'ল। ইমানতে ত্ৰিংশ বাৰ্ষিক সন্মিলনৰ সামৰণি পৰিল।

ত্ৰিংশ বাৰ্ষিক সন্মিলনত দুজন প্ৰাক্তন সজাপতি এক প্ৰাক্তন সম্পাদক ১২ জন আত্মীয় সভাৰ প্ৰতিনিধি ৬ জন অতিৰিক্ত সভাৰ প্ৰতিনিধি ২০ জন শাখা সভাৰ প্ৰতিনিধিকে ধৰি মুঠ প্ৰায় ২৪০ জনে যোগদান কৰে।

অসম সাহিত্য সভাৰ নতুন কাৰ্যনিৰ্বাহক সমিতি

সজাপতি—শ্ৰীৱতীয়া বৰকাকতী, উপ-সজাপতি—(সৰ্গীন্দী) পৰাগ চলিহা, প্ৰধান সম্পাদক—ভট্টৰ মহেশ নগেগ, সহকাৰী সম্পাদক—হৰিপ্ৰসাদ ভেঁৱৰ, পত্ৰিকা সম্পাদক—বিমলবাৰাণ শাস্ত্ৰী, ধন-উৰালী—নবপ্ৰদীপ শৰ্মা।

সম্পন্ন সকল—(সৰ্গীন্দী) উল্লেখকৰ্মাণ্য গোশ্বামী, (যোৰহাট), মহেশচন্দ্ৰ শেৰ গোশ্বামী, হতীপ্ৰনাথ গোশ্বামী, উমাকান্ত শৰ্মা, বীৰেন বৰকটকী, হেমন্তকুমাৰ শৰ্মা, বিনন্দচন্দ্ৰ বৰুৱা, বনীচন্দ্ৰ বৰুৱা, বিপিনকুমাৰ বৰ-গোহাঁই, বেদনাথ বৰঠাকুৰ, ধৰ্মকান্ত শৰ্মা, ব্ৰজেন্দ্ৰচন্দ্ৰ বৰপুত্ৰাৰী, চন্দ্ৰসিং টেণৰ, শ্ৰীহুমাৰ মেধি, বৃদ্ধীকুমাৰ বাচ্চগনিকৰ।

অসম সাহিত্য-সভা

সম্পাদকীয় প্ৰতিবেদন

নবেম্বৰ ১৯৬১—এপ্ৰিল ১৯৬৩

সজাপতি ভাৰতীয়া আৰু প্ৰতিনিধিসকল, খাণীন অসমৰ ৰাজধানী, 'কমা গুনি তলঘোৰা' 'কটাৰীৰ জবেও কটা' 'পিছল বাটত হাতে পতি' 'সামুটিপাট' লগা পুৰণি গড়গাঁও নগৰৰ প্ৰান্তৰ এই নাৰ্জিত আৰ্মি সমবেত হৈছে। আৰ্জি মনত পৰিছে এই নাৰ্জিতৰে জয় হৈ চাৰুকীয়া অৰূপাৰণা ভাঙৰ হোৱা ভৱানীপুৰীয়া গোশালদেৱ আতালৈ—বিজয়ৰ প্ৰদৰ্শিত কাল-সংহতি পহুত অসমীয়া বৈষ্ণৱ ধৰ্মৰ গণ-ত্যাগিত ৰূপে শাস্তা লাভ কৰিছিল। এই নাৰ্জিৰাৰে জব-কাৰণৰ ঠাই সমুহৰণা অসম ৰাজ্যৰ প্ৰশাসনৰ আৰ্জিৰ সমাগম স্বাভাৱিকতে তাৎপৰ্যপূৰ্ণ। আপোনা-লোকক এনে হেন এৰনি ঠাইত অ্ৰ্চিবাদন জনাবলৈ গাই নিজেও খঙ মানিছে।

আৰ্মি ১৯৬১ চনৰ অক্টোবৰত গোৱালপাৰাত সন্মিলিত হোৱাৰণাৰ আৰ্জি প্ৰায় ভেৰ বছৰ হ'লগৈ। এইখিনি সমৰণ ভিতৰত আৰ্মি ৰে বিশেষ একোকে কৰিব পৰা নাই, তাক পোনতে মানি লৈছে। কাৰণ আমাৰ কুৱে ৰক্ষণশীলৰ বিৰুদ্ধে লুকু জাভৰ বহুত পৰ্জিয়েই মুৰ দাজি উঠিছিল। ইয়াৰ ভিতৰত প্ৰধান হ'ল বিধক কঁপাই তোলা চীনৰ ভাৰত-আগমনজনিত সৰ্ব-কালীন পৰাৰ্জিত। হিঙীয়েত, আমাৰ শাৰীৰিক সহযত্ৰ আৰু পাৰিবাৰিক অশান্তিৰ কলত কোনো কাহাতেই দ্বিৰভাৱে লাগি থকা অসত্তৰ হৈ পৰিছিল। গতিকে অৰ্জয়তে আপোনালোকৰণাৰ ক্ষমা ভিক্ষা কৰি এনে।

এই মুহূৰ্ত্ত আমাৰ মাৰ্ঘৰণা স্বাভাৱি হোৱা হেঁৱাছনো সাহিত্যিক আৰু হৰকাৰ-শিতিকাৰৰ কথা মনত পৰিছে—হলীৰাম ভেঙ্কা, কুন্দৰ চলিহা, ধৰ্মনাথ

শৰ্মা, অম্বিকাপ্ৰসাদ গোশ্বামী, পণ্ডিত প্ৰতাপচন্দ্ৰ গোশ্বামী, শ্ৰীশ্ৰীগুৰুচৰ্মীয়া সজাধিকাৰ, মলিনচন্দ্ৰ বৰা। এশেহতসকলৰ আত্মাই শান্তি লাভ কৰক; এয়ে আমাৰ সৰল কামনা।

বছৰটোৰ চমু খতিয়ান

গোৱালপাৰা সন্মিলনৰ পিছৰপৰা এতিয়ালৈকে কিম্বো কৰিছে, নিজেও তাৰ এটা কৈকিতত দিৱলৈ গৈ নিজেই সচুচিত হৈ পৰিছে। (১) উত্তৰ-পূব সীমান্ত অঞ্চলৰ প্ৰশাসনৰ শিক্ষা-নীতি আৰু সাংস্কৃতিক নীতিৰ দিক্বে হুঁজি আছে, তাৰ সমালোচনাৰ এৰনি পুৰিও প্ৰকাশ কৰিছে। এই বিষয়ত প্ৰশাসনৰ মন এৰানমান কোম্বা হেনো অহতৰ কৰিছে। (২) উত্তৰ-পূব সীমান্ত অঞ্চলৰ দোহিত অঞ্চল আৰু ছিয়াঙৰ আলং আৰ্জি স্থানত অসম সাহিত্য সভাৰপৰা ক্ৰমে চাৰিজনীয়া আৰু দুজনীয়া ছুটি প্ৰতিনিধি হলে সশ্ৰাণি-বন্ধক পৰিভ্ৰমণ কৰি আহিছে। বৰ্তমান সন্মিলনটো সীমান্ত অঞ্চলৰ হাইকুল আৰু চৌমাৰা মধ্য ইংৰাজী পুস্তকৰণা জাজ প্ৰতিনিধিলৈ বিশেষ ভাবে আমন্ত্ৰণ জনোৱা হৈছে। (৩) চীনা আক্ৰমণজনিত সৰ্বকালীন পৰিষ্কাৰিত অসম সাহিত্য সভাই কৰি-সাহিত্যিকসকললৈ জাতীয় সাহিত্য সৃষ্টিৰ হকে আহ্বান জনায়, তিনিখনি পুঁতকা প্ৰকাশ কৰে; বাষ্টিৰ প্ৰতিৰকা পুঁজিলৈ এহেজাৰ টকা দান-স্বৰূপে আণ বঢ়ায় আৰু পৃথিবীৰ বিভিন্ন বাষ্টিৰ সাহিত্যিক কলাকাৰসকললৈ চীনা আক্ৰমণৰ বিৰুদ্ধে জগতৰ জনমত গঢ়ি তুলিবলৈ আহ্বান জনায়। (৪) সভাৰ এটি তিনিজনীয়া গঁজাতি হলে কাছাৰ আৰু উত্তৰ কাছাৰৰ বিভিন্ন ঠাইত সৌধাৰ্জিকৰ ভ্ৰমণ কৰি আহিছে। (৫) সভাৰ হৈ এগৰাকী প্ৰতিনিধিয়ে মিক্ৰিৰ পাৰ্হাৰ, মিছোৱান আৰু গাৰো পাৰ্হাৰলৈ সভাৰ বাষ্টি

কঢ়িয়াই লৈ যায়। (৬) সভাই বাৰশনি শকত প্ৰকাশন অসমীয়া সাহিত্যতঃ আগ বঢ়ায়—বেজবৰুৱা 'তত্ত্বকা' মনোপ্ৰসাৰণৰ চৌধুৰীৰ গল্প, ইংৰাজী ভাষাত Assamese for All, হিন্দী ভাষাত 'আপকী অসমীয়া', বামশেখৰৰ 'কৰ্ণুৰ মত্তৰী' অল্পদৰা, বিশাখদত্তৰ 'মুদ্ৰ বাফস'ৰ অল্পদৰা সাহিত্য-সমীক্ষা, (বহুৰ) 'অসমৰ জনজাতি', 'অসমৰ জনজাতীয় সাধু', 'সীমান্তৰ শিক্ষা আৰু সাংস্কৃতিক-নীতি', 'অসম সাহিত্য সভা বাৰ্ষিকী (পোৱালপাৰা)', সংস্কৃত 'ক্লকড্ৰয়ম' আৰু শিশুৰ বাবে 'গ্ৰন্থমতী আৰু মূলা-গাভৰু'। (৭) সভাই স্বষ্টকালীন পৰিস্থিতিত তিনিবিধ পুস্তিকা প্ৰকাশ কৰে। 'অশান্ত হিমালয়ৰ সীমান্তৰ আন্দোলন', 'বগ্ন-অন্ধাৰ' আৰু 'বগ্ন-নিদান'। (৮) সভাৰ প্ৰকাশন বিধাৰণ কৰিবাজৰ 'সাহিত্য-সৰ্গৰ'ৰ অল্পদৰা আৰু ছপাৰ কাম চলি আছে। (৯) সভাৰ আৰু চম্ৰকান্ত-ইন্দ্ৰকান্ত স্নান সন্মিতিৰ হৈ গুৱাহাটী বিশ্ববিদ্যালয়ে 'চম্ৰকান্ত অভিজান'ৰ বিতীয় সংস্কৰণ প্ৰকাশ কৰিছে। (১০) সভাই কাৰাগাৰ এখন মধ্য ইংৰাজী পঢ়াশালি আৰু তিনিগনি নিম্ন প্ৰাথমিক অসমীয়া পঢ়াশালি চলাই আহিছে। (১১) সভাই প্ৰথম বাৰৰ বাবে নষ্ট অসমীয়া শিকা লোকৰ বাবে অসমীয়া ভাষা-জ্ঞান প্ৰমাণ-পত্ৰীকা পাতি তাৰ ফলাফল ঘোষণা কৰে। (১২) চম্ৰকান্ত সশিষ্টক ভৱনটো হাটত বহলতাবে সম্প্ৰসাৰণ কৰা হয়। (১৩) 'অসম সাহিত্য সভা প্ৰমাণপত্ৰ'টো অসমীয়া সাহিত্যৰ নতুন প্ৰকাশিত পুথি কিছু যোগ দিয়া হয় আৰু প্ৰমাণপত্ৰৰ বাবে লক্ষ্যীনাথ বেজবৰুৱা ডাঙৰীয়াৰ ব্যক্তিগত পুথিবাল্যৰণা কিছু পুস্তক পত্রিকা লাভ কৰা হয়। (১৪) গুৱাহাটী নগৰৰ মাৰ্ছ ঠাইত অসম সাহিত্য সভা স্নান সন্মিতিৰ অৰ্ণে অসম চৰকাৰে এক শত কুৰ্মি দান কৰে। (১৫) উক্ত কুৰ্মিত সভাৰ ঘৰ নিৰ্মাণ কৰিবৰ কাৰণে ভাৰত চৰকাৰৰপৰা পঞ্চাশ হেজাৰ টকাৰ এটি অল্পদৰা লাভ কৰা হয়। উক্ত ঘৰ নিৰ্মাণৰ অৰ্ণে স্ত্ৰীক প্ৰীয়াৰ 'অশান্ত হিমালয়'ৰ অল্পদৰা পঞ্চাশ হেজাৰ আৰু কবিত্ৰ ৰীখনুপাৰ চৌধুৰীক সাৰুি হেজাৰ টকাৰ প্ৰতিশ্ৰুতি পোৱা হয়। (১৬) ভাৰত চৰকাৰৰ অল্পদৰা আৰু প্ৰীয়াৰ 'অশান্ত হিমালয়'ৰ অল্পদৰা লানৰ প্ৰথম কিত্তি পাঁচ

হেজাৰকৈ ইতিমধ্যে পোৱা হৈছে আৰু শ্ৰীবৰুৱা দেৱৰ লানৰ অতীত ভগৱতীপ্ৰশাৰ বৰুৱা ভৱনৰ লাইব্ৰাৰী ইতিমধ্যে ৰাণনা কৰা হৈছে। (১৭) সভাৰ আৰ-বায়ক-নিৰ্মাণ আৰু হিছাপ-পছতিত যোৱা বছৰতকৈ আৰু কিছু হুলংবন্ধ কৰা হৈছে। (১৮) বিশেষকৈ চীনা আক্ৰমণৰ পৰিস্থিতিত আমাৰ শাৰা আৰু স্বীয়ক সভাসমূহৰ মাজত এক প্ৰায় অতুলপূৰ্ণ উদ্ধীৰ্ণনা লেণা পোৱা দেখিল। এই সভাসমূহ ৰাষ্ট্ৰীয় প্ৰতিৰক্ষা পুঞ্জিৰ বাবে অৰ্থ সংগ্ৰহ প্ৰবৃত্ত হৈছিল আৰু বাইছৰ মনোবল অটুট ৰাখিবৰ বিবিধ যত্ন কৰিছিল।

উনবিংশ শতাব্দীৰ প্ৰস্তাৱ

অসম সাহিত্য সভাৰ উনবিংশ শতাব্দীৰ প্ৰস্তাৱৰ এটিও অসম শাসকীৰ তামা অধিনিয়ম ১৯৮৭ আৰু অসম শাসকীৰ তামা অধিনিয়ম (সংশোধনী) ১৯৯৩-ত অসমীয়া ভাষাৰ প্ৰয়োগৰ ক্ষেত্ৰ সৰমণ অসমতে বিস্তৃত হৈ নগৰাত চম্ব প্ৰকাশ কৰি অসমীয়াৰ প্ৰয়োগ যোগে গোটাই অসমতে হয় এনে ধৰণৰ এগনি অধিনিয়ম প্ৰৱৰ্ত্তন কৰাইলৈ অসম চৰকাৰৰ গুৰুতৰ লাৰী জনোৱা হয়। এই প্ৰস্তাৱ ৰথানিচমে চৰকাৰৰ ঘৰলৈ পঠোৱা হয়। তদুপৰি, ইতিমধ্যে পুঠীত হোৱা অধিনিয়ম দুখন কাৰ্য্যত প্ৰয়োগ নকৰাইলৈ লক্ষ্য ৰাখি চৰকাৰক চিঠি আৰু প্ৰত্যাহাৰে সজকিই থকা হয়। কিন্তু চৰকাৰৰ ঘৰ নিয়াত। এখনসন্মতি পতাৰ বাহিৰে কি হৈছে, কি নহৈছে, আদি এতিয়াও সন্ত্ৰণ পাৰ পৰা নাই।

অসমৰ বুৰঞ্জীমূলক কীৰ্ত্তিচিহ্নবোৰৰ উপযুক্ত সংৰক্ষণ আয়োজন সম্পৰ্কে শতাব্দীৰ প্ৰস্তাৱ সংশ্লিষ্ট কৰ্ত্তৃপক্ষলৈ পঠিওৱা হ'ল। উক্ত বুৰঞ্জীমূলক কীৰ্ত্তিচিহ্নবোৰ বৈজ্ঞানিক পদ্ধতিতে সংৰক্ষণ নতুন ব্যৱস্থা কিবা লোৱা হৈছে বহুগিও আৰ্থক জনোৱা হোৱা নাই।

শতাব্দীৰ আন এটি প্ৰস্তাৱৰে সংগঠিত নিয়মাণী সন্মিতিয়ে শাৰা আৰু স্বীয়ক সভাসমূহৰপৰা পৰামৰ্শ আলোচনা হ'ল। সন্মিতিয়ে ক'বানতুন সম্পূৰ্ণ নিয়মাণী-বতীৰ গচৰা শাৰা আৰু স্বীয়ক সভাসমূহলৈ পঠোৱা হৈছে। বৰ্ত্তমান শতাব্দীত সেই গচৰ সন্ধ্যক আলোচনা হ'ব।

উত্তৰ-পূব সীমান্ত অঞ্চলৰ শিক্ষা-নীতি আৰু সাংস্কৃতিক নীতি

উত্তৰ-পূব সীমান্ত অঞ্চলৰ শিক্ষা আৰু সাংস্কৃতিক নীতিয়ে যোৱা বছৰটোতো আমাৰ বাবে নানা নতুন চিন্তা সৃষ্টি কৰি থাকে। ১৯৯২ চনৰ ৩০ মেই তাৰিখে চীনা কাৰ্য্যত প্ৰকাশ পায়ে যে সীমান্তৰ শিক্ষাধিকাৰৰ অসীম বিষয়াসকলৰ এখন সভাই অসমীয়া ভাষিক সীমান্তৰ শিক্ষা-পদ্ধতিৰ ভিতৰত গৌণ স্থানলৈ টেলিফ'নৰ ব্যৱণে সিদ্ধান্ত গ্ৰহণ কৰে। ৩১ মে তাৰিখে আদি এটি বিয়েতিয়ে এনে সিদ্ধান্ত অমুক্তিকৰ, অনৰ্থ আৰু জাতীয় সংস্কৃতিৰ বিক্ষুব্ধ হৈছে যুলি প্ৰতিবাহিত জমাৰ্ঠ। দুই-এগনি ৰাজহৰা সন্তোষে একে মৰ্থে উক্ত সিদ্ধান্তৰ বিখাৰ কৰি প্ৰস্তাৱ গ্ৰহণ কৰে। বাতৰি-কাকতত প্ৰকাশমতে অসমৰ ৰাজ্যপাল আৰু সীমান্ত অঞ্চলৰ স্বায়ত্ত্বই এনে সিদ্ধান্তৰ মৌক্তিকতাৰ প্ৰশ্ন তোলে। এইটোও প্ৰশ্নাৰ ঘৰে এই ক্ষমতাৰ অতীত সিদ্ধান্ত-গ্ৰহণৰ ব্যৱণে যাইকৈ জগৰীয়া সীমান্ত অঞ্চলৰ শিক্ষাধিকাৰ।

এই উক্তিৰে অতি স্পষ্টকৈ দেখুৱায় যে সীমান্তৰ ভাষা-নীতিৰ প্ৰয়োগ সৰ্ব্বত্র সমানভাবে হোৱা নাই। জনা হৈছে, লোহিতপুৰ, বোমতিলা, টাৰা, মেচুৰা আৰু মনিপুৰৰ স্থলবোৰত আৰু চাংলাং বুনিয়াপী মহা-বিভাগলয়ত হিন্দীমাধ্যমৰ প্ৰচলন হৈ আছে। পাছিয়াটৰ নিচিনা অসমীয়াৰ প্ৰতি প্ৰীতি থকা এওঁজাৰৰ ঠাইৰ হাই স্থলত এটা সমাভৱাল হিন্দী শাৰা পেলা হৈছে। তদুপৰি, চীনা সীমান্তৰ দাঁতি-তায়মীয়া ঠাইবোৰৰ স্থলৰ শিক্ষকৰ নিয়োগ আৰু বিনিময়ৰ ভাৰ শিক্ষাধিকাৰ জনে নিম্নৰ হাতত আছতীয় কৰি ৰাখিছে। এই সকলোবোৰে সীমান্তৰ শিক্ষা-নীতিৰ প্ৰতি আমাৰ গভীৰ সন্দেহৰ সৃষ্টি কৰে।

সীমান্তৰ শিক্ষা আৰু সাংস্কৃতিক নীতি সম্পৰ্কে বাতৰি-কাকতত আমাৰ কেইবাটিও বিবৃতি আৰু প্ৰবন্ধ প্ৰকাশ পায়। সাংস্কৃতিক নীতি সম্পৰ্কেও এটি প্ৰবন্ধত ভৈয়াম আৰু সীমান্তৰ পৰ্বৰ্ত্তন স্বাভাৱিক যথ-যুগ সম্পৰ্ক প্ৰশাসনে ব্যাহত কৰা কথা লৈ সমালোচনা কৰা হৈছিল। এই সমালোচনাই সীমান্তৰ কৰ্ত্তৃপক্ষৰ দৃষ্টি আকৰ্ষণ কৰে আৰু সিসকলে আমালৈ চিঠি-পত্ৰ বিহৰলৈ ধৰে। ১১ মাৰ্চ ১৯৯৩ তাৰিখৰ চিঠিত সীমান্তৰ জনজাতীয় বিক্ৰমাৰ উপশ্ৰেষ্ঠা উত্তৰ ভেৰিয়াৰ এলিমে এইধৰে মত প্ৰকাশ কৰিছে:

I am very interested in the Gossains and their influence in NEFA and I am anxious to see the links between the NEFA tribes and the satras, which, I am sorry to say, seem to have been broken in some Divisions, restored, your article on Narottam Raja is most interesting. I entirely agree with you that NEFA and

১০ মে তাৰিখে লোকসভাত শ্ৰীবিষ্ণু কেইবাং-বাৰকীৰাণি ইতিবৰ প্ৰথম উত্তৰত ভাৰতৰ বাহি-পাৰকাল ৰাজ্যিক মন্ত্ৰীয়ে উত্তৰ সিচে: 'এইটো সিদ্ধান্ত হ'লে যে প্ৰাথমিক শিক্ষা ৰেবেনাগৰী লিপিৰ জনজাতীয় ভাষাৰ মাধ্যমত চলি থাকিব লাগে আৰু পৰে লগে ওপৰৰ শ্ৰেণীবিলাকৰ শিক্ষাৰ মাধ্যম হ'ব লাগিব অসমীয়া; অথৰ্ত্তে অক্ষয়ৰ আৰু বিজ্ঞান এই বিধৰ দুটা ইংৰাজীত শিকোৱা হ'ব।' কিন্তু দুয়োই প্ৰে কৰাত মন্ত্ৰীসংবাদীয়ে আৰ্কৌ কৈ পেলালে, 'বিখাৰ ঠাইৰ মাহুৰে অসমবৰণা বহুত আঁতৰ হোৱা বাবে আৰু সেই হেতুক অসমীয়া শিকি কোঠেলোকৰ লাভ নহ'ব বাবে ৰেবেনাগৰী লিপিৰ হিন্দী শিকাৰ হৈছা প্ৰকাশ কৰিছে; সেইবোৰৰ বাহিৰে আনবোৰ ঠাইত বন্যমীয়াই হ'ল শিক্ষাৰ বাহন.'

Assam should work together and indeed this has been always been my view.

“সীমান্তৰ শিক্ষা আৰু সাংস্কৃতিক নীতি” নামে আমাৰ এখন পুথি ইতিমধ্যে প্ৰকাশিত হৈ গৈছে। এই পুথি অসমৰপৰা যোৱা পাণ্ডিচাৰ্যসকলৰ সঙ্গ্ৰহসকল আৰু সীমান্তৰ নেতৃত্বহীনীয় লোকসকলৰ মাজত বিতৰণ কৰা হৈছে। স্বৰূপ বিষয় আমাৰ সঙ্গত কেইজনমানে লোকসভাত সীমান্ত আৰু অসমৰ একীকৰণৰ বিষয়ে দৃঢ়ভাৱে মত দাঙি ধৰিছে। আমাৰ প্ৰকাশিত পুথি-খিনিয়ে সীমান্ত প্ৰশাসনৰ দৃষ্টি ইতিমধ্যে আকৰ্ষণ কৰিছে। এই কথা উক্তৰ এলু-বিনৰ উপৰোক্ত পত্ৰগুণৰ পৰা বুজা যায়।

চীনা আক্ৰমণৰ প্ৰথম আঘাতৰ সময়ত ানৰ প্ৰধানমন্ত্ৰী জিৰাংবৰলাল বেহৰায়ে সীমান্তৰ প্ৰশাসন, নীতিৰ বিষ্ণু পৰিৱৰ্তন হ'ব লাগে বুলি ক'ব। সুস্থিত উক্তিয়ে যথেষ্ট আলোড়নৰ সৃষ্টি কৰে। ভাৰতীয় সংবিধানে অসম আৰু সীমান্তৰ এদিন এক কৰাৰ সত্ত্বান্নো ৰাখিছে। অসম সাহিত্য সভাই আদিবেদ্য সেই হেতু হানী জনাই আহিছে। সীমা নিৰ্দ্ধাৰণ আবেগৰ সন্মুখত সাক্ষা বিৰুদ্ধেও সত্যই সেই মত ধাৰি দিছিল। বৰ্ত্তমান এই বিষয়ে চৰ্চ্চা থকা লোকসকলৰ সহযোগত ভাৰত চৰকাৰৰ ওচৰত এক শক্তিশালী স্মাৰক-পত্ৰ দাখিল কৰিবৰ সময় আহিল।

আমাৰ মাজত সীমান্তৰ সন্নিবিষ্টি

আগল আৰু প্ৰধানবৰপাহে সন্নিবিষ্টি সম্পূৰ্ণ হয়। ইহাকে চিন্তা কৰি অসম সাহিত্য সভাৰ কাৰ্যনিৰ্দ্ধাৰক সমিতিয়ে তেজু, পাণ্ডিচাট, আলং, জিৰো আৰু বোমস্তি লা হাইস্কুল আৰু চৌপাৰ মধ্য ইংৰাজী স্কুলৰ তুলনাকৈ ছাত্ৰসভাৰ এই জিংশ সন্মিলনলৈ বিশেষ ভাৱে নিমন্ত্ৰণ কৰিবলৈ প্ৰিৰাং কৰে। সেই সকলৰ হুজুমান আহি ইতিমধ্যে উপস্থিত হৈছে। তত্ৰুপৰি, সীমান্তৰ দৃষ্টি সূতা-প্ৰীতৰ হলে সন্মিলনত যোগদান কৰিছে।

সড়কটালীৰ পৰিবিষ্টি

ভাৰতৰ হিমালয় সীমান্তৰ বিভিন্ন বিস্তৃত বিশেষকৈ ২০ অক্টোবৰ ১৯৬২ তাৰিখৰপৰা কমিউনিষ্ট চীনে প্ৰথম-ভাৱে সম্প্ৰসাৰণকাৰী আক্ৰমণ আৰম্ভ কৰা হেতুকে সমগ্ৰ দেশে জুৰি এক বিকট সড়কপূৰ্ণ পৰিবিষ্টিৰ উদ্ভৱ হয়। অসম সাহিত্য সভাৰ সভাপতি ডাঙৰীয়াই ১৮ নবেম্বৰ ১৯৬০ তাৰিখে উদ্বোধিত হ'ব লগীয়া অসম সাহিত্য সভা বিহীনত দেশখণ্ড পুৰ্জিলৈ ব্যুত্ৰহণে বৰঙণি যোগাবলৈ, জনগণৰ নৈতিক শক্তি ব্যৱহাৰে যত্নবৰ হবলৈ, দেশাভ্য-যোগক পীত কৰিতা আদিৰে জাতীয় ঐক্য সাধনৰ চেষ্টা কৰিবলৈ আৰু দেশৰ আভ্যন্তৰীণ শত্ৰুৰ গুণৰত চোকা চুৰু ৰাখিবলৈ মূল আৰু শাশ্বত্ৰুৰ সহগ্ৰহসকলক এক গোহাৰি-পত্ৰৰ যোগেদি আহ্বান জনায়। সভাৰ কাৰ্য-নিৰ্দ্ধাৰক সমিতিয়েও জনগণক জাতীয় সত্ৰৰ বিৰুদ্ধে একগুৰুভৈ থৈ থিয় হবলৈ উত্থ-কৰিব পৰা সাহিত্যৰ সৃষ্টি কৰিবলৈ কৰি সাহিত্যিকসকললৈ আন্তৰিক আহ্বান জনায়। তত্ৰুপৰি ৭ ডিচেম্বৰ '৬২গে ডে' বা সাময়িক পতাকা বিহীনত সকলো শাখা সভাকে কৰ্ণ-গম্বৰ লগত সহযোগিতা কৰিবলৈ বাতৰি-কাকত যোগে আহ্বান কৰা হয়। এই হুচোটি উপলক্ষত শাখা আৰু ঐক্য সভাসমূহৰপৰা অতুতপূৰ্ণ সহায় পোৱা হয়। সিসকলে স্থানীয় প্ৰতিৰক্ষা কৰ্ণগম্বৰ লগত সহযোগিতা কৰে আৰু অসম সাহিত্য সভা দিৱসক প্ৰতিৰক্ষা দিৱস-ৰূপে পালন কৰি প্ৰতিৰক্ষাৰ উদ্দেশে দান সংগ্ৰহ কৰি থাংহানলৈ পঠিয়ায়। অসম সাহিত্য সভাৰ মূল পুৰ্জি-

পৰা ৰাষ্ট্ৰীয় প্ৰতিৰক্ষা পুৰ্জিলৈ দান-ৰূপেও এহেজাৰ টকা দিয়া হয়। তত্ৰুপৰি কাৰ্যনিৰ্দ্ধাৰক সমিতিয়ে প্ৰধান সম্পাদকৰ গুণৰত প্ৰথম পৰ্যায়ত দেশাভ্যযোগ ছপোন আৰু মনোবল যোগোৱা কেইখনিমান পুস্তিকা সম্পাদন আৰু প্ৰকাশ কৰিবৰ দায়িত্ব অৰ্পণ কৰে। সেইমতে 'অশান্ত হিমালয় সীমান্তৰ আহ্বান', 'বন-স্বাক্ষাৰ' আৰু 'ৰণ-নিমাণ' নামে তিনিখনি বোলপটীয়া পুথি প্ৰকাশ আৰু প্ৰতিবেশন কৰা হৈছে। বেতিগৰ যোগে প্ৰচাৰন অৰ্থে কেইবাখনৰোপৰা দেশাভ্যযোগক অত্ৰুপ্ৰেৰণাৰ পীত আৰু প্ৰবন্ধ পাই থাংহানলৈ পঠোৱা হৈছিল। আমাৰ অনেক শাখাই চীনা আক্ৰমণৰ ফলত ছিটিগি পৰা সীমান্ত আৰু অসমৰ সীমান্তবৃত্তী বাইজৰ সেৱা-সুসহাৰ বিহা কৰিছিল।

এফালে পৰম্পৰ দেশৰ সীমাৰ সংৰক্ষণ আৰু সৰ্কি ভোম্বৰ প্ৰতি শ্ৰদ্ধা, পৰম্পৰ অনাক্ৰমণ আৰু শান্তিপূৰ্ণ সহায়দান আদি উপাৰ পঞ্চমল নীতিত ভাৰতৰে আৰম্ভ হৈ, 'হিন্দী-চীনা ভাই ভাই' বাণী প্ৰচাৰ কৰি আৰু বাবে বাবে চৰকাৰীভাৱে ভাৰত আৰু চীনৰ মাজত সীমাৰ বিষয়ত স্থিতাবস্থা সংৰক্ষিত হ'ব লাগে বুলি যোগা কৰি, আৰু আনফালে ১৯৬৪ চনৰপৰা সেই সীমা লঙ্ঘন কৰি ভাৰতৰ মাটিৰ গুণৰত ৰাণ্ণপথ নিৰ্দ্ধাৰণ কৰি আৰু ভাৰতীয় সীমান্তকী বাহিনী আৰু প্ৰচাৰ গুণৰত গুৰীৰূপণ কৰি কমিউনিষ্ট চীনে যি বিৰাসখাতকতা প্ৰদৰ্শন কৰিছে, অসম সাহিত্য সভাই তাক একবাৰো নিন্দা কৰি পুৰ্জিহাৰ বিভিন্ন বাইৰ সাহিত্যিক-কলাকাৰ সহযোগীসকলৰ সংস্কৃতিঘাতী এই অত্যাধ আক্ৰমণ আৰু আকোণ বন্ধ কৰাৰ উদ্দেশে পুৰ্জিতীয় জনমত গঠন কৰিবলৈ আহ্বান জনায়। সন্মিলিত জাতি-সম্ভৱ শিক্ষা বিজ্ঞান সংস্কৃতি যোগোৱেদি এই আবেদন পঠোৱাৰ অৰ্থহিমা হোৱাত ভাৰতত থকা বিভিন্ন ৰাষ্ট্ৰ সূটনৈতিক মঙ্গলৰ যোগে তাক পঠোৱা হয়। আৰ্জেণ্টাইন পণতত্ত্ব, ব্ৰাজিল, চুইজাৰলেণ্ড আদিৰ অথোজিগৰা তাৰ প্ৰাধি-স্বীকাৰ আৰু সিসকল দেশৰ সাহিত্যিক-কলাকাৰ সত্ৰুপলৈ আমাৰ আহ্বান পঠোৱাৰ থব পোৱা হৈছিল। সভাৰ

লোহিত আৰু ছিয়াং সীমান্তত অসম সাহিত্য সভাৰ সন্দেশবাহী দল

১৯৬১ চনৰ ডিচেম্বৰৰ শেষ সপ্তাহত ডক্টৰ মহেশ্বৰ নেগ, অধ্যাপক পৰাণ চলিহা আৰু হৰিপ্ৰসাদ নেগ আৰু শ্ৰীলালা গগৈয়ে গঠিত অসম সাহিত্য সভাৰ এটি সন্দেশবাহী দলে লোহিত সীমান্তলৈ অসম সাহিত্য সভাৰ সন্দেশ-বাৰ্তা লৈ যায়। বৃষ্টিল মূখত স্থানীয় ছাত্ৰ আৰু ৰাইছে দলটিক অভিবাদন জনায়। খামটি বজাৰ পৰি-য়ালৰ শ্ৰীচোমামণ গোহাঁইদেৱে শহিধাৰণৰ তেজুলৈ দাবলৈ দলটিক নিছৰ হুণন শাড়ী দিয়ে। তেজুত থকা সমস্ত দলটিক স্থানীয় ৰাইজ আৰু ছাত্ৰসকলে বিবিধ অহুঠানেৰে আত্মায়িত কৰিছিল আৰু সন্মতিৰ আদান-প্ৰদানে কৰিছিল। ইয়াৰ উপৰি পৰত্ৰবামহুণ্ডৰ বাটত চিমাই থাৰব ৰাইজৰ মাজত সঁজাতীপলে বটা-বানে আদি বিলাই দিয়ে। চৌপাৰৰ খামটি ৰাইজে দলটিক কাঁহ-চোল কোৱাই নিছৰ গাৰলৈ আদাৰ নিয়ে আৰু স্থানীয় মূলত আৰু বাপুচাত্তৰ বহা সভাত আন্তৰিক সন্মতিৰ ঘোষা কৰি যাইলৈ যুবাৰ বাটত টাৰাওঁ মিছিমিসকলৰ

গাঁও ইয়েলিয়াং সোমাই সঁজাতী হলে উপঢৌকন-বিনিময় কৰে।

১৯৬২ চনৰ অক্টোবৰৰ ১২ তাৰিখে ডক্টৰ মহেশ্বৰ নেগ আৰু শ্ৰীলালা গগৈয়ে হুজুৰীয়া সন্দেশবাহী দল এটি ছিয়াং সীমান্ত অঞ্চলৰ আলঙলৈ যাত্ৰা কৰে। এই হুজুৰীয়া অঞ্চল, আলং, পালং আদিসকলৰ তত্ৰুপাৰ কং-নাটক পতা গাঁও জিনিঙত স্থানীয় ৰাইজ, কংগাৰী আৰু ছাত্ৰসকলৰ আদৰ-আশাসৰ মাজত ভ্ৰমণ কৰে আৰু উপঢৌকন-বিনিময় আদি কৰে। বিশেষকৈ ছাত্ৰ-ছাত্ৰী-সকলৰ আনন্দ উলাহে লোহিত আৰু ছিয়াং দুই অঞ্চলে সাহিত্য-সভাৰ দলক অভিকৃত কৰি তোলে। ০ নবেম্বৰ চিনা তিনিক্ৰনীয়া এটি দল পাণ্ডিচাটলৈ বুলি যাত্ৰা কৰে, কিন্তু ইতিমধ্যেই চীনা আক্ৰমণৰ ফলত কলিকতা এন্ড-বেজৰ আকামিজাহাৰ সাময়িক কাৰ্যত নিয়োগ কৰ হোৱাত দলটি জিৰাংডুৰপৰা ছুবিৰ পীত হয়।

কাৰ্ণাটকীকৰণৰ প্ৰস্তাৱ সহ পঠোৱা আবেদনখনি তলত থিয়া হ'ল।

The literary men of Assam have resolved through this Institution of theirs to send this urgent appeal to you—an appeal from a people, who have already felt the cruel impact of an aggressive country—to writers and artists, men and women all over the world who naturally believe in humanistic principles.

India never seeks war. India never has demanded territories of her neighbours. India, whose, great sons, Gotama the Buddha and Gandhi the Mahatma, have brought the noble message of Ahimsa to the world, has enunciated the new Five Principles for neighbouring countries and holds them dear to her heart. China too has professed these Principles, and she still does. But why this ruthless aggression?—we have to ask. What have the peace-loving people of India's Himalayan frontier, the Ladakhis and the innocent tribes of the North-East Frontier Agency, done to merit the torture of aggression? This must stop if Asia and, for that matter, the world are to have peace—peace that is conducive to literature and art.

We do believe that the world today is growing, inspite of all the powers of darkness into perfect human brotherhood. We do appeal most fervently to you to do all in your might so that this crisis in human civilisation may be resolved.

সঙ্গীতমূলক ভ্ৰমণ

বাৰ্দ্ধীৰৰ শ্ৰীনীলমণি ফুকন ডাক্তাৰীয়াৰ নেতৃত্বত শ্ৰীহৰিশ্ৰাস নেগৰ আৰু শ্ৰীমতীভ্ৰনাথ গোস্বামীয়ে

পঠিত তিনজননীয়া এটি সঁজাতী হলে শিলচৰতে প্ৰস্থা কৰি কাছাৰৰ বিভিন্ন ঠাইত পৰিভ্ৰমণ কৰে। বিশেষতঃ শ্ৰীফুকন ডাক্তাৰীয়াৰ ব্যক্তিগত আৰু ব্যক্তিগতই বহুত লোকক আকৰ্ষণ কৰি আনে আৰু বহুল জনসমাধে হোৱা বাতৰুৱা সভাত সকলোৰে তেওঁৰেৰ বাগী হাৰ পাতি শুনে।

শ্ৰীহৰিশ্ৰাসৰ বৰকাই মিকিৰ পাহাৰৰ ভিক্টু, লামতি, ভিমাপুৰ, বৈঠালাগুচ, বৰখল, বৰকিলা-ফুলনি, ধেনপাৰ, মহাবিজুৰা, হাফলং, ক্ৰমা আদি ঠাইত ভ্ৰম কৰি অসম সাহিত্য সভাৰ বাগী প্ৰচাৰ কৰিবৰ হু কৰে। শ্ৰীবৰুৱাৰে মিজোৰামৰ আইজাল, খানডাটাই আৰু লুলে আৰু গাৰো পাহাৰৰ তুবা, খেগাৰি ফুলবাৰী, ৰংবেং গিৰি, মানিকচাৰে আদিতো আমাৰ সঁজাতী ৰূপে ভ্ৰমণ কৰি আহে। এইবোৰ অসম সাহিত্য সভাৰ শাখা পাতিবৰ যত্ন সততে কৰি থাকিব লাগিব।

লভন প্ৰকাশন

বছৰটোৰ ভিতৰত কেইবাখনিক সৰু ডাঙৰ পুঁ প্ৰাধান আৰু প্ৰকাশ কৰা হৈছে। তাৰ এটি তালিকা তলত থিয়া হ'ল।

ক. প্ৰকাশন : সাধাৰণ

- (১) লক্ষ্মীনাথ বেজবৰুৱাৰ 'তত্ত্বকথা' শ্ৰীঅক্ষয় হাজৰিকা সম্পাদিত,
- (২) 'নগেন্দ্ৰনাৰায়ণ চৌধুৰীৰ গল্প', শ্ৰীহেতু কুমাৰ শৰ্মাবাৰাৰা সম্পাদিত,

খ. প্ৰকাশন : ভাষাজ্ঞান

- (৩) ইংৰাজী Assamese of All. শ্ৰীমদন মাধৱ শৰ্মাবাৰাৰা লিখিত,
- (৪) হিন্দী 'আপকী অসমীয়া' শ্ৰীলবন শৰ্মাৰ দ্বাৰা শ্ৰীমুকুন্দ মাধৱ শৰ্মাৰ Assamese for All অৰ অহুৱাৰ (চৰকাৰী) অহুৱান সাহায্যত),

গ. প্ৰকাশন : চৰকাৰৰ অহুৱান-পুঠি প্ৰকাশন ঠাঁচনি

- (৫) ৰাজশেখৰৰ সংস্কৃত 'কৰ্পূৰ-মঞ্জৰী'ৰ অহুৱা, শ্ৰীমুকুন্দমাধৱ শৰ্মা কৃত,

(৬) বিশাখপত্ৰৰ সংস্কৃত 'হুত্ৰাবাক্ষৰ' অহুৱাৰ, শ্ৰীৰজনীসাহু দেৱ শৰ্মা কৃত,

(৭) সমালোচনা-তত্ত্বৰ প্ৰবন্ধাবলী 'সাহিত্য সমীক্ষা', শ্ৰীহেতুৰ নেগৰ আৰু শ্ৰীহেতু কুমাৰ শৰ্মা সম্পাদিত (বৰ্তমান যত্নত),

(৮) কৰিবাজ বিখনাথৰ 'সাহিত্য-সৰ্প'ৰ অহুৱাৰ, শ্ৰীবিখনাৰায়ণ শাস্ত্ৰী কৃত (এইখনি গ্ৰন্থ বহুত হৈছে মাত্ৰ, অহুৱাৰো সম্পূৰ্ণ হোৱা নাই),

ঘ. প্ৰকাশন : চৰকাৰৰ অহুৱানৰ সাহায্যত সাংস্কৃতিক সম্পৰ্ক উন্নয়ন ঠাঁচনি

(৯) 'অসমৰ জনজাতি'; শ্ৰীপ্ৰমোদচন্দ্ৰ ভট্টাচাৰ্য সম্পাদিত,

(১০) 'অসমৰ জনজাতীয় সাধু', শ্ৰীবিখনাৰায়ণ শাস্ত্ৰী সম্পাদিত,

ঙ. প্ৰকাশন : চৰকাৰৰ অহুৱানেৰে ভাষালিখক আৰু সাংস্কৃতিক সমন্বয় ঠাঁচনি

(১১) সীমান্তৰ শিক্ষা আৰু সাংস্কৃতিক নীতি, শ্ৰীহেতুৰ নেগৰ কৃত।

চ. প্ৰকাশন : সমিতিদলৰ বাবে পোতা অহুৱানৰপৰা

(১২) অসম সাহিত্য সভা ব্যতিকী (গোৱালপাৰা)

ছ. প্ৰকাশন : চৰকাৰৰ অহুৱানৰ সাহায্যত দক্ষিণপাট অধিকাৰ গোস্বামী অক্ষয় পুঞ্জি কৃত পুঁ প্ৰকাশ ঠাঁচনি

(১৩) সংস্কৃত অসমীয়া 'ৰূপকত্ৰ'—শ্ৰীসত্যেন্দ্ৰ নাথ শৰ্মা সম্পাদিত,

জ. প্ৰকাশন : কমলাদেৱী শ্বাৰক শিল্প সাহিত্য

(১৪) 'অমতী আৰু মূলা গাভৰু' শ্ৰীলীলা গুপ্ট-ৰচিত,

ঝ. প্ৰকাশন : সত্ৰটালীন

(১৫) 'অশান্ত হিমালয় সীমান্তৰ আলোচনা',
(১৬) 'বৰুৱাৰ'
(১৭) 'বৰ-নিদাৰ'

আৰি কাৰ্ণাটক প্ৰেণ কৰাৰ আশংক্যে সভা

প্ৰকাশনৰ সংখ্যা আছিল ২০ খন, যোৱা বছৰত ৮ খন আৰু বৰ্তমান বছৰত ১৫খনি (আৰু দুখনি যত্নত আছিল) যোগ থিয়া হৈছে।

প্ৰকাশন : সাধাৰণ

লক্ষ্মীনাথ বেজবৰুৱাৰ 'তত্ত্বকথা'-শীৰ্ষক প্ৰবন্ধ আৰু নগেন্দ্ৰনাৰায়ণ চৌধুৰীৰ গল্পৰ বাহুনিটো বেজবৰুৱা ডাক্তাৰীয়াৰ কৰা শ্ৰীমতী বহু বৰুৱা আৰু চৌধুৰীসেৱৰ পত্নী শ্ৰীমতী প্ৰভুৰাণা দেৱী চৌধুৰীৰ অহুৱাতি লৈ প্ৰকাশ কৰা হয়। সাহিত্যসভাৰ প্ৰাক্তন হুতন সভাপতি আৰু অসমীয়া সাহিত্যৰ হুতন নিৰ্মাতাৰ পুঁ-ৰূপে হুত্মোখনি আৰবৰণ হ'ব বুলি বিশ্বাস কৰা হৈছে।

প্ৰকাশন : ভাষাজ্ঞান

অনা-অসমীয়া পোকে ঘৰতে পঢ়ি অসমীয়া ভাষাৰ এটি নিৰ্ভৰযোগ্য জ্ঞান আহত কৰিব পৰা বৈজ্ঞানিক পদ্ধতিত লিখা পুঁ-ৰ অজাৰ অহুৱত কৰি অহা হৈছে কেতিয়াবাৰেপৰা। এই অজাৰ পূৰ্বৰ অৰ্থে বাতৰি-কাগজত জাননী দি প্ৰতিযোগিতাৰ ভিত্তিত অধ্যাপক মুকুন্দমাধৱ শৰ্মাৰ Assamese for All নামৰ পুঁ-খিনি বাঢ়ি ছপাশাললৈ পঠোৱা হয়। ভাৰত চৰকাৰৰ বৈজ্ঞানিক পৰবেশা আৰু সাংস্কৃতিক পৰিকাৰ মন্ত্ৰণালয়ৰ পৰা হিন্দী মাধ্যমেদি অসমীয়া ভাষা জ্ঞানৰ প্ৰাৰ্থিক পুঁ-খনি প্ৰকাশ কৰিবৰ বাবে পৰিপূৰক অহুৱান-ৰূপে হুত্মোৱা টকা পোৱা হয় আৰু শ্ৰীপৰবেশচন্দ্ৰ শৰ্মাৰ হতুৱাই "Assamese for All" পুঁ-খনিৰ হিন্দী অহুৱাৰ কৰি ছপোৱা হয়—'আপকী অসমীয়া'।

প্ৰকাশন : প্ৰকাশন ঠাঁচনি

আমি ১৯০৯-১১ চনৰেপৰা চৰকাৰৰ ওচৰত প্ৰকাশন ঠাঁচনি দাখিল কৰি অহুৱান বিচাৰি আহিছিলোঁ। অসম ঠাঁচনিৰে পোনতে আমাৰ নিৰ্মিলেও পিছত ভাৰত চৰকাৰৰ আকলিক ভাষাসমূহৰ উন্নয়ন (পাঁচ-বছৰীয়া) ঠাঁচনিৰ লগত থাপ হুৱাই আমাৰপৰা এখন পাঁচ-বছৰীয়া প্ৰকাশন ঠাঁচনি বিচাৰে। সেইমতে ১৯১১-১২ বিত্তীয়

বছৰৰপৰা আৰম্ভ কৰি আমি এখন বহল অ'চনি তৈয়াৰ কৰি পঠিয়াওঁ আৰু প্ৰথম বছৰৰ বাবে বহল অ'চনিও নিওঁ (২১৪০১০ তাৰিখে)। ৬ ছেপ্টেম্বৰ ১৯২২ তাৰিখে চৰকাৰৰ সংশ্লিষ্ট সমিতি বহি ১৯২০-২০ চনৰ বাবে আমাক চাৰিগনি পুথিৰ ভাৰ দিবলৈ থিৰাং কৰে— সাহিত্য-সংগ্ৰহালোচনাৰ গ্ৰন্থ এগনি আৰু সংস্কৃততৰপৰা 'কৰ্পূৰ-মঞ্জৰী', 'মুহূৰ্ত্তাৰাক্ষস' আৰু 'সাহিত্য-দৰ্পণ'ৰ অঙ্কৰা। কাৰ্যনিৰ্বাহক সমিতিৰ অহুমোদন মতে পুথি চাৰিগনিৰ ভাৰ কেইবাজনো পণ্ডিতক ভগাই দিয়া হয়। 'কৰ্পূৰ-মঞ্জৰী' আৰু 'মুহূৰ্ত্তাৰাক্ষস'ৰ ছপা কাম সম্পূৰ্ণ হৈ গৈছে। 'সাহিত্য-সমীক্ষা'ৰ ছপা কাম শেষাংশ পাটছেহি। 'সাহিত্য দৰ্পণ'ৰ ছপা কাম আৰম্ভ হৈছে যদিও এই গধুৰ কামটোৰ অঙ্কৰা আৰু মুদ্ৰণত কিছু সময় লাগিব। পলাশবাৰী (মিৰ্জা) সম্বলনত গৃহীত এটি প্ৰস্তাবৰ পৰিকল্পিত তিনিগনি পুথিৰ (ব্যাখ্যৰ, অসম বুঝী), ভাৰা-সাহিত্যৰ বুঝী) কাম আৰ্থিক সংস্থানৰ অভাৱত এতিয়াও ল'ব পৰা নাই।

প্ৰকাশন : সাংস্কৃতিক সম্পৰ্ক-উন্নয়ন অ'চনি

১৯৬০-৬১ দ্বিতীয় বছৰতে ভাৰত চৰকাৰৰপৰা ২,০০,০০০ ন ছেজাৰ টকাৰ এটি অহুৱনি পোৱা হৈছিল অসমৰ জনজাতিৰ বিষয়ে এগনি আৰু জনজাতিসকলৰ সাধুৰ দুখনি পুথি প্ৰকাশ কৰাৰ অৰ্থে। অসম চৰকাৰৰ পৰা এই অ'চনিৰ বাবে ৬,০০,০০০ টকা বিচাৰি থকাত কিতাপ দুখনৰ অ'চনি বহুত পলম হৈ গ'ল; অৰ্থ অসম চৰকাৰৰ ৰূপা-সাতত আমি কৃতকাৰী নহ'লোঁ। অৱশেষত আমি সাধুৰ পুথি এগনি মাজ প্ৰকাশ কৰিবলৈ থিৰাং কৰি অ'চনিখন সফলিত কৰি কামত আগ বঢ়োঁ। অধ্যাপক প্ৰমোদচন্দ্ৰ ভট্টাচাৰ্যী সম্পাদিত 'অসমৰ জনজাতি' আৰু ত্ৰিবিখনাবাৰণ শাস্ত্ৰী-সম্পাদিত 'অসমৰ জনজাতীয় সাধু' দুখোবনি ধেণিনিয়াৰ আৰু গধুৰ গ্ৰন্থ হৈছে।

প্ৰকাশন : ভাষাশিক্ষা আৰু সাংস্কৃতিক

সম্বন্ধ অ'চনি

১৯৬১ চনৰ ২৪-২৫ জুন তাৰিখে বহা কাৰ্ণ-

নিৰ্বাহকৰ অধিবেশনে উত্তৰ-পূব সীমান্ত অঞ্চলৰ শিক্ষা আৰু সাংস্কৃতিক নীতি পৰ্যালোচনা কৰি এখন পুথি প্ৰকাশ কৰাৰ ভাৰ আমাক দিয়া। এই নীতি সম্পূৰ্ণ নীলা বাৰ-বিয়ত্ৰা ধৰণৰ কাগজৰ যোগেদিও যোৱা বহু-টোত যথেষ্ট পৰিমাণে হয়। সেই সকলো চকুৰ আদৰ বাৰি 'সীমান্তৰ শিক্ষা আৰু সাংস্কৃতিক নীতি' (The Educational and Cultural Policies of the North-East Frontier Agency Administration) নামে এগনি পুথি প্ৰকাশ কৰা হয়। প্ৰাচীন অহুসস্থানসমূহ আৰু নৃত্যবিদসকলৰ মন্তৰ উপৰিও সীমান্তৰ লোক-সকলৰ অসম-মুখী মতাৰতৰ সন্নিবেশেৰে এই পুথিখন আমাৰ সপক্ষে কিছু ফুক্তি দাঙি ধৰিছে।

প্ৰকাশন : বাৰ্ষিকী

যোৱা গোৱালপাৰা সঞ্চলনৰ বাবে ভাৰত চৰকাৰৰ বৈজ্ঞানিক গৱেষণা আৰু সাংস্কৃতিক পৰিক্ৰমা মন্ত্ৰণালয়ৰ পৰা ৩,৫০,০০০ তিনি হেজাৰ পাঁচ শ টকা পোৱা হৈছিল। এই টকাৰপৰা বোৱা অংশেৰে সভাপতি-সকলৰ অভিভাষণ, সভাৰ বাৰ্ষিক প্ৰতিবেদন, ছিগা আদি সন্নিবেশ কৰি 'অসম সাহিত্য সভা বাৰ্ষিকী (গোৱালপাৰা)' প্ৰকাশ কৰা হৈছে।

প্ৰকাশন : চুল্লত পুথি প্ৰকাশ অ'চনি

ভাৰত চৰকাৰৰ বৈজ্ঞানিক গৱেষণা আৰু সাংস্কৃতিক পৰিক্ৰমা মন্ত্ৰণালয়ৰপৰা মুদ্ৰণ হাতে-লিখা পুথি প্ৰকাশ অ'চনি অহুৱনি আহোম যুগৰ অসমত বচিত 'কাম-কুমাৰ হৰণ', 'বিশেষ জ্যোতিষ' আৰু 'শঙ্কৰ-অৰ্ধ' নীতী কেইখনি একেলগে ছপাই উলিয়াবৰ বাবে এটি অহুৱনি প্ৰতিশ্ৰুতি পোৱা হয়। এই অহুৱনিৰ পৰিপূৰক অ অসম চৰকাৰৰ ওচৰত বিচাৰি নোপোৱাত আমি দৰ্শক পাট অধিকাৰ গোষানী) অক্ষয় পুৰিচৰ বাৰ্জিবৰণা স্ত্ৰী বিচাৰি সংশ্লিষ্ট ছাস সমিতিৰ কাৰ চাপোঁ। ছাস সমিতিয়ে এহেজাৰ টকা দিবলৈ থিৰাং কৰে, অৰু অ'চনিৰ কাম পুৰা কৰিবৰ অৰ্থে ১, ৪২,০০০ এহেজাৰ বিঘাশ্লিষ্ট টকা সমতিতৰপৰা পোৱা হয়। ভাৰত চৰকাৰৰপৰা ইতিমধ্যেই ১৮,০০,০০০ ওঠৰপৰা তিনিটক

উক্ত কাৰ্যত পোৱা হৈছে। ভাৰত চৰকাৰ আৰু দক্ষিণ-পাট অধিকাৰ গোষানী) ছাস সমিতিৰু ধৰ্মভাৰ জ্ঞানৰ বিশেষ। নটিক তিনিগনি 'ক্ষাৰ-অৰ্ধ' নামেৰে উক্তৰ সত্যজ্ঞানৰ শৰ্ণাৰাধাৰা সম্পাদিত হৈ প্ৰকাশ পাইছে।

প্ৰকাশন : কমলাদেৱী শিশু-সাহিত্য

অসম সাহিত্য সভাৰ কাৰ্যনিৰ্বাহক সমিতিৰ অহু-বোৰনকমে কমলাদেৱী ছাস সমিতিয়ে শিশুৰ বাবে এগনি পুথি উলিয়াবৰ বাবে থিৰাং কৰে। বাতৰি-শাক্তৰ যোগেদি জাননী দি প্ৰতিযোগিতাৰ ভিত্তিত শ্ৰীলাল গগৈৰ 'ছয়মতী আৰু মূল্য গাতক' পুথিখন বাছি হুলাই উলিয়াওৱা হৈছে।

প্ৰকাশন : সঙ্কটকালীন

টানা অক্ষয় হেতুৰু সঙ্কটকালীন পৰিস্থিতিৰ পৰিবেশৰ কাৰ্যনিৰ্বাহক সমিতিয়ে কেইখিনিমাম পুস্তক-সম্পাদন আৰু প্ৰকাশ কৰিবলৈ আমাক ভাৰ দিয়ে ২ ডিচেম্বৰ ১৯৬২ তাৰিখে। আমি ল'বালবিতক প্ৰথম পৰ্যায়ত তিনিগনি পুথি সৰলন কৰি উলিয়াওঁ। তিনিজন দেৰকৰ টানা আৰু সীমান্ত অঞ্চল-সম্পৰ্কীয় তিনিটি ইতিমধ্যে বচিত প্ৰবন্ধৰ 'অশান্ত হিমালয় সীমান্তৰ খাৰান' ২০ ডিচেম্বৰ ১৯৬২ তাৰিখে উক্তৰ প্ৰথমখুমাৰ কুমাৰ সভাপতিত্বত বহা এগনি সৰু সভাত মুকলি কৰা হয়। ১ মাৰ্চবাৰী ১৯৬৩ তাৰিখে শ্ৰীমতুলচন্দ্ৰ হাজৰিকাৰ যোগিত গুঁতেৰে 'বৰ্ণ-স্বকাৰ' আৰু শ্ৰীপাৰ্ণতিপ্ৰসাদ বৰুৱা, উক্তৰ কুণপ্ৰহুমাৰ হাজৰিকা, শ্ৰীচৈত্ৰ আৰু বহুদ মালিক, উক্তৰ মন্ত্ৰ মহন্ত জাৰিৰ যোগিত গুঁতেৰে 'বৰ্ণ-নিৰান' সিদ্ধি সিদ্ধি বহা জেনাৰী-মেলাত প্ৰথম প্ৰকাশিত হয়।

চন্দ্ৰকান্ত অভিধান

১৯৫৪ চনতে অসম সাহিত্য সভাৰ সমতিয়ে চন্দ্ৰকান্ত ইন্দ্ৰকান্ত ছাস সমিতিয়ে 'চন্দ্ৰকান্ত অভিধান'ৰ দ্বিতীয় সংস্কৰণৰ দায়িত্ব গুৱাহাটী বিশ্ববিদ্যালয়ক দিয়ে। যোৱাৰ গোৱালপাৰাত পোটি ৰাওঁতে আপোনালোকক সন্তেদ দিছিলোঁ যে 'চন্দ্ৰকান্ত অভিধান'ৰ ছপাৰ কাম পৰ্ণৰ

শেষৰ কাল পাইছিলিহি। স্থৰৰ বিষয়, ১৯৬২ চনৰ শেষৰ কালে অভিধানখনিৰ ছপাৰ কাম শেষ হয়।

ভাষা-শিক্ষা-প্ৰচাৰ আৰু ভাষাজ্ঞান পৰীক্ষা

বহুৰটোৰ আৰম্ভণতে আমি কাছাৰ জিলাত চাৰিখন পঢ়াশালি চলাই আহিছিলোঁ—শিৱচন্দ্ৰ বেণুচন্দ্ৰ অক-বৰা দুখন মধ্য ইংৰাজী পঢ়াশালি, গুৱামাংকাজৰ ভিতৰপোলে অসমীয়া প্ৰাথমিক পঢ়াশালি, হাটশালি অঞ্চলৰ দক্ষিণমোহনপুৰ অসমীয়া প্ৰাথমিক পঢ়াশালি আৰু নীলামৰগাৰ সাহিত্য সভাৰ পৰিচালিত আলমখানি নিয় প্ৰাথমিক পঢ়াশালি। ইয়াৰ ভিতৰত আলমখানি নিয় প্ৰাথমিক পঢ়াশালিৰ বিষয়ে স্থানীয় লোকৰপৰা বিৰূপ সমালোচনা পোৱাত নীলামৰগাৰ সাহিত্যসভাৰ সম্পাদকৰপৰা এখন সঠিক প্ৰতিবেদন বিচাৰোঁ। কিন্তু তেনে কোনো প্ৰতিবেদন নোপোৱাত কাৰ্যনিৰ্বাহক সমিতিয়ে উক্ত স্থলখনক দিয়া মঞ্জুৰী বন্ধ কৰিবলৈ বাধ্য হয়। বাকী তিনিখন স্থলৰ মঞ্জুৰী ৩১ মাৰ্চ ১৯৬০ তাৰিখলৈকে মাথোন আছিল। ভাষাশিক্ষা আৰু সাংস্কৃতিক সম্বন্ধ অ'চনিৰ বাবে চৰকাৰৰপৰা পোৱা অহুৱনি ১৯৬২-৬৩ বিত্তীয় বছৰত প্ৰায় শেষ হোৱা বাবে চলিত বিত্তীয় বছৰত উক্ত স্থল তিনি বনিক মঞ্জুৰী দি থকা অসম্ভৱ হৈ পৰিছে।

আনফালে কাছাৰৰপৰা অসমীয়া শিক্ষক আৰু অসমীয়া পঢ়াশালি বিগাৰ শাৰী আহিহৈ লাগিছে। আমাৰ অভিজ্ঞতাৰপৰা যি ভাব হয়, কাছাৰৰ বাহিৰৰ পৰা শিক্ষক দি সেই জিলাত পঢ়াশালি চলাবো সত্তৰ নহ'ব। তাত অকো শিক্ষক নিয়োগ কৰিবৰ আৰু স্থল চলাবৰ বাবে আমাৰ সংস্থানেই বা ক'ত ?

আমি আদৰ বছৰ আৰম্ভণিতে কাছাৰত অসমীয়া মাধ্যমত শিক্ষা দিব খোৱা। স্থানীয় শিক্ষকসকলৰ প্ৰশিক্ষণৰ এটি ব্যৱস্থা কৰিবলৈ অসম চৰকাৰক ধৰিছিলোঁ। কাছাৰৰ স্থানীয় ৰাইকেও এই বিষয়ত চৰকাৰৰ ওচৰলৈ বাবে বাবে স'হাটী দল পঠোৱা সযেও চৰকাৰৰ ধৰণৰা একো কৰা হোৱা নাই। এই সকলো কথা লৈ ৮ এপ্ৰিল ১৯৬০ তাৰিখে অসম

সাহিত্য সভাৰ এটি প্ৰতিনিধি দলে শিক্ষামন্ত্রী শ্ৰীবেদকান্ত বৰুৱাৰ গুৱাহাটীত লগ হৈছিল। তেখেতিয়ে আলোচনাৰ পিছত শিক্ষামন্ত্রী ডাঙৰীয়াই চলিত বিত্তীয় বছৰৰপৰা সাহিত্য সভাই চলাই থকা পঢ়াশালি তিনিখনক চৰকাৰে মঞ্জুৰী দিব বুলি আৰু কাছাৰৰ শিক্ষকৰ অসমীয়া মাধ্যমৰ প্ৰশিক্ষণ-কেন্দ্ৰ এটি স্থাপন কৰাৰ আশু বাতৰা হ'ব বুলি আশ্বাস দিয়ে। তদুপৰি, মন্ত্রী শ্ৰীবেদকান্তে কয় যে ছাত্ৰৰ অভাৱকসন্দৰ্ভৰ যথেষ্ট সাংগঠনিক দাবী হ'লে কাছাৰৰ যুগত অসমীয়া প্ৰৱৰ্ত্তন কৰাৰ অস্থবিদা নহ'ব।

শ্ৰীনবেজনাথ শৰ্মাক আন্তায়ক ৰূপে লৈ সংগঠিত হোৱা এখন সমিতিয়ে যোৱা বছৰৰ শেষত অনা-অসমীয়া লোকৰ কাৰণে অসমীয়া ভাষা-জ্ঞান প্ৰামাণ-পত্ৰ পৰীক্ষাৰ নিয়মাবলী বচনা কৰে। কাৰ্যনিৰ্বাহক সমিতিয়ে শ্ৰীচৈয়ৰ অস্থায়ক মালিকক পৰীক্ষা-পত্ৰ নিস্কৃত কৰে। সমিতিয়ে গুৱাহাটী ঘোৰহাট আৰু শিলচৰত পৰীক্ষাৰ কেন্দ্ৰৰ ব্যৱস্থা কৰে। ঘোৰহাটত কোনো পৰীক্ষাৰ্থী পৰীক্ষাত নহ'ল। গুৱাহাটীত এখন আৰু শিলচৰত ৩৮ জন পৰীক্ষাৰ্থীয়ে পৰীক্ষা পতা হ'ল। কলাসূত্ৰ স্ব-লায়ক নং-৪ বিঃও ৭ এপ্ৰিল ১৯৬৩ তাৰিখে কাৰ্যনিৰ্বাহক সমিতিয়ে তাকে ঘোষণা কৰিবলৈ থিয় কৰে। ৩৯ জন পৰীক্ষাৰ্থীৰ ভিতৰত ৯ জনে উত্তীৰ্ণক লাভ কৰিছে।

গুৱাহাটীত ভগৱতীপ্ৰসাদ বৰুৱা ভৱন আৰু বহুখাত চৌধাৰী গৱেষণা গ্ৰন্থাগাৰৰ অ'চাৰনি

বহুত দিন আগৰপৰাই গুৱাহাটী নগৰত অসম সাহিত্য সভাৰ দ্বিতীয় এটি বাস-ভৱন নিৰ্মাণ কৰাৰ দাৰণাই বহুত মনত ঠাই পাই আহিছে।

চন্দ্ৰকান্ত সন্দিকৈ ভৱনত ১৯৪৪ চনৰ ১৬ আৰু ১৭ তাৰিখে ভক্টৰ স্বৰ্ণসুমাৰ ক্লোৰা সভাপতিত্বত বহা সভাৰ কাৰ্যনিৰ্বাহক সমিতিয়ে "গুৱাহাটীত অসম সাহিত্য সভাৰ প্ৰাথমিক কাৰণে হুকীয়া ঘৰ নিৰ্মাণ কৰিবলৈ একতাৰ্থক স্থবিধানক মাটি দিবলৈ গৰ্ণমেন্টক অস্থবোধ কৰে আৰু এই বিষয়ে যথাৰিহিত কাম কৰিবলৈ সভাপতি আৰু প্ৰধান সম্পাদকক ভাৱ দিয়ে।" ইয়াৰ পিছত ১৯৪২ চনৰ ১১ আৰু ২০ জুলাই তাৰিখে বহা কাৰ্যনিৰ্বাহক

সমিতিৰ অধিবেশনে সিদ্ধান্ত গ্ৰহণ কৰে: "গুৱাহাটীত অসম সাহিত্য সভাৰ এটি কাৰ্যালয় স্থাপন কৰিবৰ কাৰণে বাৰতীয় বাতৰা কৰিবলৈ এটি উপসমিতিৰ গুণত জয় ভ্ৰম কৰা হয়।" শ্ৰীবনুনাথ চৌধাৰী, শ্ৰীঅতুলচন্দ্ৰ হাজৰিকা আদি এই সমিতিৰ সভা আছিল। নানা কাৰণত সভাৰ কাৰণে গুৱাহাটীত মাটিলোৱা আৰু নিৰ্মাণ 'অ'চাৰনি তৈয়াৰ কৰা কাম হৈ উঠাটো সম্ভৱ নহ'ল।

বৰ্ত্তমান কাৰ্যনিৰ্বাহক সমিতিৰ কাৰ্যালয় আৰম্ভ হোৱাত ১৯৬১ চনৰ এপ্ৰিলৰপৰা মাটি বিচৰা আৰু কামত পুনৰ লগা হয়। ভক্টৰ ক্লোৰা, শ্ৰীমতী নলিনীবাগ ১৯৬১ অধ্যাপক শ্ৰীঅতুলচন্দ্ৰ হাজৰিকা আদিৰ দণ্ডতৰে ১৯৬১ চনৰ ১৮ মেই তাৰিখে কেইটুকুমান মাটিয়ে আঙুলিয়াই চৰকাৰৰ হানীয়ে ৰক্ষণশৰ গুণত এখন দৰ্ভাত দাখিল কৰা হয়। এই বিষয়ত কামকৰণ উপাত্তে শ্ৰীগুণচন্দ্ৰ ফুকনৰ সাহায্য আমাৰ স্বৰণ থাকিব। যোৱা নিৰ্বাচনৰ আগে আগে ১৯৬২ চনৰ ৮ ভাগৱতী তাৰিখে স্বৰ্ণসুমাৰী ত্ৰিবিমলাপ্ৰসাদ চলিহায়েৰে গুৱাহাটী নগৰৰ ৩১১৬-সংখ্যক লগ মাটিৰ আবেদন দিয়া অৰু বাৰ দি, বাকী সকলো ভাগ অসম সাহিত্য সভাৰ নামে দিবলৈ হুকুম দিয়ে। মাটিটুকুৱা গুৱাহাটী নগৰ একেবাৰেই কেন্দ্ৰস্থলীত অৰ্হিত। বেলেৰে হেঙন, বন কমেজ, বাধাকাত সন্দিকৈ চোৱালী কলেজ ইয়াৰ নিচেই ওচৰতে। কামকৰ অস্থস্থান সমিতি, অগম ৰাষ্টিয়া সাংগ্ৰহাল, গুৱাহাটী জিলা গ্ৰাণীণ আৰু নৱদুৰ্গে নিৰ্মাণ হ'বলৈ থকা বৰীজ ভৱন আদি ন-পুৰণি অস্থান-বোৰ ইয়াৰ নিচেই গাভে লাগি থাকিব।

বৰ্ত্তমানে ভাৰত চৰকাৰে সাংস্কৃতিক অস্থানবোৰৰ গৃহ নিৰ্মাণত সহায় কৰিবলৈ এখন 'অ'চাৰনি উলিয়াইছে। তাইলৈ লক্ষ্য ৰাখি আমি গুৱাহাটীত সমিতি সন্থা গৃহ-নিৰ্মাণৰ এখন প্ৰাথমিক 'অ'চাৰনি তৈয়াৰ কৰি ১৯৬১ চনৰ ২২ আগষ্ট তাৰিখে অসম চৰকাৰৰ শিক্ষা বিভাগৰ যোগে ভাৰত চৰকাৰলৈ পত্ৰিাও। 'অ'চাৰনি প্ৰেৰ্ত কৰা কামত তিনিজন স্বদক্ষ ইঞ্জিনিয়াৰে আমাক সহায় কৰে স্বৰ্গীয় ঘনকান্ত শৰ্মা, শ্ৰীমেকান্ত বৰা আৰু শ্ৰীবনুনাথ

ভক্টাৰ। প্ৰথমতে কেবো-বে'হো কৰিলেও কেন্দ্ৰীয় চৰকাৰৰ বৈজ্ঞানিক পথেযা আৰু সাংস্কৃতিক পৰিক্ৰমা যুগলয়ে যোৱা বছৰৰ ২০ মাৰ্চ তাৰিখে ২৬,৮০০.০০ টকাৰ এটি অস্থান মঞ্জুৰী কৰে। ইতিমধ্যে আমি ১৯ ক্ৰেৱাৰী তাৰিখে আমাৰ প্ৰদেহে গীতি-কবি আৰু স্মৃতি-নেতা শ্ৰীপাৰ্ভতিপ্ৰসাদ বৰুৱাৰেৰক তেখেতৰ আশাৰিৰ সোপালী পামত লগ পাই পকাশ হেজাৰ টকাৰ এটি প্ৰতিশ্ৰুতি লাভ কৰি। তাৰপৰা ঘূৰি আহি আমাৰ পৰম প্ৰদেহ কবি শ্ৰীবনুনাথ চৌধাৰী ভাভৰীয়াক লগ লগোত তেখেতেও কুৰি হেজাৰ টকাৰ এটি দানৰ প্ৰতিশ্ৰুতি দিয়ে। বৰুৱাৰেৰৰ দানৰ উদ্দেশ্য তেখেতৰ হুকীৰ কাইৰেৰক ভগৱতীপ্ৰসাদ বৰুৱাৰ পুত্ৰিকা।

শ্ৰীচৌধাৰী ভাভৰীয়াৰ দানৰ উদ্দেশ্য তেখেতৰ নামে এটি গৱেষণা গ্ৰন্থাগাৰ নিৰ্মাণ। সভাৰ কাৰ্যনিৰ্বাহক সমিতিয়ে ২৮ ফেব্ৰুৱাৰী তাৰিখে দুয়োটি দান পৰম সাধৰে গ্ৰহণ কৰে। এই দুয়োটি দানৰ প্ৰতিশ্ৰুতিৰ শক্তিৰে বল ৰাখি আমি সাংস্কৃতিক পৰিক্ৰমাৰ মন্ত্রী অধ্যাপক হমায়েন বৰীয়ে কাৰ চাৰ্ণে—সস্থান পকাশ হেজাৰ টকালৈ ফৰ্গলৈ। তেখেতে আমাৰ আবেদন গ্ৰাণ কৰি ৪ জন বাৰিখে সন্মতিজ্ঞাপক পত্ৰ প্ৰেৰণ কৰে। ভাৰত চৰকাৰ আৰু ৰাষ্ট্ৰীয় ত্ৰিবিমলাপ্ৰসাদ বৰুৱাৰ দান অৰ্থদান আৰু দানৰ প্ৰথম কিত্তি পাঁচ হেজাৰকৈ ইতিথ্যে গাৱা হৈছে।

আমাক পকাশ হেজাৰ টকাৰ অস্থানৰ সাহায্য দিয়া বাবে ভাৰত চৰকাৰক আমাৰ পত্ৰবাৰ জ্ঞাপন কৰি। তাৰ লগতে ভগৱতীপ্ৰসাদ বৰুৱা ভৱনৰ অৰ্থে পকাশ হেজাৰ টকাৰ দান আগৰপোৱা শ্ৰীপাৰ্ভতিপ্ৰসাদ বৰুৱালৈ আমাৰ আন্তৰিক শলাগৰ শৰাই আগ ৰচাইছে। অসম সাহিত্য সভা আৰু সংস্কৃতিলৈ শ্ৰীবেদকান্ত ভাভৰীয়াৰ দান মৰ্যং আৰু বৈশিষ্ট্যপূৰ্ণ।

শ্ৰীবনুনাথ চৌধাৰী কবিৰয়ৰেৰেৰা গুণত আমাৰ আন্তৰিক কৃতজ্ঞতা জ্ঞাপন কৰিছে। তেখেতৰ দানেৰে সম্বললীয়া গৱেষণা গ্ৰন্থাগাৰটি অসমত সেই ধৰণৰ প্ৰথম অস্থান হ'ব, আৰু আশা কৰিছে সি অসমৰ গৱেষণাৰ কাৰ্যনিৰ্বাহক কেন্দ্ৰ হৈ পৰিব। অসমৰ কাব্য সাহিত্যলৈ

শ্ৰীচৌধাৰীৰেৰৰ দান আমাৰ প্ৰশংসাৰ ধৰণ গুণৰত। তেখেতৰ জ্ঞানসুধাক এই গৱেষণা গ্ৰন্থাগাৰে মূৰ্ত্ত কৰি ৰাখিব।

যোৱা ৭ এপ্ৰিল ১৯৬৩ তাৰিখে অসমৰ ৰাজ্যপাল শ্ৰীবিষ্ণুসহায়ে ভগৱতীপ্ৰসাদ বৰুৱা ভৱনৰ লাইব্ৰেৰীত তলৰ শিলটি ধাপনা কৰে আৰু ভৱনৰ অশোক-মূৰ্ত্তৰ অৰ্থে তিনিটি অশোকৰ পুৰি বোপাণ কৰে। ভৱন-প্ৰতিষ্ঠাৰ মন্ত্ৰটি বিখ্যাতকৃত ভাৰতীয়ক পৰিত ভক্টৰ হুকীৰসুমাৰ চট্টোপাধ্যায়ে লিখিল; তাৰ প্ৰথম স্লোকটি ঘাশ শতিকাৰ কৰ্ণটিকী বৈদ্যাকৰণ নাগৰথৰাৰ ৰচিত, পিছৰ দুটি স্লোক অধ্যাপক চট্টোপাধ্যায়ৰ ৰচনা।

সৰুজ্ঞ তদন্ত হলে পরম জ্যোতিস্তম্ভোপহম্।
শ্ৰেষ্ঠতয়া যমুদুগ্ধী দেৱী সৰ্ব ভ্ৰাণাসনৰহতী ॥
অপাৰ্হণীহুহিতৰে ভাষা প্ৰাণপ্ৰায়োতিযোস্তত্ত্ব ॥
মাতা নঃ কামক্ৰপণী সদা স্তাঃ প্ৰোমেসে নৃপাণ ॥
সত্ৰৈয়াসমসাহিত্য তৎস্তুতিসঃসিৰিধৰী
নরীনে সদনমস্তা বক্ষত্ব তাং সদা মুদা ॥

চন্দ্ৰকান্ত সন্দিকৈ ভৱনৰ লক্ষ্মণনাথ

চন্দ্ৰকান্ত সন্দিকৈ ভৱনটিৰ ভিতৰৰ কাগি ন পূৰ্ণ ফুটমান মাত্ৰ। ইয়াৰ ভিতৰতে কাৰ্যালয়, গ্ৰন্থাগাৰ আৰু সভাৰ প্ৰকাশনৰ উৰাল সকলো ৰাখিব লগীয়া হোৱাত ঠাইৰ সন্ধান অস্থৰ কৰা হ'ল। এই কথা শ্ৰীকৃষ্ণকান্ত সন্দিকৈ ডাঙৰীয়াক কোৱাত তেখেতে অতি আন্তৰেৰে এটি পুঁজি দান দিবলৈ লগ লাগে। বৰ্ত্তমান ২০ ফুট দীঘল আৰু ১২ ফুট বহল এটি কোঠা নিৰ্মাণ কৰা হৈছে। এই কোঠাটি সভাৰ প্ৰকাশনৰ উৰাল-ৰূপে ব্যৱহাৰ কৰা হ'ব। পুথিবোৰ থবৰ কাৰণে আঙ্গমাৰিও উঠাব কৰা হৈছে। ইয়াৰপৰা হিচাপ পৰীক্ষণৰ সময়ত হিছাপ-পৰীক্ষকে চান্দুৰ ভাৱে হিচাপৰ ষ্টক পৰীক্ষা কৰাত সুবিধা হ'ব। এইটি অতি আৱশ্যকীয় কাৰ্য হৈ আছিল।

যোৱা বছৰ প্ৰতিষ্ঠা কৰা ৰাধাকান্ত সন্দিকৈ ডাঙৰীয়াৰ আৰ্থভৃত্য মূৰ্ত্তিৰ গুণত এইবাৰ বিজুলী ৰাতি লগাই দিয়া হৈছে।

সম্মিতক ভবনৰ সংলগ্ন চকীদাৰৰ বাহান্ন-স্বৰতোগে নতুনকৈ সজাই দিয়া হ'ল।

অসম সাহিত্য সভা গ্ৰন্থাগাৰ

অসমীয়া সাহিত্যৰ নতুন প্ৰকাশিত পুথি, সীমান্ত-সম্পর্কীয় বিবিধ গ্ৰন্থ আদি ক্ৰম কৰি সজাৰ গ্ৰন্থাগাৰটি সংখ্যা আৰু সময়ত কিছু আওড়াই দিয়া হৈছে। আমি গ্ৰন্থাগাৰৰ বাবে পুথিদি সাঁচিপতীয়া তুল্যপতীয়া পুথি বিচাৰি ধৰব-কামতন্ত্ৰ জাননী দিছিলো, কিন্তু তাৰ একো ফল নধৰিল।

সন্ধানীৰ বেজবৰুৱাৰ কথা শ্ৰীমতী বত্ৰা বৰুৱাই বেজবৰুৱাৰ ব্যক্তিগত পুথি উৰালবপৰা মুঠ ৮১ খন কিতাপ আৰু আলোচনী সাহিত্য সভাৰ পুথি-কোষাদি পতা কৰিছে। শ্ৰীমতী বৰুৱাক ধৰাধৰা জানোৱা হ'ল।

বাধাকান্ত সম্বন্ধকৈ আৰু শব্দচক্ৰ গোঁস্বামী শ্বুতিবন্ধা

১৯৪৫-৪৬ চনৰ কাৰ্য-নিৰ্বাহক সমিতিয়ে ১৬ ১৭ মেই ১৯৪৬ তাৰিখে বাধাকান্ত সম্বন্ধকৈ আৰু শব্দচক্ৰ গোঁস্বামী শ্বুতিবন্ধাৰ সমিতি এখন গঠন কৰে।

১৯৪৫-৪৬ চনৰ কাৰ্য-নিৰ্বাহক সমিতিয়ে ২২ আগষ্ট ১৯৪৫ তাৰিখে 'বাধাকান্ত সম্বন্ধকৈ শ্বুতি-বন্ধা' নাম দি 'এটা ছফেলীয়া ইটাৰ দালান সজাটো দিব কৰে। 'এই দালানত আলহীবখাৰ আৰু পুথি ভঁৰাল আধুনিক ভাৱে সুসজ্জিত কৰি ৰখাৰ দিহা কৰা হ'ল।' এই উদ্দেশ্যে জেডিত্যৰ প্ৰধান সম্পাদক, যোৰহাট সাহিত্য সভাৰ সভাপতিগৰু খৰি এখন পাচতলীয়া 'পুথিভাৰাল উপসমিতি' গঠন কৰা হয়। (মি বৃজা য়াৰ আগৰ সমিতিৰ ঠাইত কিম্বা তাৰ অধীনে এই উপসমিতি হ'ল।) ১৯৪৫-৪৬ তাৰিখে 'বাধাকান্ত সম্বন্ধকৈ শ্বুতি সমিতি'ৰ ২৪ বাইজবপৰা বাধাকান্ত সম্বন্ধকৈ শ্বুতি বৰসভা, আঁচনি অসম চৰকাৰক নিৰ্দ্ধাৰিকাৰ আৰু লিফা-সচিবলৈ পঠোৱা হৈছিল। কিন্তু সেই পত্ৰ কোনো সিদ্ধান্তকৈ চৰকাৰবৰপৰা পোৱা নগ'ল। ১৯৪৬-৪৭ চনৰ কাৰ্য-নিৰ্বাহক সমিতিয়ে

৪৭।৬. তাৰিখে বাধাকান্ত সম্বন্ধকৈ আঁঠুঘুৰা মুষ্টিটিৰ উদ্দেশ্যেৰে বিনাই বাধাকান্ত সম্বন্ধকৈ শ্বুতি ভৱনৰ আধাৰ শিলা স্থাপন কৰিবৰ কাৰণে সিদ্ধান্ত কৰে। ৪৭।৬.০

তাৰিখে বাধাকান্ত সম্বন্ধকৈ পুজিত ২,৮৭২।৭.৬৭ আছিল বৰ্তমান সেই পুজিত ৩১৮৬।৭। গঞ্জিত আছে। ৩০২২০.৬০ তাৰিখে বাধাকান্ত সম্বন্ধকৈ ভৱনৰ আধাৰ শিলা স্থাপন কৰা হয়।

কাৰ্য-নিৰ্বাহক সমিতিয়ে ১৪ জুলাই ১৯৪৬ তাৰিখ অধিবেশনৰ পূৰ্বেতে সাংগঠিত বাধাকান্ত সম্বন্ধকৈ শ্বুতি সমিতিক সজিব কৰি পুনঃ সংগঠন কৰিবলৈ আৰু উক্ত সমিতিত যোগাৰিত থকা অসম সাহিত্য সভাৰ কাৰ্য-নিৰ্বাহক সমিতিৰ প্ৰাক্তন আৰু বৰ্তমান সভ্য, যোৰহাট সাহিত্য সভাৰপৰা এজন সভ্য আৰু যোৰহাটৰ বিশিষ্ট ব্যক্তি ৫ জন ল'বলৈ বাধাকান্ত সম্বন্ধকৈ শ্বুতি সমিতিৰ সম্পাদকৰ ভাৱ দিয়ে আৰু সংগ্ৰহ-কাৰ্য্যত যোৰহাট সাহিত্য সভাৰ পূৰ্ণ সহযোগে দিব বুলি আশা কৰে। ইতিমধ্যে ক্ৰমশঃ শ্বুতি সমিতিৰ নতুন সভাপতি পতা কৰে। শ্ৰীমতীয়া সম্পাদক শ্ৰীত্ৰীশ্ৰনাথ গোঁস্বামীয়ে পৰত্যাগ কৰাত শ্বুতিবিভাগৰ নেতৃত্বক সম্পাদক পতা হৈছিল।

কাৰ্য-নিৰ্বাহক সমিতিয়ে ১৭ ছেপ্টেম্বৰ ১৯৪২ তাৰিখ অধিবেশনত পুনঃসাংগঠিত বাধাকান্ত সম্বন্ধকৈ শ্বুতি সমিতি পুজি সংগ্ৰহৰ কাৰ্যত তৎপৰতাৰে লাগিবলৈ আৰু ডিচেম্বৰৰ আগ ভাগতে কামৰ অগ্ৰগতিৰ এটি প্ৰতিবেদন দিবলৈ নিৰ্দ্ধেণ দিয়ে; তদুপৰি সাহিত্য সভাৰ উ সভাপতিকো সমিতিৰ সভ্য কৰি দিয়ে।

১৭ ছেপ্টেম্বৰ ১৯৪২ তাৰিখে বাধাকান্ত সম্বন্ধকৈ শ্বুতি সমিতিৰ এক অধিবেশন বহে। সেই সভাৰ অধ্যক্ষৰূপে শ্ৰীবিভালাৰায় শৰ্মা আৰু শ্ৰীমৎসেৱৰ নেত্ৰণে প্ৰোগিৰ সম্বন্ধকৈ ভৱন এখন আঁচনি প্ৰস্তুত কৰি দিয়ে। আন প্ৰকাৰে শ্বুতি সমিতি কোনো কামত আগ বাঢ়িব দগ নাই তাৰ পিছত বাধ্যতাবাদে অশান্তিৰ বাবে সমিতি কামত অগ্ৰসৰ হোৱা কঠিন হৈ পৰে।

এইপৰিভেদকৈ ৪ খ'ৰ খোজা য়ে এপৰাকী গাৱী সম্বন্ধকৈদেৱৰ নামত এটি সংগ্ৰহালয় প্ৰতিষ্ঠা কৰাৰ অৰ্থে কিছু টকা দান কৰাৰ ইচ্ছা প্ৰকাশ কৰি হৈছে। কিন্তু তাৰ আগেয়ে আমি ভাল সৰ্গ কৰিব পাৰিব লাগিব। বিভীষতে, এই পৰাকী গাৱী ইচ্ছামতে সাহিত্য সভাৰ মাটিত পুৰ-নিৰ্দ্ধাণ কৰিবলৈ

হ'লে আমাৰ পূৰ্বেৰ আঁচনি সম্পূৰ্ণৰূপে বৰলাই ল'ব লাগিব।

অক্ষয় পুজি

চক্ৰকায় ইচ্ছাকৃত ভাৱ সমিতিৰ তৰফে শ্ৰীকৃষ্ণকান্ত সম্বন্ধকৈ ভাতৰীয়াৰ দানেৰে চক্ৰকায় সম্বন্ধকৈ ভৱন সম্প্ৰাৰিত কৰাৰ বিষয়ে স্থানীয়ৰত কোৱা হৈছে। পূৰ্বত এই সমিতিৰ কৰ্তব্য 'চক্ৰকায় অভিনয়' গুৱাহাটী বিশ্ব-বিদ্যালয় প্ৰকাশ কৰাৰ কথাও বিচাৰি আহিছে।

হৃদয়গাট অধিকাৰ গোঁস্বামী অক্ষয় পুজিৰপৰা ১,৪২২.০০ টকা হুৱত পুথি প্ৰকাশ আঁচনিৰ ভৱিৰতে 'কলকৰ্তা'-প্ৰকাশৰ বাবে দিয়া হৈছে।

কলগা সেৱী আৰু পুজিৰ বাচি পুজিৰপৰা শিত-সাহিত্য পুথি ভৱমতী আৰু মূল্য গাভৰু প্ৰকাশিত হৈছে।

হৰিহৰ চৌধুৰীৰ ষ্টী পুজিৰপৰা পোৱা হুবেৰে 'হৰিহৰ চৌধুৰী বীটা ১৯৩১' ১৯৩১ চনৰ গুৱাহাটী বিশ্ববিদ্যালয়ৰ প্ৰেচিকা পৰীক্ষাত অসমীয়া বিষয়ত উত্তৰ পূৰ্ণ সীমান্ত অকলত ছাত্ৰসকলৰ মাজত প্ৰথম হোৱা বাচি ঘটি হাইস্কুলৰ পৰীক্ষাৰী শ্ৰীটামি কাৰ্ছেই লাভ কৰিছে। এই বীটা পাছিয়াট হাইস্কুলৰ প্ৰধান শিক্ষকৰ যোগে পঠোৱা হয়।

দান-সংগ্ৰহ পুজি

১৯৩১-৩২ চনৰ হৃদয়ৰপৰা দেখা যাৰ যে সেই বিত্তীয় বহুভাৱে ভিতৰত ৫,৩৪৬.৬০ দান-সংগ্ৰহ ৰূপে পোৱা হৈছিল। দান-সংগ্ৰহৰ অৰ্থে গুৱাহাটী আৰু যোৰহাটত দুটি আকৃতিত সমিতি গঠন কৰা হৈছিল। গুৱাহাটীৰ আকৃতি সমিতিয়ে ৩০০.০০ সংগ্ৰহ কৰে; এই সমিতিৰ সংগ্ৰহৰ কাৰ্যত খৰচ হয় ৫,১। যোৰহাটৰ আকৃতি সমিতিয়ে ৬২৭.৬০ সংগ্ৰহ কৰে আৰু সংগ্ৰহৰ কাৰ্যত ১২৭.১৬ খৰচ কৰে। 'নতুন অসমীয়া' কাৰতে পোৱা সাধাৰণ পুজিৰ যোগে ১,৩০০.৭৫ আদি পাৰ্ৱ কাৰ্য-নিৰ্বাহকৰ সভ্যসকল, ভিগৰৈ সাহিত্য সেৱাসমিতি, বিবৰ্ধ সাহিত্য সভা আৰি শাখা সভাৰ যোগেদি

সংগৃহীত আৰু লাভসকলে পোনে পোনে আমাৰ দুই কাৰ্যালয়লৈ পঠোৱা মুঠ দান হয় ২,৪৩৬.৮৫।

১৯৪২-৪৩ চনৰ ভিতৰত প্ৰধান সম্পাদকৰ কাৰ্যালয়ত ২১১.৫৫ আৰু কেন্দ্ৰীয় কাৰ্যালয়ত ৫৫০.৭৫, মুঠ পোৱা হয় ৭,৬৬১.১০।

বিত্তীয় পৰিচালনা

১৯৩১-৩২ বিত্তীয় বছৰৰপৰা হিছাপ-নিয়ম-বিজ্ঞান সম্বন্ধ-ভাৱে আয় ব্যয়ক নিৰ্দ্ধাণ, গতিমান ৰখা পদ্ধতি আৰি প্ৰোগিৰ কৰা হৈছিল। ১৯২১-২৩ চনৰ আয়-ব্যয়ক অধিক পদ্ধতিগত কৰা হয়; ১৯৩০-৩১ আৰু ১৯৩১-৩২ চনৰ প্ৰকৃত আয়-ব্যয় আৰু ১৯৩১-৩২ চনৰ প্ৰত্যাশিত আয় আৰু প্ৰোগিৰ ব্যয় ডিভিডি কৃত কৰি তাৰাবাৰা তুলনা-মূলকভাৱে ১৯২২-২৩ চনৰ আয়-ব্যয় অসমান কৰা হৈছে। সভাৰ কেছবই আৰু সাধাৰণ গতিমান প্ৰধান সম্পাদকৰ হাততে পূৰ্ণৰূপৰা থকা নীতি; গভিকৈ সভাৰ সৰ্বস্বত্ৰী হিছাপ প্ৰধান সম্পাদকৰ কাৰ্যালয়হেই ৰাখিব লাগে। কিন্তু গুৱাহাটীত অস্বাভী নিয়োগৰ বাবে হুৰ্গত হিছাপৰক্ষক পোৱা অসম্ভৱ। গতিকে যোৱা দুবছৰে হিছাপ ৰক্ষাৰ ভাৱ আমাৰ ওপৰতে পৰিছিল, যদিও মাছে মাছে নিয়োগ কৰা সৰকাৰীজনে সেৱাহাই দিয়াহমতে লিখা আৰি কামত আমাক অলপ সহায় কৰিছিল।

কেন্দ্ৰীয় কাৰ্যালয়ৰ হিছাপ গুৱাহাটীত বস্তুত মূল-হিছাপৰ পালি হিছাপহে। যোৰহাট কাৰ্যালয়ৰ বাবে মাৰে বছৰৰ আৰম্ভৰপৰা খৰি উক্ত পত্ৰ দাখিল কৰা নিয়ম লগাই দিয়াত এই পালি-হিছাপো এটি দিব ৰূপলৈ অহা যেনে লাগিছে।

হিছাপ-পৰীক্ষকসকলে হিছাপৰ ভুটি অক্ষৰ ওপৰত বিশেষ গুৰুত্ব আৰোপ কৰিছে। এটি হ'ল যোৰহাটত থকা আমাৰ প্ৰকাশনসমূহৰ ষ্টকৰ হিছাপ আৰু আনটি শাখা সভা আৰু ৰুকত সভা অস্বাভী অসম সাহিত্য সভাৰ সভ্যসকলৰ বেছিভাগ বহী। এই ভুটি অক্ষৰ দ্বিৰতাৰ ওপৰতে সভাৰ সকলো কাৰ্যৰ আইনসম্বন্ধত নিৰ্দ্ধ কৰিব। এই দুয়োটা বিষয়তে আমি গুৰিবেপৰা বিশেষ টানি দিবলৈ আৰু সেই বিষয়তে বহুতোগিনি আপো বঢ়া হয়।

আমি আশা কৰিছো তৰিছতৰ সন্সাহকসকলে
হিছাপৰ বিজ্ঞান-সম্বন্ধ পদ্ধতি বন্ধা কৰি তাক উন্নততৰ
কৰি তুলিব। তাতেই আমাৰ কৰ্ত্তৰ পৰিচয় হ'ব।

আৰ্থিক অনাটন

সভাৰ আৰ্থিক দুৰৱস্থাৰ বিষয়ে যোৱা বছৰ দাঁজ
ধৰা প্ৰতিবেদনত আমি বহুত কথা কৈছিলো। সভাৰ
সাধাৰণ পুঁজিবৰগাহে সভাৰ আৰ্থিক অৱস্থা বিচাৰি
কৰিব পাৰি, কাৰণ বিশেষ পুঁজি বিশেষ বিশেষ কামতহে
লগাব পাৰি। আমি কাৰ্য-চাৰ লোৱাৰ তিনি মাহে
লিছত ১৯৬১-৬২ বিত্তীয় বছৰ আৰম্ভ হওঁতে সাধাৰণ
হিছাপত ২২,৪০৮.৫২ আছিল, কিন্তু তাৰ ভিতৰতে বিশেষ
পুঁজিৰ টকা ব্যক্তিৰ লাগিছিল ৩০,২১০.২২। গতিকে
১৯৬১-৬২ বিত্তীয় বছৰটো ১,৮০১.৭০ টকাৰ ঘাটনে
আৰম্ভ হয়।

১৯৬২-৬৩ চনৰ আয়-ব্যয়ক নিৰ্ধাৰণ কৰিবৰ সময়ত
বেহত বিনিহিত আৰু নগৰ সাধাৰণ আৰম্ভণী উৎস
২৫,২১১.১০ ৰ ভিতৰত বিশেষ পুঁজিৰ ১৮,০০৭.০৭
সোমাই আছিল। এই সোমোবাণিনি বাৰ দি আৰু
বিবিধ উৎসৰ টকা ধৰিলে সাধাৰণ পুঁজিৰ আৰম্ভণী
উৎস হয় মাত্ৰ ৮,৭১০.৩১। ইয়াৰ লগত অৱতে ১৯৬২-৬৩
বিত্তীয় বছৰৰ আৰম্ভণীত পোৱা ১৯৬১-৬২ চনৰ চৰকাৰী
অৰুখন ১,০০,০০০ ধৰিলে এই আৰম্ভণী উৎস হয়
১৮,৭১০.৩১। আয়-ব্যয়ক দাঁজ ধৰোঁতে বেপুওৱা হৈছিল,
সাধাৰণ পদ্ধতিত কাম কৰিলে ১২২২-৬০ বিত্তীয় বছৰ
শেষত ৭,০৬১.১২-ৰ ঘাট পৰি।

১৯৬০-৬৪ বিত্তীয় বছৰ আৰম্ভ হৈ গৈছে। এই
বছৰৰ আৰম্ভণীতে সাধাৰণ পুঁজিৰ বেহত থকা আৰু
নগৰ উৎস মাত্ৰ ৪,৩২২.১০। ইয়াৰ ভিতৰত বিশেষ
পুঁজিৰ সোমাই থকা টকা বাৰ দিলে এই আৰম্ভণী উৎস
ক্ৰমভাৱে পৰিণত হ'ব। যোৱা বছৰটোৰ ভিতৰত বান্ধী
প্ৰতিবেদনা পুঁজিৰ দান, সৰুচকালীন প্ৰকাশন আৰু
অৰুঠৰপৰা বন্ধ কৰিব লগীয়া হৈছে। সভাৰ
সাধাৰণ প্ৰকাশনৰ হিছাপৰবৰা ৩০শনি কিতাপ প্ৰকাশ
হৈছে। চম্ভকায় সন্দিকৈ ভৱনৰ চৌহদৰ বাবে মাটী
নিৰুপণ কৰা হৈছে। অসম সাহিত্য সভা পত্রিকাৰ

১৯৬০-৬১ চনত ২,৭১১.৩১, ১৯৬১-৬২ চনত ২,২১৪.৭১
আৰু ১৯৬২-৬৩ চনত ১,৮০১.৭০ ঘাটী ভাৰণ লগীয়া
হৈছিল। সংস্কৃতিক সম্পৰ্ক উন্নয়ন আঁচনিৰ বাবে অসম
চৰকাৰৰবৰা বিচনা ছহেজাৰ টকা নোপোৱাত সাধাৰণ
পুঁজিবৰাৰ 'অসমৰ জনজাতি' আৰু 'অসমৰ জনজাতী'
সাধুৰ বাবে ১,৭২৭.১৬ খৰচ কৰিব লগীয়াত পৰে।
বিশেষ পুঁজিৰ টকাৰবৰা বিশেষ ভাৱে কৰিবলগীয়া
কামখিনি সম্পূৰ্ণ হোৱাত সাধাৰণ পুঁজিৰ কামত কটো
বাৰহতে কাম হৈ পৰিছে। গতিকে এই আৰম্ভ হোৱা
বছৰটোত আৰ্থিক অনাটন এক সঘটত পৰিণত হ'ব।
গতিকে সভাই বায়-সংকোচনৰ উপায় উলিয়াব লগাব
পৰিব।

নতুন আৰ্জিবন সভা

এই বছৰটোত এই সকল লোক সভাৰ আৰ্জিবন
সভা হৈছে:—
শ্ৰীমহেশ্ৰনাৰাণ চৌধুৰী, অধ্যাপক ৰুগেশ্ৰনা
শইকীয়া, শ্ৰীজিতেন্দ্ৰ গোপাল বৰপুজাৰী, শ্ৰীধাৰে
আলান, শ্ৰীৰোহিতচন্দ্ৰ বেজবৰুৱা, শ্ৰীটম্বেন বৰুৱা,
শ্ৰীমোলাচন্দ্ৰ বৰুৱা, শ্ৰীৰোপেন বৰুৱা, অধ্যাপক মহা
চাকী, অধ্যাপক প্ৰমোদচন্দ্ৰ ভট্টাচাৰ্য্য, শ্ৰীমতী নিকমা
ফুকন, শ্ৰীপৰিশ্ৰেয় মৰাণ, শ্ৰীভৰবৰুৱা বৰা। শ্ৰীধৰ
চন্দ্ৰ বৰুৱা আৰু শ্ৰীধৰকায় শোৱাই।

নতুন শাখা সভা

বছৰটোৰ ভিতৰত তলত নাম দিয়া অৰুঠানসমূ
অসম সাহিত্য সভাৰ শাখা সভা-ৰূপে স্বীকৃত হৈছে—
লামাজি শাখা সাহিত্য সভা, আমতুৰি শাখা সাহিত্য
সভা, বৰকোঁৱৰি শাখা সাহিত্য সভা, কোঁৱৰপুৰ শাখা
সাহিত্য সভা, পাঠশালা শাখা সাহিত্য সভা, বৰত
শাখা সাহিত্য সভা, উত্তৰ বৈটামাৰি শাখা সাহিত্য সভা,
ভাৰতী অধ্যয়ন চক্ৰ (সৰ্বেৰাৰী), আলোক সাহিত্য
সভা (ন কছাৰী), জ্ঞানোপায় সাহিত্য সভা (সোমৰ পুৰী)
মৰাণ প্ৰগতি সাহিত্য সভা, দিতাইপুৰী সাহিত্য সভা,
মেটেকা সাহিত্য সভা, সেউজীকানন সাহিত্য সভা
(বৰলোপা, শিৱসাগৰ), শ্ৰীচৈনয় শাখা সাহিত্য সভা,
নিতাইপুৰী সংস্কৃত সংঘ, কলাপী সাহিত্য সভা

(শ্ৰীচৈনয়), টিংবাং সাহিত্য সভা, পুৰ দিলাপাৰী
সাহিত্য সভা, ভাৰতী সাহিত্য সভা আৰু চোলংহাট
সাহিত্য সভা।

নতুন স্বীকৃত সভা

বছৰটোৰ ভিতৰত এদিন মাত্ৰ অৰুঠানে স্বীকৃত
সভাৰূপে স্বীকৃত পাইছে, সেয়া হ'ল নগাঁও কলংপুৰীয়া
দালোচনা চক্ৰ।

শাখা আৰু স্বীকৃত সভাসমূহ

যোৱা বছৰটোৰ ভিতৰত আমাৰ শাখা আৰু স্বীকৃত
সভা-সমূহ যথেষ্ট ভাৱে সন্নিয় আৰু সন্নিয় আছিল যদি
অৱহাৰ কৰিব পাৰি। আমাৰ প্ৰতিবেদন পঢ়িওৱা
সভা সদস্যৰ প্ৰায় সকলোহেই ১৮ নবেম্বৰ ১৯৬২ তাৰিখৰ
অসম সাহিত্য সভা ৰিৱস প্ৰতিবেদনা ৰিৱস ৰূপে পালন
কৰিছে। বহুত পৰিমাণে আলোচনা চক্ৰৰ অৰুঠান
কথাৰ শাখা সভাৰ বিশেষ সচেতিতাৰ পৰিচয়।

অৰুঠান শাখা সাহিত্য সভাৰ নিজা এডোখৰ ঘাট
হৈছে। তাত বৰহে সন্নিয় পৰা নাই। সভাই মাৰে
কোৱাৰহেই আলোচনা-চক্ৰ পাতি আছে।

আমতুৰি শাখা সাহিত্য সভা চাৰুশীয়া হলেও কৰ্মত
প্ৰৱৃত হৈছে।

উপৰ শাখা সাহিত্য সভাই (হাতীয়ে-থোৰা) বেজ-
বৰুৱা তিথি আদি পালন কৰে, আৰু নিজৰ কাৰ্যালয়ৰ
ঠেঁ খুলি কৰে।

স্বানন্দ ভূৰি সাহিত্য সভাই আলোচনা চক্ৰ, গোপীনাথ
বৰলে সাহিব মুতা তিথি অৰুঠান কৰে আৰু প্ৰতিবেদনা
পুঁজি-সংলগ্ন সমগ্ৰে কৰে।

কোকাৰবাৰ সাহিত্য সভাই আলোচনা-চক্ৰ পাতে
আৰু বিবিধ তিথি পালন কৰে।

দিলী সাহিত্য সভাই আলোচনা চক্ৰ তৰু-প্ৰতিবেদিতা
আৰু পৰবৰেৰে তিথি আদি পাতে।

হাতী সাহিত্য সভাই বেজবৰুৱা অমৃতী আদি পালন
কৰাৰ উপৰি পাঠচক্ৰ এটি চলাই আহিছে আৰু প্ৰতিবেদনা
পুঁজিলে দান-বৰঙনি আগ বঢ়াইছে।

জ্ঞানোপায় সমাধে (গলাপুৰী) আলোচনা চক্ৰ তিথি-

উৎসৱ পতাৰ উপৰিও শানীৰ সমাজসেৱী গৰাধৰ
ভট্টাচাৰ্য্যৰ জীৱনী আৰু গলাপুৰীয়া এটি ইতিবৃত্ত
উলংঘাত তৎপৰ হৈছে।

ডিঙৈৰ সাহিত্য সেৱা সমিতিৰ জিৰণি চ'ৰাই মাৰে
মাৰে আলোচনা চক্ৰ পতাৰ উপৰিও এদিন সৰু-ভাৰতীয়
লেখক সন্নিয়ৰ অৰুঠান কৰে। ভিত্তপাট সাহিত্য সভাই
বিবিধ ৰিৱস আৰু আলোচনা-সভা পতাৰ উপৰিও উত্তৰ
খোমাৰ্চি চাৰ্কলৰ মিশিং ভাইসকলৰ মাজত অসম সাহিত্য
সভাৰ শাখা-স্বাৰণ বিষয়ত উত্ৰোক্তি হৈছিল।

দিখোমুৰ শাখা সাহিত্য সভায়ে আলোচনা চক্ৰ পতা
আৰু প্ৰতিবেদনা পুঁজিৰ বাবে সংগ্ৰহ কাৰ্যত তৎপৰতা
শেখুৱায়।

অসম সাহিত্য সভাৰ সমৰ্থক নাৰ্জিবা সাহিত্য সভাই
আলোচনা চক্ৰৰ ১০টি অধিবেশন বহোৱা আৰু আমাৰ
শ্ৰিৎপ সন্নিয়ৰ উত্ৰোক্তি কৰে।

ন আলি চৌকীয়া জুলি শাখা সাহিত্য সভাই সাহিত্য-
উত্ৰোখন উত্ৰোখন পাতে আৰু বিবিধ আলোচনা চক্ৰৰ
অৰুঠান কৰে। প্ৰতিবেদনা ৰিৱসত 'পিছলী ফুকন' নাটকৰ
অভিনয় কৰি টকা তোলাও এই সভাৰ এটি বৈশিষ্ট্য।

নিতাইপুৰী শাখা সাহিত্য সভাই বেজবৰুৱাৰ
সৌৰণি পুৰী আদি উল্লেখ্যপন কৰিছে, আলোচনা-চক্ৰ
পাতিছে আৰু প্ৰসিদ্ধ নিতাই পুৰীৰ পাৰত স্থায়ী
কাৰ্যালয় আৰু সভাৰ নিৰ্ধাৰণ সমাপ্ত কৰিছে।

নাৰেৰকীয়া শাখা সাহিত্য সভাই স্কেইবাৰনিও
আলোচনা-চক্ৰ পাতে আৰু প্ৰতিবেদনা পুঁজিলে বৰঙনি
আগবঢ়ায়।

নলবাৰী সাহিত্য সমাধে চাৰিখনি গুৰু-পূৰ্ণ বিধাৰ
আলোচনা সভা পাতিছিল। সমাজৰ সলয় লেখক
পথেয়া সভা পাত্তি বিবিধ বিষয় আলোচনা কৰে।

পাঠশালা শাখা সাহিত্য সভাই আলোচনা-চক্ৰ বহে ছৰাৰ।
এথাৰ উপৰি-লেখা মুখপত্ৰ উদ্বিঘাৰণ ব্যৱস্থা আৰু সাধু
কৰুৱা আৰু সংগ্ৰহৰ চেষ্টা সভাই কৰিছে।

প্ৰগতি অসম শাখা সাহিত্য সভাই (শাৰ্ভতলী)
সাহিত্য সভা ৰিৱস উল্লেখ্যপন উল্লেখ্যপন কৰে।

বৰত সাহিত্য সভাৰ আলোচনা-চক্ৰ ৫ বাৰ বহে।

বলাইগাওঁ শাখা সাহিত্য সভাই সাহিত্য সভাহ বিবিধ কাৰ্য্যক্ষেত্ৰে পালন কৰে আৰু চুই-এশাৰ আলোচনা চকুও পাতে।

বৰক্ষেত্ৰি শাখা সাহিত্য সভাই ছুশীয়া চাক্ৰৰ মাৰ্জত বচনা প্ৰতিযোগিতাৰ সিদ্ধা কৰিছিল।

আলিগাওঁ জয়ন্তী, বিবেকানন্দ শতবাৰ্ষিকী, প্ৰাচ্য প্ৰাশস্তাভ্য দৰ্শনৰ আলোচনা পতা বাৰ্লিগাওঁ শাখা সাহিত্য সভাৰ বিশেষ কৰ্ম।

ভাৰতী অধ্যয়ন চক্ৰৰ (সৰ্বেস্বামী) >> খনি বিবিধ সভা হয়।

জানোৱাৰ সাহিত্য সভাই (বৰকুৰিহা, নলবাৰী) তিথি আলোচনা আদিৰ উপৰিও এটি পুথিভঁৰাল আৰু এখন হাতেলিখা আলোচনী চলাই আহিছে।

ঐয়ক সাহিত্য সভাৰ কেইবাখনিকৈও আলোচনী চকু বহে; সভাই বাৰ্লিগ প্ৰতিবন্ধা পুঁজিটলৈ ধন সংগ্ৰহ কৰে।

তিনিচুকীয়া সাহিত্য সভাই দেশপ্ৰেমমূলক কবিতা গান আদিৰে আলোচনী চকু পতা মন কৰিব লগীয়া।

নতুন দিউচনগৰ শাখা সাহিত্য সভাই প্ৰতিবন্ধা পুঁজিটলৈ বৰগণি পঠাইছে।

ভিমৌ সাহিত্য সভাই বিবিধ উৎসৱ উদ্‌যাপন কৰাৰ উপৰিও প্ৰতিমাগে আলোচনী চকু পাতে। সভাই আঠাবাৰী বাসিগাওঁপনা পোৰা তিনিবিধা মাটিত এটি বুং সভাৰৰ স্থাপন কৰিছে।

ভিমাপুৰ সাহিত্য সভাই শৰবৰেৰে তিথি আদি পাতে, প্ৰতিবন্ধাৰ বাবে বৰগণি তোলে আৰু কাৰুই নগালকলৰ মাৰ্জত প্ৰচাৰ চলায়।

ভিকু শাখা সাহিত্য সভাই আলোচনী চকু গঠন কৰিছে আৰু বিকিব ভাৰা প্ৰাশিকণৰ কেন্দ্ৰ খোলাত যত্নপৰ হৈছে।

ডুমডুমা সাহিত্য সভাই প্ৰতিবন্ধা পুঁজিটলৈ ধন সংগ্ৰহ কৰে আৰু সীমান্ত অঞ্চলৰপৰা অহা ভগনীয়াসকলক বৰো কৰে।

ভিতাইপুখুৰী শাখা সাহিত্য সভাই গোচাৰিক বন্ধাৰ তিথি আৰু তিনিখন আলোচনী চকু পাতে।

ধৰ্মধা আৰ্জিক সাহিত্য সভাই চীনা আৰু মণৰ

সময়ত জনজাতীয় বাইজৰ মনোবল দৃঢ় কৰিবৰ বাবে বিশেষ যত্ন কৰে।

শ্ৰীপ্ৰথমনাথ চক্ৰবৰ্ত্তীৰ নেতৃত্বত পুখুৰী অসম সাহিত্য সভাই বছৰটোত ৩০ খনৰো অধিক বিবিধ বৈঠক বহে, প্ৰতিবন্ধা পুঁজিটলৈ ধন সংগ্ৰহ কৰে। তত্ৰপৰি যোগ উৎসৱ বহেহো পতা আৰু যোগাৰপৰীয়া পীত-মাত সংগ্ৰহ মনোনিবেশ কৰা এই সভাৰ বিশিষ্ট কৰ্ম হৈছে।

ঢৌকাৰলি জ্যোতি সাহিত্য সভাই বহুৰকোত সাহায্য আলোচনী-চকু বহেহাৰ।

মৰিহী সাহিত্য সভাই প্ৰতিবন্ধা পুঁজিৰ বাবে এহেজাৰ টকা ধান সংগ্ৰহ কৰি পোনপটীয়াকৈ যথাস্থানলৈ পঠোৱা এক উল্লেখযোগ্য কাৰ্য্য।

মাৰুম শাখা সাহিত্য সভাই প্ৰতিমাগে আলোচনী চকু পতাৰ উপৰিও চাহ বাসিগাওঁ বহুৰকোতলৈ মাৰুম সাহিত্য সভাৰ আৰ্শ প্ৰচাৰ কৰিবৰ যত্ন কৰে আৰু সংকটকালীন অৱস্থাত ভাৰহাত সভা আৰু আৰুকাৰীয়াৰ আলোচনা কৰে। সভাই স্বামী কাৰ্য্যালয়ৰ বাবে এহুকা মাটিৰ যোগাৰ কৰিছে।

চাৰি শৰ অধিক সভাৰে যোগাৰটি সাহিত্য সভাই অসমৰ বহুগণাসকলৰ তিথি আৰু আলিগাওঁ জয়ন্তী বিশেষ আভুৰেৰে উদ্‌যাপন কৰে।

বংশুৰ সাহিত্য সভাই শ্ৰীমতীজ নথ দুৰবা অধিনয় গ্ৰন্থ এখন উলিখাৰ বাবে আৰু স্বৰ্ণত সাহিত্যিক আৰু দেশ সেৱকসকল চিত্ৰমাগ্ৰহৰ কাৰণে যত্ন কৰিছে। এই সভাৰে মৰ্জত বীৰেন বৰকটকী, ইমৰাম হাৰ, চাহ বা আদিৰে ব্যক্তিগতভাবে নানা প্ৰকাশন পুঁজিটলৈ অহা বহুইছে।

বড়িয়া আলোচনী সভাই চীনা আৰু মণৰ আৰ্শ সীমান্ত আৰু তেজপুৰৰপৰা অহা ভগনীয়াসকলক সেৱা-অপ্ৰয়া কৰে, প্ৰতিবন্ধা পুঁজি আৰু বাৰ্শাৰ সন্মিষ্টক স্থিতি পুঁজিটলৈ ধন সংগ্ৰহ কৰে। সভাই এই পুথি-ভঁৰাল খুলিছে; বেজবৰুৱা জয়ন্তী আদি গিৰি বৈঠক বহুইছে আৰু বাৰিক সংকলন এখন প্ৰকাশ কৰাৰ আশা কৰিছে।

সাহিত্য সাহিত্য মন্দিৰে (নাৰ্জিবা) বেৰবৰুৱ

গোচাৰিক বন্ধাৰ আদি তিথি আৰু সময়ে সময়ে আলোচনী চকু আদি প্ৰতি আছে আৰু আমাৰ ত্ৰিংশ সন্মিলনৰ কামতো হাত উল্ৰুইছে। মন্দিৰৰ সম্পাৰিক শ্ৰীভোগানাথ দত্তৰ 'চিত্তা-জ্যোতি' নামৰ পুথি প্ৰকাশ পাইছে।

শলগুৰি মুন্স সাহিত্য সভাৰ ৮ বাৰ আলোচনী চকু বহে। সভাই শৰবৰেৰে তিথি, বেজবৰুৱা জয়ন্তী আদি পাতে, যোগাৰ বাৰ্শাৰ সন্মত বহিছলৈ সহায় হাত আগবঢ়ায় আৰু চীনা আৰু মণৰ বেলিকা মৌধা প্ৰতিবন্ধা সন্মিতিৰ লগত সহযোগিতা কৰে। সভাৰ হাতে লিখা মুখপত্ৰ 'মুন্স' ইতিমধ্যে ওলাই গৈছে।

শিলঙ সাহিত্য সভাই নানা তিথি-মহোৎসৱ আদি পালন কৰে আৰু কাছাৰৰ ঠায়ে ঠায়ে অসমীয়া প্ৰাথমিক প্ৰশাগলি পাবিবৰ যত্ন কৰে। সভাই পতা জোগালী বহু উচ্চ বিদ্যালয় লেখত ল'বলগীয়া।

শিলঙ মুন্স সন্মতী চীনৰ প্ৰত্যাহ্বান জনি 'হিৰামদৰ আশান' নামে এখন পুথি প্ৰকাশ কৰিছে আৰু নিয়মীয়াকৈ বৈঠক বহুইছে আছে। ইয়াৰ উপৰি সন্মত সন্মতকলে ব্যক্তিগত প্ৰকাশ-কাৰ্যত বত হৈছিল। প্ৰকাশিত এনে পুথিৰ ভিতৰত 'হ'ল ভট্টৰ প্ৰসঙ্গ চক্ৰ যোগাৰীৰ 'আমাৰ দেশৰ গৱ', 'পৰিহাস' আৰু 'প্ৰাচিক আৰু চেং হুয়াৰ বিশ্বকৰ কাহিনী' গৰিত। সভাই ঐক্যনাথ চৌধাৰীৰ জন্মোৎসৱ আদি নিয়মীয়াকৈ পাতি লৈছে আৰু চীনা আৰু মণৰ পটভূমিত শ্ৰীমতুলচক্ৰ আৰ্হিবাৰবাৰ। বৰিত সেন-প্ৰেমৰ গীতৰ পুথি 'বন্ধুনা' প্ৰকাশ কৰিছে।

শোগাৰি শাখা সাহিত্য সভা গাঁও আৰু চাহ বাসিগা সন্মত সংগঠন কাৰ্যত নিৰত হৈছে।

হাতীচোগ সাহিত্য সভাই (নৰ্গাঁও) পৰেকীয়াক আলোচনী-চকু আৰু ঢৌকাৰলি মুন্স বেজবৰুৱা বিহল, যথেষ্ট বিহল আদি উদ্‌যাপন কৰে।

কাৰ্য্যনিৰ্বাহক সন্মিতিৰ অধিবেশন

যোগাৰ বহুৰকোত ভিতৰত কাৰ্য্যনিৰ্বাহক সন্মিতিৰ ঠাই অধিবেশন বহে। অধিবেশনবিলাকত লক্ষ্য

উপৰিত বিবেচনে বহল আলোচনী হয়। অধিবেশন বোৰৰ প্ৰস্তাৱ আৰু সিদ্ধান্তৰ সংখ্যা ক্ৰমে ২২,২৭,২০, ২৪,২৭ আৰু ৮।

বিবিধ

শিল্পী বিশ্ববিদ্যালয়ত আন আনুগিক ভাৰতীয় ভাষাৰ দৰে অসমীয়া ভাষাৰো শিক্ষণৰ ব্যৱস্থা কৰোৱাৰ যত্ন কৰিবলৈ অসম সাহিত্য সভাই অসম চৰকাৰক অহুৰোধ কৰে। অসম চৰকাৰে নিম্ন খৰতত এজন অধ্যাপক দিবলৈ ঠিক কৰি বিশ্ববিদ্যালয় কৰ্তৃপক্ষলৈ লিখা-লিখি কৰে। ১৯২২ চনৰ এপ্ৰিল মাহত আমি শিল্পী বিশ্ববিদ্যালয়ৰ বেজিষ্ট্ৰাৰ লগতৰি জানিব পাৰো যে বিশ্ববিদ্যালয়ৰ একাডেমিক কাউন্সিলে অসমীয়া ভাষাৰ কাৰণে এজন অধ্যাপক নিয়োগ কৰাৰ কথাটো নীতিগতভাবে গ্ৰহণ কৰিছে। ইয়াৰ পিছত আমি অসম চৰকাৰক বিবেচ্যেটো লৈ সতীয়াই আছো; কিন্তু শেষ সিদ্ধান্ত কি হৈছেটো আমি এতিয়াও জানিব পৰা নাই।

আকাশ-বাণীৰ গুৱাহাটী কেন্দ্ৰৰপৰা অসমত বসতি কৰা অসমীয়া ভাষা অন্তৰা লোকৰ কাৰণে অসমীয়া শিক্ষাৰো এটি স্বামী কাৰ্য্যহেটো ছিৰ কৰিবলৈ আকাশ বাণীৰ সতৃপকৰ অহুৰোধ কৰা হৈছিল। কিন্তু এই বিষয়ে কতৃপক্ষৰপৰা যুস্মিখাৰ পোৰা হোৱা নাই।

অসম সাহিত্য সভাই নৰ্গাঁও সন্মিলনৰপৰা হাৰী কৰি আহিছে যে প্ৰশপুত্ৰৰ ওপৰত হোৱা বেলেগে মলঙৰ নামকৰণ হ'ব লগে শৰাইভাৰত ল'লু মুকলি। নৰ্গাঁও সন্মিলনৰ পিছতে বেলেগে যোগেটো মলঙ মুকলি কৰা সময়ত বিবেচ্যেটো বিবেচনা কৰা হ'ব বুলি আশাস দিছিল। মলঙ মুকলি কৰা সময়ত দেখা-লোপ কৰাত বেলেগে কতৃপক্ষকৈ জনাইছে যে বৰ্ত্তমান সংকটকালীন পৰিস্থিতিত মলঙৰ কৌনা ধৰণৰ নামকৰণ নহ'ব। এই সমিধানে আমাক গুৰিত কৰিছে।

অসমৰপৰা বঙলা-ভাৰী এটিলে বাষ্টপতিৰ গুৰত বঙলাকো আমাৰ বিস্তাৰ বেকাৰী ভাষা-ৰূপে পৰিণামিত হ'ব লগে বুলি দাবী কৰা সময়ত অসম সাহিত্য সভাৰ তত্বকৰণৰ ভাৰ যোগে প্ৰতিবাদ কৰা হয়।

কাজাবৰ নিতাইনগৰৰ অসমীয়া ভাষা উৎসাহন সমিতিৰ অধ্যক্ষৰূপে সেই অঞ্চলৰ অসমীয়া চাৰু-চাৰুৱীৰ কাৰণে কিছু প্ৰাথমিক পুথি পঠিওৱা হ'ব।

সীমান্ত অঞ্চলৰ উল্লীহমান লেখক শ্ৰীশ্ৰীশ্ৰী হাইক উৎসাহ দিবৰ অৰ্থে তেখেতৰ 'পাহাৰৰ শিলে শিলে' নামৰ উপন্যাস ৰখিব কিছু ৰূপি কিনি লোৱা হয়।

যোৰহাটৰ সৰ্বনাথ সৰ্ব্বাই তেখেতৰ ককাইদেৱক দেবেশৰ সৰ্ব্বাই 'গল্পমালিকা' নামৰ পুথিৰ এহেতুৰাখনি সাহিত্য সভাক হানকুপে দিছে।

সামৰণি

বহুতো কঠুৱা কৰাৰে আঁক কৰা-নকৰা কৰ্মৰ গুৰুকন হিছাপেৰে আপোনালোকক ভালটে পৰ ধৰি ৰাখিলে। এতিয়া নামৰা ঘাওক। আমাক যোৱা দুবছৰে অনেক জনেই হাতে-কলমে লাগি আঁক গিহা-পৰামৰ্শেৰে সাহায্য কৰি আহিছে। আমাৰ সভাপতি, উপসভাপতি আৰু কাৰ্গাধিনীৰূপে সমিতিৰ সদস্যসকলক তেনে সাহায্যৰ বাবে ধন্যবাদ জনাইছো। আমাৰ প্ৰাক্তন সভাপতি শ্ৰীকৃষ্ণনাথ সন্দিকৈ, শ্ৰীশ্ৰীশ্ৰীশ্ৰী মণি কুকন, শ্ৰীশ্ৰীশ্ৰীশ্ৰী চৌধাৰী আৰু অধ্যাপক অতুলচন্দ্ৰ হাজৰিকা আৰু প্ৰাক্তন কোষাধ্যক্ষ শ্ৰীশ্ৰীশ্ৰীশ্ৰী চন্দ্ৰ ভূঞাৰ পৰা লাগ বুলিলেই সহায় আৰু পৰামৰ্শ পাই আছে। আমাৰ হিছাপ-পত্ৰ টিকঠাক কৰাত হিছাপ পৰীক্ষক (এতিয়া আমাৰ আজীবন সভা) অধ্যাপক মহেশ্বৰ চাকীয়ে নানা আন্তৰ্জাতীয় ইন্টাৰ্ণেট দি

আছে। এই সকলোৰে ওচৰত আমি ধন্য। তদুপৰি এই বছৰৰ প্ৰকাশনৰ এটি সৰু পুথিৰ্ভাৰালৰ দৰেই সৰু কৰাত যি সকল সাহিত্যিকৰ সহযোগ কৰি আহিছে, তেখেতসকললৈ শলাগৰ শৰাই।

পলাশবাৰী (মিৰ্জা) সমিখনতে আপোনালোকে এই অভ্যাগমনৰ ওপৰত যি গুৰুভাৰ অৰ্পণ কৰিছিল, আৰ্জি তাক আপোনালোকৰ হাতত পুনৰ ধৰো। এনে কৰাত নিম্নৰ সামাজ্য এক তৃপ্তি হৈছে এই বুলি-বাইও আশাহুৰুপভাৱে সভাৰ কাৰ্য্য সম্পাদন কৰিব পৰা নাই, তাকে কৰিবলৈ নানা শাৰীৰিক-মানসিক আহৰণৰ সন্বেও যত্নৰ জটী কৰা নাই বুলি নিম্নকে অক্ষয় কৰা পাৰে।

আজি অসম সাহিত্য সভাৰ বয়স পঞ্চাশ বছৰ গঢ়ি মাহ হৈছে। সভাৰ মুখৰ ওপৰে নানা সৰু-ভাৰত দুৰ্ঘাণ পাব হৈ গ'লেও সভাই আৰ্জি বহুত লোকৰ দৰে দৃঢ় ভাৱে পক্ষপত কৰি আগ বাঢ়ি গৈ আছে। অসম সাহিত্য সভাৰ ভৱিষ্যত উজ্জল আৰু মঙ্গলময় হওক, এই কাৰনা। অসমীয়া ভাষা সাহিত্যৰ জয় হওক।

মহেশ্বৰ দেওগ,
প্ৰধান সম্পাদক,
অসম সাহিত্য সভা

নাছিবা, ২০ এপ্ৰিল ১৯৬০

পুথি-পৰিচয়

জীৱন-বীণৰ স্তব: শ্ৰীপদ্মধৰ চলিহা এম-এ, বি-এল
বচিত আৰু প্ৰকাশিত; পৰিবেশক অক্ষয়বন
কলায়মিৰ, শিৱসাগৰ; প্ৰথম তাৰিখ, জুন
১৯৬০; বেচ চাৰি টকা।

অসম সাহিত্য সভাৰ তিনিচুকীয়াত বহা বাৰ্ষিক অধিবেশনৰ সভাপতি, অসমৰ স্ত্ৰপ্ৰসিদ্ধ সাহিত্যিক, শিক্ষাবৃতী আৰু দেশপ্ৰেমিক শ্ৰীপদ্মধৰ চলিহা জটীয়াৰ পৰিণত বয়সৰ পৈণত কাৰণৰপৰা গুৱাহাটী জীৱন বীণৰ স্তব পুথিখনৰ আয়োজনাৰ পটী উপপত্ৰ হলে। পুথিখনক আত্মজীৱনীমূলক আলোচ্য বুলিব পাৰি।

প্ৰায় নব্বুবি পিঠিৰ এই সচিত্ৰ পুথিখনত বংশ পৰিচয়, বালাকাল, পঢ়াশলীয়া জীৱন, কলেজীয়া জীৱন, অসম ছাত্ৰ সমিখনৰ উৎপত্তি, অসম সাহিত্য সভা, উত্তৰ গুৱাহাটীত হাই স্কুল প্ৰতিষ্ঠা, নামতি আলি ছেছনৰ ঘটনা, জীৱনৰ নতুন অধ্যায়, ফুলেশ্বৰ ইন্টাৰ্ণিটউত্তৰন, কংগ্ৰেছৰ কাঁচিয়লি ব'দত আদি সৰু-বৰ শিতানৰে নিম্নৰ আৰু পৰিয়ালৰ যথাযোগ্য স্মৃতি, সমাজ আৰু সাহিত্য সেৱাৰ পটভূমিত অসম তথা ভাৰতৰ সমসাময়িক জীৱনধাৰাৰ আলোচ্যবাক্তি নিৰ্দ্ধিষ্ট পৰিসৰত নিৰূপিত ধৰণেৰে আগবঢ়োৱা হৈছে। মহাত্মা গান্ধীৰ মোৰ সত্য অধ্যয়নৰ কাহিনী, ভৱাহৰলাল নেহৰুৰ আত্মজীৱনী আৰু লক্ষ্মীনাথ বেৰেকৰাৰ মোৰ জীৱন সোঁৱৰণৰ দৰে জাকতজিকিলা অন্তৰসাগৰ শাৰীৰ আত্মজীৱনী এইখন নহয়; তথাপি লেখকে ইয়াত নিষ্ঠা আৰু সৰলতাৰে জীৱনৰ সৰু-বৰ কথাবোৰ জীৱনালেখ্যৰ আৰ্হিৰে

অসমৰ পাঠক-পাঠিকাৰ আগত দাঙি ধৰিছে—
বাইজৰ সমাদৰ তথা উঠি অহা ডেকা-গাভৰুৰ প্ৰেৰণাৰ সামগ্ৰীৰূপে।

জীৱন চৰিত আৰু আত্মজীৱনী লেখাৰ পদ্ধতি পছিমীয়া দেশত যি আৰ্হিৰে গঢ় দি উঠিছে, এই পুথিৰ লেখক সেই আৰ্হিৰে লগত স্থপৰিচিত যদিও তেওঁ নিজে কিন্তু এক শত্ৰুৰূপে অসুগামী ভকীৰে জীৱনৰ সঁচা কথাবোৰ আৰু জীৱনত লগ পোৱা ডাঙৰ মাহুৰবোৰৰ চমু চিনাকি ৰেখাপাত ৰূপে বৰ্ণাই গৈছে—যিমানদূৰ সম্ভৱ সঠিককৈ জীৱনৰ চিত্ৰ আঁকিবলৈ চেষ্টা কৰিছে। সমসাময়িক লোকৰ পৃষ্টিত চলিহাৰ জীৱনৰ কাৰ্য্যকলাপ, লক্ষ্য, আদৰ্শৰ বিষয়ে উমান দিবলৈ বাইজৰ আশীৰ্ব-নিৰ্খালিকৰূপে পোৱা মানপত্ৰ, শ্ৰদ্ধাঞ্জলি, প্ৰশস্তি-পত্ৰবোৰো এই পুথিত সন্নিবেশ কৰিছে। নিজে জীৱনৰ প্ৰতিজ্ঞাৰি, সমসাময়িকৰ চমু চিনাকি আৰু আনৰ পৃষ্টিত আত্মজীৱনীকাৰ—এই তিনিটা ধাৰাৰ ত্ৰিবেণী সমন্বয় জীৱন বীণৰ স্তব বাক্তি উঠিছে। কোনোটা স্তবেই স্বস্পষ্ট বা স্ত্ৰপ্ৰকাশিত হৈ মুঠিলেও মুঠৰ ওপৰত চলিহা-সংশ্লিষ্ট ভালোমন তথা সম্পদৰ ই এক অভিনৱ সংকলন হৈ পৰিছে।

জীৱন বীণৰ স্তবত যথেষ্ট স্মৃতি কথা আছে, বসাল কাহিনী আছে, উজ্জল ছবি আছে, স্তম্ভৰ সীত আৰু স্তম্ভৰ কৰিতাও আছে। ডাঙৰ মাহুৰ চমু চিনাকি পুথিখনত দিলেও সৰু মাহুৰবোৰ কথা যেন কোৱাত অলপ কম হ'ল, এনে ভাৱ হয়; বৰ্তমানৰ গণতন্ত্ৰমুখী সমাজত সৰু মাহুৰৰ কথা শুনিবলৈয়ো

পাঠক-পাঠিকাৰ আগ্ৰহ নিশ্চয়কে আছে। পুথিখনৰ আগ-বন্ধা লেখি খ্যাতনামা বাৰ্জনীতিবিদ শ্ৰীমহেশ্বৰ মোহন চৌধুৰীয়ে কৈছে—“বাৰ্জনীতিক্ষেত্ৰতো চলিহা দেৱৰ অৱদান কম নহয়। তেখেতে ছাত্ৰ-জীৱনৰপৰাই অসম ছাত্ৰ-সম্মিলন, অসম এছিকিউশ্বন আৰু কাগ্ৰেছৰ বাৰ্জনীতিত সক্ৰিয় অংশ গ্ৰহণ কৰিছিল। স্বাধীনতা আন্দোলনতো তেখেতে যথেষ্ট বৰঙণি যোগাইছিল আৰু কাৰ্যবৰণ কৰিছিল।”

তেতিয়াৰ অসম ছাত্ৰ সম্মিলনৰ শক্তিশালিতা আৰু সাহিত্যিক অৱদানৰ উল্লেখ কৰি চলিহাই তেওঁৰ পুথিত মন্তব্য দিছে—“মোৰ একান্ত ইচ্ছা যে আজিৰ দিনতো অসমৰ ছাত্ৰ-ছাত্ৰীসকল নিৰ্দ্দিয় ভাৱে একেখন পতাকাৰ তলত থিয় হৈ একাবন্ধ আৰু শক্তিশালী হওক।” ১৯১৭ চনত শিৱসাগৰত স্বনামধন্য পদ্মনাথ গোস্বামীক বন্ধুৰাৰ সভাপতিত্বত বহা অসম সাহিত্য সভাৰ প্ৰথম অধিবেশনৰ উল্লেখ কৰি তেখেতে লেখিছে—“সেই সম্মিলনৰ কাণে মই গীত বচনা কৰি খেজ্জাসেৱক-সেৱিকা সকলৰ হতুৱাই গোৱাইছিলোঁ। তত্ৰুপৰি গোহাঁই বন্ধুৰাৰ ‘জয়মতী’ নাটকৰ অভিনয় স্ৰষ্টাকৰণে হয়। তাত ‘গদাপাণি’ৰ ভাও লৈছিল অগ্ৰজ প্ৰতিম নাট্যসেৱী ৬ইন্দ্ৰেশ্বৰ বৰঠাকুৰদেৱ আৰু ‘জয়মতী’ৰ ভাও পৰিছিল মোৰ ওপৰতে। এম-এ পাছ কৰালৈকে প্ৰায় সকলো নাটকৰ নায়িকাৰ ভাও পৰে মোৰ ওপৰত আৰু নায়কৰ ভাও পৰে ৬বৰঠাকুৰৰ ওপৰত।”

ফুলনি, গীতিলহৰী, স্বৰাজ সঙ্গীতৰ দৰে গীতৰ পুথি, নিমন্ত্ৰণ, কেনে মজা আদিৰ দৰে ধেমেলীয়া নাট, অমৰলীলাৰ দৰে ভাঙনি নাট তথা বিবিধ জীৱনী, কবিতা, প্ৰবন্ধৰ উপৰিও নাট্যশিল্পী, সৰ্বদাসেৱী আদি বিশিষ্ট ভূমিকাসম্পন্ন চলিহাৰ মতে তেখেতৰ জীৱনৰ মূলমন্ত্ৰে স্কটি ওলাইছে—

“জীৱনত আছে মৰণৰ বীজ তেওঁ যে জীৱন
অমৃতময়;
অমৰ আতমা জীৱনক তেদি মৃত্যু-বিভীৰিকা
কৰিছে জয়।”

—আদি কথাৰে আবস্ত হোৱা ‘জীৱন দৰ্শন’ নামৰ স্বৰচিত কবিতাটো। সহজ, সবল প্ৰকাশভঙ্গীৰ সৰ্বজনমুখীকৈ আগবঢ়োৱা ‘জীৱন বীণৰ দৰে’ চলিহা আৰু তেখেতৰ সমসাময়িক কালৰ স্ৰষ্টিৰ মানিৰ পাৰিছে।

শ্ৰীপ্ৰমোদচন্দ্ৰ ভট্টাচাৰ্য

গান্ধীজীৰ বচন-মুক্তাৱলী: শ্ৰীৰাধেশ্বৰনাথ বৰা
গোলাঘাট; প্ৰকাশক নিজেই। পৃ: ১০০,
মূল্য দুটকা।

বিংশ শতিকাৰ দ্বিতীয় দশকত ভাৰতৰ বাৰ্জনীতিত গান্ধীজীৰ প্ৰৱেশে যুগান্তৰৰ সূচনা কৰাৰ লগতে গান্ধীজীয়ে নিজেও মহাত্মা ৰূপে জনগণৰ অন্তৰক প্ৰতিষ্ঠা লাভ কৰে। ১৯২১ চনৰ অসহযোগ আন্দোলনৰপৰা আৰম্ভ কৰি পৰবৰ্তী কালৰ ভাৰতৰ স্বাধীনতা সংগ্ৰামৰ নেতৃত্ব কৰাৰ লগতে গান্ধীজীয়ে বাৰ্জনৈতিক সাংস্কৃতিক নৈতিক আদি বিবিধ সমাজৰ বিষয়ে আলোচনা কৰি সৃষ্টিস্বিত মত প্ৰকাশ কৰি গৈছে। সাধাৰণতে মতবাদ বুলিলে যি বুদ্ধা হয়, তেনে অৰ্থত যদিও গান্ধীবাদ বোলা কোনো এটা বিশিষ্ট মতবাদ নাই বুলি বহুতে কয়, তথাপি গান্ধীজীৰ উক্তিসমূহৰ ভিত্তিত আৰু কাৰ্য্যৱলম্বাৰ পৰিপ্ৰেক্ষিতত গান্ধীজীৰ মত আৰু পৰ বুলিব পাৰি।

গান্ধীজীৰ বাণী আৰু উক্তিসমূহ পত্ৰিকা-পুস্তকৰ সিঁচৰিত হৈ আছে। নৱজীৱন ছাৰসৰ আহুকালত তাৰে সৰ্বহৰাণ হিন্দী ভাষাত ইতিমধ্যে প্ৰকাশ হৈছে। ছাত্ৰসকলৰ উদ্দেশ্যে দিয়া গান্ধীজীৰ বি

সংখক উক্তি অধ্যক্ষ তীৰ্থনাথ শৰ্মাই অসমীয়া ভাঙনি কৰি প্ৰকাশ কৰাৰ বাহিৰে তেনে প্ৰচেষ্টা অসমীয়া ভাষাত চকুত পৰা নাই।

সম্প্ৰতি শ্ৰীবন্ধুৱাদেৱে গান্ধীজীৰ বিধি বিষয়ক নিবন্ধবোটা উক্তি ঠাকুৰ ৰাজবাহাদুৰ সিংজীৰ সংগৃহীত হিন্দী পুস্তিকাৰপৰা অসমীয়ালৈ ভাঙনি কৰি প্ৰকাশ কৰিছে। সাধাৰণতে ভাঙনি মূল্যবদ্ধকৰণ হোৱা বাবে মূল ভাষাৰ বচনভঙ্গী আৰু প্ৰকাশ বীতিৰপৰা অনেক সময়ত পৰিমুক্ত হোৱা দেখা নেযায়।

মূলৰূপে অনুবাদ কেতিয়াবা দুৰ্বোধ্য আৰু কেতিয়াবা বিৰক্তিকৰ হয়। গান্ধীজীৰ বচন মুক্তাৱলী অনুবাদ দেখাওৱা হোৱা নাই বুলিব পাৰি। ভূমিকাত শ্ৰীবেমুখৰ শৰ্মাদেৱে কৈছে—“স্মৃতিত ৰাধেশ্বৰনাথ বন্ধুৱাদেৱে স্ব-প্ৰণোদিত হৈ ‘স্মৃতিয়াবিলাক’ (১) অসমীয়ালৈ ভাঙি অসমীয়া ৰাইজ আৰু অভিতাৱক সকললৈ (বিশেষকৈ) আগ বঢ়াইছে। ভাঙনি বন্ধা আৰু সংকলোৱে বুদ্ধিব পৰা। হিন্দীৰ অনুবাদ যদিও পুথিখন হিন্দীগান্ধী হোৱা নাই।”

পুথিখনত সংগৃহীত নিবন্ধবোটা উক্তিত আন্তৰ্জাতীয়তা, ব্যৱহাৰ প্ৰথা সঙ্গীত, সংঘ, মন্ত্ৰী হাশ্ৰাট আদি বিবিধ বিষয় সামৰা হৈছে। উক্তি-সমূহ বিষয়ৰ বা চিন্তাৰ সদৃতি ৰাখি সজোৱা

হোৱা নাই, সময়াঙ্কমত ভাৱে সজোৱা হৈছেনে কি জানিব পৰা নহল।

গান্ধীজীৰ বচন-মুক্তাৱলীৰ সম্যক অধ্যয়নে সন্দিগ্ধ অন্তৰত নিশ্চয়তা, কিংকৰ্তব্যবিমূঢ় মানসত কৰ্তব্যৰ বেঙণি, চঞ্চল চিন্তিত স্থিৰতা, উচ্ছৃঙ্খল মনোভাৱক সংযত, সৰ্বদীৰ্ঘ দৃষ্টিক উদাৰ কৰিব বুলি নিসন্দেহে কৰ পাৰি।

পুথিখনৰ বহুল প্ৰচাৰ কামনা কৰোঁ।

গীতি গুঞ্জৰ: লেখক শ্ৰীনগেন বৰা, কুৰুবাৰাহী সত্ৰ, বোকা পাট; প্ৰকাশক শ্ৰীপোহৰ বৰা, চকলাপাট নগাঁও, পৃ: ৪+১০+২, মূল্য ২৫ নয়া পইচা।

গীতি গুঞ্জৰ বোলটি গীত নাইবা গীতি কৰিতাৰ সমষ্টি। তাৰে প্ৰথম চাৰিটি “চীনৰ ভাৰত আক্ৰমণৰ বাবে” (?) আৰু পাছৰ বাৰটি “বিভিন্ন ভাৰব বচনাবে” বুলি লেখকে ছটা বেলেগ পুণ্ডত সন্নিবিষ্ট কৰিছে। গীতসমূহত লেখকৰ অম্মত্ব আৰু আবেগৰ পৰিচয় পোৱা যায়। ইয়াৰ আগতে লেখকৰ দশমী নামে এখন কৰিতাৰ পুথি প্ৰকাশ হৈছে। শ্ৰীবৰাৰ সাহিত্যমুহূৰণ স্থায়ী হ’ব বুলি আশা কৰিব পাৰি।

সম্পাদকীয়

স্মৃতি-তৰ্পণ :

অসম প্ৰহীদ মণিৰাম দেৱানৰ স্মৃতি বিজড়িত, ভাৰতৰ বৈদেশিক মুক্তা অৰ্জনৰ প্ৰধান শিল্পবোৰৰ ভিতৰত অমৃতম চাহ-শিল্পৰ কেন্দ্ৰস্থল, পুণ্যতোয়া দিখৌৰ পাৰত অৱস্থিত নাৰ্জিৰাত অমৃষ্টিত অসম সাহিত্য সভাৰ ত্ৰিশে অধিৱেশনত শেৱালি কৱি বসুন্ধাৰ বৰকাকতী ডাঙৰীয়াই অল্পস্থ শৰীৰেবেই আহি সভাপতিৰ আসন অলঙ্কৃত কৰিছিল। তেখেতৰ অনমনীয় মনোৱলে শাৰীৰিক দুৰ্বলতা, বোগৰ আক্ৰমণ সকলোকে পৰাজয় কৰিলে। সকলো বাধা অতিক্ৰম কৰি তেখেত নগাঁৱৰপৰা নাৰ্জিৰা পালেহি, কিন্তু নাৰ্জিৰাৰপৰা আৰু ঘূৰি ঘৰ নাপালেগৈ। সাহিত্য সভাৰ অধিৱেশনৰ দ্বিতীয় দিনৰ অমৃষ্ঠান চলি থাকোঁতেই যৌবহাটত দাৰ্শনিক কৱি বৰকাকতীয়ে নম্বৰ দেহা পৰিত্যাগ কৰিলে। অসমবাসীৰ বাবে অসমীয়া ভাষাৰ বাবে আৰু তাতোকৈ অসম সাহিত্য সভাৰ বাবে বৰকাকতীৰ বিয়োগ অপূৰণীয় দণ্ডি।

বিজুলীবেগে সেই খবৰ নাৰ্জিৰা পালেগৈ। লগে লগে সাংস্কৃতিক অমৃষ্ঠানৰ আনন্দমুখৰ জনতা শোকাভিকৃত হৈ পৰিল, অমৃষ্ঠান তৎক্ষণাৎ বন্ধ হ'ল। তাৰ পিছদিনাৰ পৰা প্ৰায় এক পক্ষকাল দাৰ্শনিক কৱি বৰকাকতীৰ গুণমুগ্ধ অসমবাসীয়ে গোটেই দেশ জুৰি অন্তৰৰ শ্ৰদ্ধাঞ্জলি নিৱেদন কৰে। ইয়াৰপৰাই তেখেতৰ সাহিত্য সাধনাই অসমবাসীৰ মন কিমানখিনি অধিকাৰ কৰি আছিল বুজিব পাৰি।

স্বৰ্গীয় বৰকাকতীদেৱলৈ আমি আন্তৰিক শ্ৰদ্ধাঞ্জলি নিৱেদন কৰোঁ।

অসম সাহিত্য সভাই সাহিত্য সভা পত্ৰিকাৰ এই সাত্মা বৰকাকতী স্মৃতিসংখ্যাকপে প্ৰকাশ কৰিছে। বৰকাকতী স্মৃতিগ্ৰন্থ প্ৰকাশকো আয়োজন চলিছে। বৰকাকতীৰ গুণমুগ্ধ নগাঁৱৰ বাইছে বৰকাকতী স্মৃতিসংকলনৰ কাৰ্য্যপন্থা গ্ৰহণ কৰিছে বুলি জানি আমি আনন্দ পাইছোঁ।

মতিবাম বৰা :

প্ৰৱীণ বাঞ্ছনীতিজ্ঞ মতিবাম বৰা ডাঙৰীয়াৰ অলপতে লোকান্তৰ ঘটিছে। স্বৰ্গীয় বৰাই অসম বাঞ্ছনীতিত যোৱা তিনি দশক জুৰি বিশিষ্ট কৃষিক্ষেত্ৰ গ্ৰহণ কৰাৰ উপৰিও অসমৰ বাজ্জ, বিত্ত আৰু শিক্ষামন্ত্ৰীৰূপে অসমবাসীৰ সেৱা কৰি গৈছে। তেখেত অসম সাহিত্য সভাৰ ছিল অধিৱেশনৰ অভ্যৰ্থনা সমিতিৰ সভাপতি আছিল। মৃত্যুৰ কঠোৰ হাতে অসমীয়া সাহিত্য-সংস্কৃতিৰ একান্ত সেৱক বৰাৰ জাতবাই নিছে যদিও তেখেতৰ কৰ্মপ্ৰচেষ্টা অসমবাসীৰ অন্তৰত জাগৰুক হৈ থাকিব।

ফকীৰ দত্ত :

গুৱাহাটী বিশ্ববিদ্যালয় ছুতপূৰ্ণ উপাচার্য্য ফকীৰ দত্তৰ মৃত্যুৰ বাতৰিয়ে আমাক অভিভূত কৰিছে। গুৱাহাটী বিশ্ববিদ্যালয় প্ৰতিষ্ঠা দিৱসৰপৰা বিশ্ববিদ্যালয়ৰ বেজিষ্টাৰ কৰ্মে আৰু শেষত উপাচার্য্য কৰ্মে বিশ্ববিদ্যালয়ৰ কামত তেখেতে দেখে কেহে খাটিছিল। অৱশ্যে ঘটনা-প্ৰৱাহৰ আৱৰ্ত্তত শেষত তেখেতে উপাচার্য্যৰ পদ ত্যাগ কৰি বিশ্ববিদ্যালয়ৰপৰা আঁতৰি আহিব লগা হৈছিল। তেখেতে নিৰ্ভৰ যত্ন আৰু

স্বাৱসায় আৰু ঐকান্তিকতাৰ বলত হাই স্কুলৰ শিক্ষকৰপৰা বিশ্ববিদ্যালয়ৰ গুৱাহাটী হৈছিলগৈ।

চান্দলী :

বিখৰিখাৰ্য্য সাহিত্যিক, হাজৰদীৰ অলপতে পৰিণত বয়সত লোকান্তৰ ঘটিছে। এইজন চিন্তানায়কৰ বিয়োগত ঘটী চিন্তাজগতৰ শ্ৰেষ্ঠ সময়হে পূৰ্ণ কৰিব।

সেনানীৰ মৃত্যু :

যোৱা ২২ নবেম্বৰ তাৰিখে ভাৰতৰ সেনাবিভাগৰ পাঁচজন বয়স্কীয়া বিষয়াৰ কাশ্মীৰৰ সীমান্বিয়লি কলত আকস্মিকভাৱে শোকাবহ মৃত্যু ঘটিছে। শত্ৰু পৰিবেষ্টিত আৰু আক্ৰান্ত ভাৰতবাসীয়ে এইকেইজন প্ৰধান সেনানীৰ মৃত্যুত গভীৰ বেদনা বোধ কৰি শ্ৰদ্ধা কৰাইছে।

জন কেনেডি :

আমেৰিকাৰ যুক্তৰাষ্ট্ৰৰ প্ৰেচিডেণ্ট জন কেনেডি ভাৰতীয়ৰ হাতত ২২ নবেম্বৰ তাৰিখে নিহত হৈছে। পৃথিৱীৰ সকলো শান্তিপ্ৰিয় দেশে এই নৃশংস হত্যাৰ নিশা কৰি মহান বাষ্ট্ৰনায়ক জনালৈ শ্ৰদ্ধা জনাইছে। তেজ-অশ্ৰুতাপৰ মাজত থকা বৈষম্য বুৰ কৰিবলৈ লক্ষ্যৰ ভাৰতবন্ধু এই বাষ্ট্ৰনায়কজনৰ মৃত্যুত ভাৰত-বাসীয়ে বেদনাবোধ কৰিছে।

পূৰ্বাঞ্চল সম্মিলন :

যোৱা নবেম্বৰ মাহত পাতানত অমৃষ্টিত পূৰ্বাঞ্চল সম্মিলনে গ্ৰহণ কৰা কেতবোৰ সিদ্ধান্ত অসমীয়া ভাষাৰ পক্ষে শুভবাহ নহ'ব বুলি বহুতে আশঙ্কা কৰিছে। আৰ্হিক সংখ্যালঘুৰ ভাষাবিষয়ক স্বাৰ্থৰক্ষাৰ বাবে দিয়া

মাধ্যমেৰে (মাতৃভাষাৰ যোগেদি) শিক্ষাদানৰ ব্যৱস্থা (২) তেনেকৈ নিৰ্দিষ্টসংখ্যক ছাত্ৰ হলেই মাধ্যমিক স্কুলত শিক্ষাদানৰ ব্যৱস্থা (৩) চৰকাৰী জাননী আদি প্ৰচাৰৰ বিষয়ত নিৰ্দিষ্টসংখ্যক ভাৰিক সংখ্যালঘু থকা অঞ্চলত বাজ্জাভাষা বাহিৰে সংখ্যালঘুৰ ভাষাৰে প্ৰচাৰ কৰা ইত্যাদি ব্যৱস্থাই বিজ্ঞানসমূহত শিক্ষাৰ মাধ্যমত খেলিমেলি সৃষ্টি কৰাৰ উপৰিও নিৰ্দিষ্ট সংখ্যা লাভ কৰিবলৈ কোনো কোনো ঠাইত অশুভ প্ৰেৰণা যোগোৱাৰ থল আছে বুলি আশঙ্কা হৈছে।

আমি সকলো ভাষাৰে উন্নতি আৰু সমৃদ্ধি, আৰু ভাৰিক গোষ্ঠীসমূহৰ মাজত পৰস্পৰ ভাব-বিনিময় আৰু মিলাত্ৰীতি কামনা কৰোঁ। সকলো ভাষাভাষী-লোকেই শ্ৰাঘ্য স্ৰুবিধা উপভোগ কৰাও বাঞ্ছনীয় অৱশ্যে বাষ্ট্ৰীয় সহৃদয় আৰু ঐক্য মূগ্ধ হ'ব পৰা কোনো ছিন্ন নথকাকৈ।

সাহিত্য সভাৰ নতুন সভাপতি :

সাহিত্য সভাৰ নিৰ্বাচিত সভাপতি বসুন্ধাৰ বৰকাকতীৰ মৃত্যুত, সভাৰ নিয়মাৱলীৰ বিধি অৱসাবে যোগ্যত্ব সাহিত্যিক শ্ৰীমিত্ৰদেৱ মহন্ত অধিকাৰ সভাপতি ঘোষিত হৈছে। প্ৰায় দুফুৰি বছৰ কালজুৰি সাহিত্য সোৱাত মন-প্ৰাণ সঁপি দিয়া শ্ৰেয় শ্ৰীমহন্ত ডাঙৰীয়ালৈ সমৰ্থনা জনাইছোঁ।

নগাঁওক্ষেত্ৰ :

যোৱা এক ডিচেম্বৰ তাৰিখে ভাৰতৰ যোড়শতম বাজ্জা নগাঁওক্ষেত্ৰৰ অমৃষ্ঠানিক উদ্বোধন উৎসৱ বিপুল সমাৰোহ আৰু আনন্দমুখৰ পৰিৱেশত বাষ্ট্ৰপতি ডঃ বাৰ্ধাক্ষৰূপে অংশ ল'লে। পুৰণি কালৰপৰা অসমীয়া বাজ্জৰ সৈতে এবাৰ নোৱাৰা নিবিড় সম্বন্ধ থকা নগাঁওক্ষেত্ৰ পূৰ্ণাৰ্থ বাজ্জা এখন লাভ কৰাত পাৰস্পৰিক সহযোগত

(১) প্ৰাথমিক স্কুলত সহজম ছাত্ৰ-ছাত্ৰী হলেই ফকীয়া

অসম সাহিত্য সভা

১৯৬৩ চনৰ ৩১ মাৰ্চত উদ্ভূত পত্ৰ

| খণ | ট: নং পঃ | ট: নং পঃ | ট: নং পঃ | সম্পত্তি | ট: নং পঃ | ট: নং পঃ |
|--|-----------|-----------|-------------|---|----------|-------------|
| সাধাৰণ পুঁজি : | | | | | | |
| আবত্থী উদ্ভূত | ৪৫,১৪৬'৩১ | | | আঁচনিৰ আঁক সৰুজি : | | |
| চলিত বছৰৰ | ২০,৩২১'৬৭ | | | আবত্থী উদ্ভূত | ৬,৪৬৩'৫৭ | |
| অক্ষয় পুঁজিসমূহৰ বাবদ : | | | ৬৫,১৪৬'৩১ | চলিত বছৰৰ লগা | | |
| হকিৰপাট অধিকাৰ গোছাৰীৰ অক্ষয় পুঁজি | | ৪,০০০'০০ | | এছাৰাধাৰ : | | |
| চক্ৰকান্ত ইন্দ্ৰকান্ত শ্বাবক পুঁজি | | ১৭,০০০'০০ | | আবত্থী উদ্ভূত | | |
| চক্ৰকান্ত ইন্দ্ৰকান্ত শ্বাবক সামাজিক সহাবোধ পুঁজি | | ১,৫৪৫'০০ | | চলিত বছৰৰ লগা | ৮,০২০'০৬ | |
| কমলা দেৱী শ্বাবক পুঁজি | | ২,০০০'০০ | | | ৪০৭'০৬ | |
| হৰিহৰ চৌধুৰী বঁটা পুঁজি | | ১,০০০'০০ | | সামবতী ষ্টক কিতাপ | | ২,০০০'৪২ |
| আত্মীয়ন সভাৰ পুঁজি | | ১০,১০০'০০ | | (কিতাপৰ ষ্টকৰ সংখ্যা আদি সহকাৰী | | ৪৮,৫০০'০০ |
| | | | | সম্পাদকৰ চাৰ্টিকেকেট লগাবলী শোধ্য হৈছে) | | |
| দামৰ পুঁজি : | | | ৪০,৬৫০'০০ | অক্ষয় পুঁজি-সমূহৰ বিনিধান | | ০৭,২৫০'০০ |
| বাৰাকান্ত সখিকৈ শ্ৰুতি পুঁজি | ০,১৬৬'৭১ | | | অক্ষয় পুঁজি আৰু বাঢ়ি পুঁজিসমূহৰ সংযোজন | | ১,১২৫'০৬ |
| শৰৎচন্দ্ৰ গোস্বামী শ্ৰুতি পুঁজি | ৪৮'৫০ | | ০,২০৫'২১ | অক্ষয় পুঁজিৰ বাঢ়ি পুঁজিৰ বিনিধান | | ১,২৮০'০২ |
| অসম সাহিত্য সভা ভৱন (গুৱাহাটী) পুঁজি | | | ১০,০০০'০০ | শ্ৰুতি হিছাপ | | ০৭'৫০ |
| | | | | বাৰাকান্ত সখিকৈ শ্ৰুতি পুঁজিৰ বিনিধান | | ০,১৬৬'৭১ |
| অক্ষয় পুঁজিৰ বাঢ়ি পুঁজি : | | | | অসম সাহিত্য সভা ভৱন (গুৱাহাটী) পুঁজিৰ বিনিধান | | ১০,০০০'০০ |
| হকিৰপাট অধিকাৰ গোছাৰীৰ পুঁজি | | ২৮'২৬ | | ভগৱতী প্ৰসাদ বৰুৱা নিৰ্ধাৰণ সনিক্ৰিয়ৰ ক্ৰম | | ৪৪৮'০০ |
| চক্ৰকান্ত ইন্দ্ৰকান্ত শ্বাবক পুঁজিৰ | | ১,১২৫'১৪ | | অসম চৰকাৰ : প্ৰকাশন আঁচনিৰ পায় লগা | | ২,২০৪'০০ |
| চক্ৰকান্ত ইন্দ্ৰকান্ত শ্বাবক সহাবোধ পুঁজিৰ | | ১০'৭৪ | | | | |
| কমলা দেৱী শ্বাবক পুঁজিৰ বাঢ়ি পুঁজি | | ৮৪৫'২২ | | লগাৰ : | | |
| হৰিহৰ চৌধুৰী বঁটা পুঁজি | | ০৫'০০ | | প্ৰধান সম্পাদকৰ কাৰ্য্যালয় | ২৮৩ | |
| আত্মীয়ন সভাৰ বাঢ়ি পুঁজি | | ২০'০০ | | সহকাৰী সম্পাদকৰ কাৰ্য্যালয় | ১৭০'০৫ | |
| চক্ৰকান্ত ইন্দ্ৰকান্ত ভ্ৰাম সনিক্ৰিয়ৰ নিয় লগা ক্ৰম | | | ২,১০০'৭৭ | চক্ৰকান্ত ইন্দ্ৰকান্ত শ্বাবক পুঁজি | | |
| প্ৰাথমিক ভাষা শিক্ষা আঁচনিৰ বাৰ্তা | | | ৩০০'০০ | সম্পাদক আঁক জন উদ্বোধনী হাতে লগা | | |
| | | | ২,০০০'০০ | বেচক : | | |
| | | | | অসম কো'অপাৰেটিভ এপ্ৰেন্টিচ বেচ, বোম্বাই | | ৩৬০'৪২ |
| | | | ১,২৫,৬২০'২৬ | অসম কো'অপাৰেটিভ এপ্ৰেন্টিচ বেচ, গুৱাহাটী | ১,৪০৭'২৪ | |
| | | | | টেট বেচ অব ইণ্ডিয়া, বোম্বাই | ২,০৬৬'৬৩ | |
| | | | | পোষ্ট অফিচ ৰেজিষ্ট্ৰেছ বেচ, বোম্বাই | ৩৪২'০০ | |
| | | | | | ২,১৪'১৭ | |
| | | | | | | ৪,০৭১'২০ |
| | | | | | | ১,২৫,৬২০'২৬ |

ক্ৰেডিটলোকালনাথ গোস্বামী
সভাপতি : অসম সাহিত্য সভা

হৰেধৰ নেওগ,
প্ৰধান সম্পাদক : অসম সাহিত্য সভা

গুৱাহাটী
১৯৪৬০

হৰেশ্বৰ চাকী
চাৰ্টাৰ্ড একাউণ্টেণ্ট, হিছাপ পৰীক্ষক

সাধাৰণ পুঁজিৰ
১৯৬২-৬৩ চনৰ আয়-ব্যয়ৰ হিছাপ

| ব্যয় | ট: নং: পা: | আয় | ট: নং: পা: | ট: নং: পা: |
|---|------------|--|------------|------------|
| আবহাৰী ষ্টক | ২১,৫২৫.০০ | বৰঙণি: | | |
| হাৰ্ভাৰা: বেঞ্জীৰ কাৰ্যালয় | ৩,২৩৪.০০ | সাধা-সভা | ২,৩৮১.০০ | |
| প্ৰধান সম্পাদকৰ কাৰ্যালয় | ১,১০৫.২৮ | দীক্ষিত সভা | ২.০০ | |
| অৰণ-বানচ আদি | ৩,১৭০.৪২ | শোনপটীয়া সভা | ৮.০০ | |
| ভাৰু আৰু ভাঁৰ: ভাৰু-টিকট, ভাঁৰ, অৰ্থ প্ৰেৰণ | ২,০১৭.৭৮ | আজীনে সভা: ভক্তি | ৫.০০ | |
| টেলিফোন | ৭৭৫.০৩ | | | ০.১৫.০০ |
| পৰিষ্কাৰ | ১,১৩৮.৫১ | প্ৰকাশন: সাধাৰণ | ২,১০.৮৬ | |
| ৰাজস্ব আৰু কৰ: | | অসম সাহিত্য সভা পত্ৰিকা: বৰঙণি | ১,১২২.২৭ | |
| মাটিৰ খাজনা | ৫৮.২৫ | সৰুট কালীন | ০ | |
| পৌৰ সভাৰ কৰ | ৫৭৫.০০ | | | ৩৮৩২.৫০ |
| বিদ্যুৎ শক্তি | ১০২.৫২ | বিবিধ: | | |
| লেখন-সামগ্ৰী আদি | ৬১৫.৪২ | বেচৰ কৰাৰ বাঢ়ি | ২৩৮.১৮ | |
| দৈনিকিক ব্যয় | ৪৩৪.৫৫ | দান সংগ্ৰহ | ৭৬৮.১০ | |
| সাধাৰণ প্ৰচাৰ: বিজ্ঞাপন আদি | ৮৬.১৫ | চমকান্ত সন্দিকৈ জনেৰ ভাৰা | ১৫.০০ | |
| মুদ্ৰণ আৰু প্ৰকাশন: সূত্ৰ মূল্য | ৬৮৭.৫৭ | পত্ৰিকা বিক্ৰী আদি | ২২১.৮০ | |
| প্ৰকাশন: অসম সাহিত্য সভা পত্ৰিকা: | | অভ্যন্ত্ৰ (সাময়িক বিশেষ দান আদি) | | |
| ছপা খৰচ | ২,৩২৮.৮২ | ভাৰাভাৰান প্ৰমাণ পত্ৰ পৰীক্ষা মাতুল | ৮৬.০০ | |
| পাবলিকেশ্বন, লেখন সামগ্ৰী-ভাৰ-খৰচ | ৬৫.১১ | | | |
| প্ৰকাশন: সৰুট কালীন | ৫৫২.৩০ | সানবনী ষ্টক—কিতাপ আদি | | |
| প্ৰকাশন: সাধাৰণ | ৬৮০৮.০০ | সহকাৰী সম্পাদকৰ নিউ অফিচাৰী | | ৪৮,৫০৫.০০ |
| বিবিধ: | | | | |
| হিছাপ পৰীক্ষা | ৪৫১.০০ | হৰিশিপট গোৰোনি অক্ষয় পুঁজিৰপৰা দান | | ২২.০০ |
| সাধাৰণ সন্দিকৈ স্মৃতি বিৱৰন | ২৫.০০ | "কপকল্প" প্ৰকাশৰ বাবে | | |
| সমিতি আদিৰ বৈঠক | ৬৭.৩২ | ৰাজ্যিক চৰকাৰৰ অফিচ: বাৰিক | | ২১,০০০.০০ |
| সম্পাদক-প্ৰতিপালন | ৪৮.৮৭ | বিশেষ পুঁজি: চৰকাৰী অফিচ: ৰাজ্যিক | | |
| ফুনি-আবিষ্কাৰ | ১,২৪০.০০ | চৰকাৰী ভাষা শিক্ষা আৰু সাংস্কৃতিক | | |
| বেচৰ কৰণি | ৫৫.০২ | সদস্যৰ ষ্টাৰ্ট: পূৰ্ণ বছৰৰ অফিচ: দান | | |
| অসমীয়া ভাৰাভাৰান প্ৰমাণ-পত্ৰ পৰীক্ষা | ১২২.৫৩ | ৰাজ্যিক চৰকাৰ প্ৰকাশন অফিচ: নিত পাৰ লগ | | ৬,১৬২.৩৩ |
| বায়ীৰ প্ৰতিৰক্ষা পুঁজিৰ দান | ১,০০০.০০ | | | ২,৩৩৪.০০ |

মুঠ বিত্তীয় পুঁজিৰ নিৰা হয়

মুঠ বিত্তীয় পুঁজিৰ নিৰা হয়

১৯৬২-৬৩ চনৰ আয় ব্যয় বিহাণ

| পূৰ্ব পুঠাৰ মূঠ ব্যয় | ট: নং পঃ |
|---|-----------|
| বিশেষ পুঁজি : চৰকাৰী অন্নুদান : | |
| বাৰ্ষিক চৰকাৰ : ভাৰা শিক্ষা আৰু সাংস্কৃতিক | |
| সম্বল আঁচনি | |
| চলিত বছৰৰ ব্যয় | ৬,২০২'৫০ |
| বিশেষ পুঁজি : চৰকাৰী অন্নুদান : | |
| বাৰ্ষিক চৰকাৰ : প্ৰকাশন | ২,২০৪'০০ |
| বিশেষ পুঁজি : চৰকাৰী অন্নুদান : | |
| কেন্দ্ৰীয় চৰকাৰ : দুৰ্লভ পুঁজি-প্ৰকাশন আঁচনি | ২,৮৪৪'০০ |
| সাংস্কৃতিক সম্পৰ্ক-উন্নয়ন আঁচনি | ১৫,২৫৭'১৬ |
| প্ৰাথমিক ভাৰা শিক্ষা-বাকী | ২,০০০'০০ |
| চলিত বছৰৰ ব্যয় | ২০,৩০৫'৬৭ |
| মূঠ | ২৮,৫০৮'১৭ |

| পূৰ্ব পুঠাৰ আয়ৰ মূঠ | ট: নং পঃ | ট: নং পঃ |
|---|----------|---------------|
| বিশেষ পুঁজি : চৰকাৰী অন্নুদান : | | |
| কেন্দ্ৰীয় চৰকাৰ : দুৰ্লভ পুঁজি প্ৰকাশন আঁচনি | | |
| যোদ্ধা বছৰৰ প্ৰাপ্তি | ৫০০'০০ | |
| চলিত বছৰত | ১,৩০০'০০ | |
| | | ১,৮০০'০০ |
| সাংস্কৃতিক সম্পৰ্ক-উন্নয়ন আঁচনি | | |
| পূৰ্ব বছৰত প্ৰাপ্তি | | ৮,৬০০'০০ |
| প্ৰাথমিক ভাৰা পুঁজি | | ২,০০০'০০ |
| | | মূঠ ১৮,৬০০'০০ |

শ্ৰীমত্ৰৈলোক্যানাথ গোস্বামী
সভাপতি : অসম সাহিত্য সভা

অৰ্থস্বত্ব সেৱণ,
প্ৰধান সম্পাদক : অসম সাহিত্য সভা
গুৱাহাটী
১১।৪।৬০

অক্ষয় চাকী,
চাৰ্টাৰ্ড একাউণ্টেণ্ট
বিহাণ-পৰীক্ষক

বিশেষ পুঁজি : (ক) অক্ষয় পুঁজি ১৯৯৯-৯০ হ্রসব আয় ব্যয়ন বিহীন

| আবক্ষণী উদ্ভ | সামবনী উদ্ভ | বিবিধান | সামবনী উদ্ভ |
|-------------------|-------------|--|-------------|
| | ৪,০০০'০০ | (১) হকিন পাট আধিকায় বোঝাধাী অক্ষয় পুঁজি | ৪,০০০'০০ |
| | ৪,০০০'০০ | ৫% কল পর ১৯৯০-৯০ বিবিধান | ৪,০০০'০০ |
| | | (২) চন্দ্রকান্ত-ইন্দ্রকান্ত শ্রাবক পুঁজি | |
| দল পুঁজি | ১৭,৪০০'০০ | সামবনী উদ্ভ | ১৭,৪০০'০০ |
| | ১৭,৪০০'০০ | বিবিধান দ্বাৰী বেত অথ | ১৭,৪০০'০০ |
| | | (৩) চন্দ্রকান্ত-ইন্দ্রকান্ত শ্রাবক সামাজিক সমাবোধ পুঁজি | |
| দল পুঁজি | ১,৪৪০'০০ | সামবনী উদ্ভ | ১,৪৪০'০০ |
| | ১,৪৪০'০০ | বিবিধান দ্বাৰী অথ, অসম কো'অপাৰেটীভ এণ্ডেজ বেত (বোম্বাট) | ১,৪৪০'০০ |
| | | (৪) কমলাচেন্দী শ্রাবক পুঁজি | |
| দল পুঁজি | ২,০০০'০০ | সামবনী উদ্ভ | ২,০০০'০০ |
| | ২,০০০'০০ | বিবিধান : দ্বাৰী অথ, অসম কো'অপাৰেটীভ এণ্ডেজ বেত, বোম্বাট | ২,০০০'০০ |
| | | (৫) হৰিবন্দ চৌধুৰী বঁটা পুঁজি | |
| দল পুঁজি | ১,০০০'০০ | সামবনী উদ্ভ : বিবিধান : | ১,০০০'০০ |
| | ১,০০০'০০ | দ্বাৰী অথ, অসম কো'অপাৰেটীভ এণ্ডেজ বেত, বোম্বাট | ১,০০০'০০ |
| | | (৬) জাতীয় সম্ভায় পুঁজি | |
| আবক্ষণী উদ্ভ | ১০,০০০'০০ | সামবনী উদ্ভ : বিবিধান : | ৪,০০০'০০ |
| উপিত বহুতৰ বঁটামি | ৭০০'০০ | নোনেল ষ্টেজিও জাটিকিবেট | ৪,৭০০'০০ |
| | | দ্বাৰী অথ, অসম কো'অপাৰেটীভ এণ্ডেজ বেত, বোম্বাট | ৬,৬০০'০০ |
| | | সাধাণ পুঁজিত | ৪,৭০০'০০ |
| | ১০,৭০০'০০ | | ১০,৭০০'০০ |

(খ) অক্ষয় পুঁজি ব্যাঙ্ক পুঁজি, ১৯৯২-৯৩ চন্দন বিহাণ

(১) বক্সিংপাট অধিকার যোগানী অক্ষয় পুঁজি ব্যাঙ্ক পুঁজি

| | | | | | |
|----------------------------------|-----|----------|--|-----|----------|
| স্বাক্ষরী উৎস | ... | ১,০০০'৭৪ | 'জনকন্ড' প্রকাশক বাবে সাধারণ পুঁজিতে হান | ... | ২,০২'০০ |
| চলিত বহুবন মূল পুঁজি ব্যাঙ্ক | ... | ২০০'০০ | অক্ষয় কন্ডন আক বেতন ভবনি | ... | ০০'৪০ |
| চলিত বহুবন ব্যাঙ্ক পুঁজি ব্যাঙ্ক | ... | ০১'৭৪ | স্বাক্ষরী উৎস : বিবিধান : | ... | |
| | | | ডাকঘর হেজিঙ্ক বেত, যোগবহাট | ... | ৫'৩৮ |
| | | ১'২০৪'৪৮ | সাধারণ পুঁজিত | ... | ১৫৭'০০ |
| | | | | | ১,২০৫'৪৮ |

(২) চন্দ্রকান্ত-ইন্দ্রকান্ত 'স্বাক্ষর পুঁজি ব্যাঙ্ক পুঁজি

| | | | | | |
|----------------------------------|-----|----------|----------------------------------|-----|----------|
| স্বাক্ষরী উৎস | ... | ১০'৭৪ | চন্দ্রকান্ত সঞ্চিকের ভবনব কার্যত | ... | ০,০০০'৭২ |
| চলিত বহুবন মূল পুঁজি ব্যাঙ্ক | ... | ০০'৩০ | স্বাক্ষরী উৎস : বিবিধান : | ... | |
| চলিত বহুবন ব্যাঙ্ক পুঁজি ব্যাঙ্ক | ... | ১৭'০৭ | সাহিত্য সভা সাধারণ পুঁজিত | ... | ০০'০০ |
| ঐন্দ্রকান্ত সঞ্চিকের হান | ... | ০,০০০'০০ | যোগবহাট-ডাকঘর হেজিঙ্ক বেত | ... | ০০'০'০৮ |
| | | | হাতত জবা কাস সঞ্চিকের হান-ভ'ভানী | ... | '৪০ |
| | | ৭,৫০০'৪৮ | আক মঙ্গলকর হাতত | ... | ১০০'২৮ |
| | | | | | ১,১০৩'৭০ |

(৩) চন্দ্রকান্ত-ইন্দ্রকান্ত 'স্বাক্ষর সামাজিক সমবাহক পুঁজি ব্যাঙ্ক পুঁজি

| | | | | | |
|----------------------------------|-----|--------|--|-----|----------|
| স্বাক্ষরী উৎস | ... | ০৭'৩০ | সমবাহক বাবে সাধারণ পুঁজিতে আনি করা হয় | ... | ৭,৫০০'৬৮ |
| চলিত বহুবন ব্যাঙ্ক পুঁজি ব্যাঙ্ক | ... | ৪'৬৮ | স্বাক্ষরী উৎস : বিবিধান : | ... | ৪০'০০ |
| মূল পুঁজি ব্যাঙ্ক | ... | ২০'০০ | ডাকঘর হেজিঙ্ক বেত, যোগবহাট | ... | ৪৫'৭৪ |
| | | | সাধারণ পুঁজিত | ... | ৩০'৪০ |
| | | ১৮৪'৯৪ | | | ৭০'৭৪ |
| | | | | | ১২৪'৭৪ |

(৪) কমলাদেবী 'স্বাক্ষর পুঁজি ব্যাঙ্ক পুঁজি

| | | | | | |
|----------------------------------|-----|----------|---------------------------------|-----|----------|
| স্বাক্ষরী উৎস | ... | ২২'০১ | 'অন্নবতী আক মূল্য হাতক' প্রসংগে | ... | |
| চলিত বহুবন ব্যাঙ্ক পুঁজি ব্যাঙ্ক | ... | ০৭'০০ | হানব বহন | ... | |
| সাধারণ পুঁজি পরা কন | ... | ৭১৫'০৬ | স্বাক্ষরী উৎস : বিবিধান : | ... | ৮৫০'০০ |
| | | | ডাকঘর হেজিঙ্ক বেত যোগবহাট | ... | ৪৪৫'২৪ |
| | | ১,০০১'০৭ | | | ১,০০১'০৭ |

(৫) বিবিধান চৌধুরী বটা পুঁজি ব্যাঙ্ক পুঁজি

| | | | | | |
|------------------------------|-----|-------|-----------------------------|-----|-------|
| স্বাক্ষরী উৎস | ... | ০০'০০ | বটায় বহন | ... | ০০'০০ |
| চলিত বহুবন মূল পুঁজি ব্যাঙ্ক | ... | ০০'০০ | স্বাক্ষরী উৎস সাধারণ পুঁজিত | ... | ০০'০০ |
| | | ০০'০০ | | | ০০'০০ |

(গ) চাকরী অনুমান

১৯৫২-৫৩ জন্য বিহীন

| ধর | | | | আর |
|-------------------------------------|---|-----|-----------|-----------|
| চলিত বহন ব্যয় সামগ্রী উৎস | (১) বাজিক চাকরী : ভাষা শিক্ষা জাত সাংস্কৃতিক সমস্যা অর্গানি | ... | ৫,৩১'৫০ | ... |
| | | ... | ১০০'০১ | ... |
| | | ... | ৫,৩১'৫১ | ৫,৩১'৫১ |
| চলিত বহন ব্যয় সাধারণ পুঁজি শস্য | (২) বাজিক চাকরী : প্রোগ্রাম অর্গানি | ... | | ... |
| | | ... | ২,২০'০০ | ... |
| | | ... | ২,২০'০০ | ২,২০'০০ |
| চলিত বহন পুঁজি-প্রোগ্রাম ব্যয় | (৩) কেন্দ্রীয় চাকরী : উন্নত পুঁজি প্রোগ্রাম | ... | ১,১০৫'০০ | ... |
| | | ... | | ৫০০'০০ |
| | | ... | | ১,০০'০০ |
| | | ... | ২,৩০৫'০০ | ২,৩০৫'০০ |
| অন্যান্য দাকী | (৪) কেন্দ্রীয় চাকরী : প্রাথমিক ভাষা পুঁজি | ... | ২,০০০'০০ | ... |
| | | ... | | ২,০০০'০০ |
| | | ... | ২,০০'০০ | ২,০০০'০০ |
| চলিত অর্থ ব্যয় | (৫) কেন্দ্রীয় চাকরী : সাংস্কৃতিক সম্পর্ক উন্নয়ন অর্গানি | ... | ১০,২৫৭'১৫ | ... |
| | | ... | | ৫,০০'০০ |
| | | ... | ১০,২৫৭'১৫ | ১০,২৫৭'১৫ |

(খ) বালক পুঁজি
১৯৬২-৬৩ অর্থনৈতিক বিবরণ

| ক্রম | (১) বাণিজ্যিক কলিকর্ষিত পুঁজি | (২) সরকারি বোখামী পুঁজি | (৩) অসম সাহিত্য সভা অফিস (ভাৰাতী) | মোট |
|------------|-------------------------------|-------------------------|-----------------------------------|----------|
| সামবটী উৎস | ... | ... | ... | ... |
| বেচন মালি | ০,৪০'৭০ | ৪০'৪০ | ৪,০০০'০০ | ৪,৪০'১০ |
| | ১৯০'০১ | ৪০'৪০ | ৩৪২'০০ | ৫,৯২'৪১ |
| | <hr/> | <hr/> | <hr/> | <hr/> |
| | ০,১৯০'৭১ | ৪০'৪০ | ৩৪২'০০ | ৪,৯৩'৫১ |
| | | ৪০'৪০ | | ৪০'৪০ |
| | | <hr/> | | <hr/> |
| | | ৪০'৪০ | | ৪০'৪০ |
| | | | ৪,০০০'০০ | ৪,০০০'০০ |
| | | | ৩৪২'০০ | ৪,৩৪২'০০ |
| | | | <hr/> | <hr/> |
| | | | ৩৪২'০০ | ৪,৩৪২'০০ |

সিইলেক্সোকাৰ্মাৰ বোখামী
মজাপতি
১৯ | ৪ | ৬০

মহোদয় মেগন
প্রথম সম্পাদক

মহোদয় চাকী
বিহান পৰীক্ষক

নগাঞ্জেৰ আৰু
বাৰিহেঁ।

পাণ্ডুলিপি বিষ

নবেদনৰ মাহ

লোবত পূৰ্বনি-পু

আলোচনাচক্ৰত

সভাৰ প্ৰধান

দিয়ে।

১০, যোৰহাট

অখিল ভাৰত

বিহাৰৰ হ

(শিশু-দিৱস)

সাহিত্য সম্মিলন

জুৰি বহে। দৰ্শ

ভাষাৰ প্ৰতিদিন

অসমৰ পৰা

দি অপ্ৰিৱেশনৰ

পাৰ্বেটিক বেঞ্চ, গুৱাহাটী

১১

আয়

...

...

...

...

...

...

৩,১৮৬.৭১

৩,১৮৬.৭১

৪৮.৫০

৪৮.৫০

৪৫৭.০৫

১০,০০০.০০

১২১.৬৫

১০,৬৪২.০০

মহেশ্বৰ নেওগ
প্ৰধান সম্পাদক

মহম্মদ চাকী
বিহাৰ পৰীক্ষক

॥ পত্ৰিকাৰ নিয়মাবলী ॥

১। অসম সাহিত্য সভা পত্ৰিকা বছৰেবকত তিনিখন ওলাব। সাধাৰণতে সকলো গ্ৰাহকে প্ৰথম সংখ্যাৰপৰা কাকত পাব, বেতিয়াই গ্ৰাহক হওক।

২। ইয়াৰ বছৰেবকীয়া বৰঙনি ৪২ আগ খৰি দিব লাগে। প্ৰতি সংখ্যাৰ বেচ ডেৰ টকা। সাহিত্য সভাৰ কাৰণে বছৰেবকীয়া বৰঙনি ২।

৩। সাহিত্য সভা পত্ৰিকাত প্ৰকাশৰ বাবে পঠোৱা প্ৰবন্ধ আদি কাগজৰ এপিঠিত ফটকটীয়াটকৈ লেখি আঁৰিখনাৰহণ শাস্ত্ৰী, সম্পাদক, অসম সাহিত্য সভা পত্ৰিকা, C/o. প্ৰকাশন পৰিষদ, শিলপুখুৰী, গুৱাহাটী—এই ঠিকনাত পঠাব। সকলো টকাৰুড়ি আৰু কাকত সম্পৰ্কে ১৫টি “মহকাৰী” সম্পাদক, অসম সাহিত্য সভা, যোৰহাট—এই ঠিকনাত পঠাব।

৪। অমনোনীত প্ৰবন্ধ যুৰাই পঠোৱা আৰু সেই প্ৰসঙ্গৰ কোনো প্ৰশ্নৰ উত্তৰ দিব পৰা নহয়।

৫। সাহিত্য সংস্কৃতিবিষয়ক মৌলিক আলোচনা আৰু গৱেষণামূলক প্ৰবন্ধ আদিয়েহে বাহিৰকৈ ইয়াত ঠাই পাব।

অসম সাহিত্য সভা পত্ৰিকাৰ জাননী ছপোৱাৰ বেচ

| | | | |
|-----------------------|-------|------------------|------------------|
| ভিতৰৰ এপিঠিৰ, | ৪০.০০ | আধা পিঠিত ২২.০০ | মিকি পিঠিত ১২.০০ |
| বেটুপাতৰ তৃতীয় পিঠিত | ৪৫.০০ | আধা পিঠিত ২৪.০০ | মিকি পিঠিত ১৩.০০ |
| বেটুপাতৰ চতুৰ্থ পিঠিত | ৫০.০০ | আধা পিঠিত ২৬.০০, | মিকি পিঠিত ১৪.০০ |

॥ অসম সাহিত্য সভাৰ প্ৰকাশন ॥

- ১। অসম সাহিত্য সভাৰ ভাষণৱলী (প্ৰথম ভাগ)—প্ৰথমবৰণা ঘাটপ মূল সম্মিলনৰ সভাপতিৰ অভিভাষণ। ৮'০০।
- ২। অসম সাহিত্য সভাৰ ভাষণৱলী (দ্বিতীয় ভাগ)—ত্ৰয়োদশবৰণা পৰ্ববংশ মূল সম্মিলনৰ সভাপতিৰ অভিভাষণ। ৮'০০, সভাৰ বাবে ৬'০০। দুই ভাগ ১৪'০০।
- ৩। অসম সাহিত্য সভাৰ ভাষণৱলী (তৃতীয় ভাগ)—প্ৰথম বাৰখন বুৰঞ্জী শাখাৰ সভাপতিৰ অভিভাষণ। ৭'০০।
- ৪। অসম সাহিত্য সভা বাষিকী (প্ৰথম ভাগ)—ত্ৰয়োবিংশ সম্মিলনৰ অভিভাষণসমূহ। ২'০০।
- ৫। অসম সাহিত্য সভা বাষিকী (দ্বিতীয় ভাগ)—চতুৰ্বিংশ সম্মিলনৰ অভিভাষণসমূহ। ২'০০।
- ৬। হবিবৰ বিশ্বৰ লৱ-কুশৰ যুদ্ধ—ড: মহেশ্বৰ নেগণ সম্পাদিত। ২'০০।
- ৭। ভাগৱত মিশ্ৰৰ সাম্ভৱ-তন্ত্ৰ—শৰৎচন্দ্ৰ গোস্বামী সম্পাদিত। ০'৬০।
- ৮। বলোবাম ষিঞ্জৰ শ্ৰীশ্ৰীব্ৰহ্মবৈৱৰ্ত্ত পুৰাণ—দেবেশ্বৰ চলিহা সম্পাদিত। ১'০০।
- ৯। বমাকান্ত ষিঞ্জৰ শ্ৰীশ্ৰীবৰমালাদেৱৰ চবিত্ত—০'৭৫।
- ১০। অসমীয়া ভাষা (আনন্দবাম চেকিয়াল ফুকনৰ A Few Remarks on the Assamese Language, and on Vernacular Education in Assam পুথিৰ অছবাদ)—ড: মহেশ্বৰ নেগণ অনুদিত আৰু সম্পাদিত। ০'৫০।
- ১১। মোব জীৱন-সোঁৱৰণ (লক্ষীনাথ বেজবৰুৱা)—শ্ৰীযতীন্দ্ৰনাথ গোস্বামী সংগৃহীত আৰু ড: মহেশ্বৰ নেগণৰ দ্বাৰা সম্পাদিত। ৫'০০।
- ১২। অসমীয়া খণ্ডবাক্য-কোষ (বেণুধৰ বাজধোৱা)।—ড: মহেশ্বৰ নেগণ সম্পাদিত সংবদ্ধিত আৰু পৰিশিষ্ট-সম্বলিত। ২'০০।
- ১৩। কামিনীকান্তৰ চবিত্ত (এ. কে. গানী)—ড: প্ৰফুল্লদত্ত গোস্বামী সম্পাদিত। ২'০০।
- ১৪। অসমীয়া লোকগীত-সংগ্ৰহ (শ্ৰীযোগেশচন্দ্ৰ তামূলী-সংগৃহীত)—শ্ৰীঅতুলচন্দ্ৰ হাজৰিকা সম্পাদিত। ৬'০০।
- ১৫। পৱিত্ৰ অসম—মঠ-মন্দিৰ, তীৰ্থ-পীঠ, সত্ৰ-খান, দৰগাহ, ষ্টীৰ্জা আদিৰ বিৱৰণ। ড: মহেশ্বৰ নেগণ সম্পাদিত। ১১'০০।
- ১৬। বুৰঞ্জীমূলক প্ৰবন্ধৰ তালিকা—ড: সূৰ্য্যকুমাৰ ভূঞা সম্পাদিত। ২'০০।
- ১৭। চাহ-বাগিচাৰ বসুৱা—শ্ৰীনকুলচন্দ্ৰ ভূঞা। ১'২৫।
- ১৮। আনন্দবাম চেকিয়াল ফুকন—শ্ৰীযতীন্দ্ৰনাথ গোস্বামী, সম্পাদিত। ০'৬৬।
- ১৯। বাধাকান্ত সন্দিকৈ—শ্ৰীহৰিপ্ৰসাদ নেগণ—০'৭৫।
- ২০। কৱি চৌধাৰী আৰু চৌধাৰীদেৱৰ কৱিতা—শ্ৰীকমলেশ্বৰ শৰ্মা—২'৫০।
- ২১। সীমাংশ্বৰ সন্তোম—শ্ৰীপৰাগধৰ চলিহা সম্পাদিত—২'০০।
- ২২। The Outlook on NEFA—শ্ৰীপৰাগধৰ চলিহা সম্পাদিত—২'০০।
- ২৩। This is Assam—শ্ৰীবিখনাৰায়ণ শাস্ত্ৰী, শ্ৰীপ্ৰমোদচন্দ্ৰ ভট্টাচাৰ্য সম্পাদিত। ২'০০।
- ২৪। নীলাচল পাঠ (আণ্ড নগা ভাষা শিক্ষা পুথি)—শ্ৰীমহেন্দ্ৰনাথ সভাপতিত—১'০০।
- ২৫। Assam's Language Question : A Symposium (কেইবাজনো প্ৰথিতযশা লেখকৰ আলোচনা)
ড: মহেশ্বৰ নেগণ সম্পাদিত। ১'০০।
- ২৬। বাধাকান্ত সন্দিকৈ ডাঙৰীয়া—শ্ৰীনকুলচন্দ্ৰ ভূঞা। ৩'০০।
- ২৭। মিকিৰ জনজাতি—শ্ৰীলুকোম টেবণ। ১'০০।
- ২৮। উদয়চলৰ সাধু—শ্ৰীসুখেশ্বৰ দাই। ২'০০।

পোৰাৰ ঠাই :

প্ৰধান সম্পাদক, অসম সাহিত্য সভা, চন্দ্ৰকান্ত সন্দিকৈ ভৱন, যোৰহাট
সৰহৌৱাকৈ নিওঁতালৈ কমিছনৰ বাবদা ৰখা হৈছে। এল্লেপিৰ নিয়মাৱলীৰ বাবে লিখক।

প্ৰধান সম্পাদক, অসম সাহিত্য সভা, চন্দ্ৰকান্ত সন্দিকৈ ভৱন, যোৰহাট, অসম।

অসম সাহিত্য সভাৰ হৈ পত্ৰিকা সম্পাদক শ্ৰীবিখনাৰায়ণ শাস্ত্ৰীৰদ্বাৰা কলিকতাৰ
শ্ৰীকান্ত প্ৰেছ প্ৰা: লি:তে মুদ্ৰিত আৰু অসম সাহিত্য সভাৰ কাৰ্যালয়, যোৰহাটৰপৰা প্ৰকাশিত।